



# 群益智慧聯網電動車 證券投資信託基金

## 公開說明書

開放式國內外  
股票型基金

群益證券投資信託股份有限公司

---

忠 於 您 所 託 付 的 每 一 分 錢

---

# 群益智慧聯網電動車證券投資信託基金

## 公開說明書

一、基金名稱：群益智慧聯網電動車證券投資信託基金

(CAPITAL ELECTRIC VEHICLES AND SMART MOBILITY FUND)

二、基金種類：股票型

三、基本投資方針：另詳見本公開說明書「壹、一、(九)基本投資方針及範圍簡述」內容  
(請詳本公開說明書第 2~3 頁)

四、基金型態：開放式

五、基金投資地區：投資於國內外之有價證券

六、本基金計價幣別：新臺幣、美元、人民幣

七、本次核准發行總面額：本基金首次淨發行總面額，最高為等值新臺幣貳佰億元整。

八、本次核准發行受益權單位數：

新臺幣計價受益權單位首次淨發行受益權單位總數最高為捌億個受益權單位；

外幣計價受益權單位首次淨發行受益權單位總數最高為基準受益權單位壹拾貳億個受益權單位。

九、保證機構名稱：本基金非「保本型基金」無需保證機構

十、證券投資信託事業名稱：群益證券投資信託股份有限公司

本基金經金融監督管理委員會同意生效，惟不表示本基金絕無風險。本證券投資信託事業以往之經理績效不保證本基金之最低投資收益；本證券投資信託事業除盡善良管理人之注意義務外，不負責本基金之盈虧，亦不保證最低之收益，投資人申購前應詳閱基金公開說明書。本基金並無受存款保險、保險安定基金或其他相關保障機制之保障，基金投資可能發生部分或全部本金之損失，投資人須自負盈虧。

由於本基金之淨資產價值係以新臺幣、美元與人民幣計價，因此當各投資國之貨幣對美元之匯率、或美元對新臺幣、人民幣之匯率發生變動時，將會影響本基金以新臺幣計價、美元計價或人民幣計價之淨資產價值。本基金雖然可從事換匯、遠期外匯、換匯換利交易、新臺幣與外幣間匯率選擇權及外幣間匯率避險之操作，以降低外匯的匯兌風險，但不表示風險得以完全規避。另投資人與銀行進行外匯交易有賣價與買價之差異，投資人進行換匯時須承擔買賣價差，此價差依各銀行報價而定。

有關本基金運用限制及投資風險之揭露，請詳見本公開說明書第 12~15 頁及第 17~22 頁。投資主要風險包括：類股過度集中之風險、產業景氣循環之風險、流動性風險、外匯管制及匯率變動之風險、投資地區政治、經濟變動之風險、交易對手信用風險、其他投資標的或特定投資策略之風險、從事證券相關商品交易之風險、投資滬港通或深港通股票之風險及其他投資風險等。

為避免因受益人短線交易頻繁，造成本基金管理費及交易成本增加，進而損及長期持有本基金之受益人的權益或稀釋本基金之獲利，故，本基金不歡迎受益人進行短線交易。

本基金成立日後，申購人每次申購 F 類型及 N 類型各計價類別受益權單位之最低發行價額為新臺幣壹仟元整、美元壹仟元整或人民幣陸仟元整。前述申購人每次申購(含轉申購)之最低發行價額，經經理公司同意者，不在此限。

本基金受益憑證為記名式，採無實體發行，不印製實體受益憑證，委由集中保管事業以帳簿劃撥方式交付受益憑證，受益人不得申請領回實體受益憑證。

投資遞延手續費 N 類型者，其手續費之收取將於買回時支付，且該費用將依持有期間而有所不同，其餘費用之計收與前收手續費類型完全相同，亦不加計分銷費用，請詳閱第 26~27 頁，「受益人應負擔費用之項目及其計算、給付方式」單元。

本公開說明書之內容如有虛偽或隱匿之情事者，應由本證券投資信託事業及負責人與其他曾在公開說明書上簽章者依法負責。

查詢本公開說明書之網址，包括金管會指定之資訊申報網站之網址及公司揭露公開說明書相關資料之網址。

1. 「群益投信理財網」 ([www.capitalfund.com.tw](http://www.capitalfund.com.tw))
2. 「公開資訊觀測站」 ([mops.twse.com.tw/](http://mops.twse.com.tw/))

經理公司對受益人「通知」方式重要訊息：

1. 依受益人名簿記載之通訊地址郵寄之；其指定有代表人者通知代表人，但經受益人同意者，得以傳真或電子郵件方式為之。
2. 受益人通知經理公司、基金保管機構或事務代理機構時，應以書面、掛號郵寄方式為之。
3. 經理公司或清算人依信託契約第三十一條第三項第一款方式向受益人通知者，受益人之地址、傳真號碼或電子信箱變更時，受益人應即向經理公司或事務代理機構辦理變更登記，否則，經理公司或清算人依信託契約規定為送達時，以送達至受益人各原所載之地址、傳真號碼或電子信箱視為已依法送達。

刊印日期：民國一一年十二月

• 本基金之經理公司

名稱：群益證券投資信託股份有限公司

臺北總公司地址：臺北市敦化南路二段 69 號 15 樓

高雄分公司地址：高雄市苓雅區四維三路 6 號 19 樓之一

臺中分公司地址：臺中市西屯區文心路二段 201 號 14 樓之 8

網址：www.capitalfund.com.tw

發言人：林慧玟 執行副總

電子郵件信箱：spokesman@mail.citfund.com.tw

電話：(02)2706-7688

電話：(07)335-1678

電話：(04)2301-2345

電話：(02)2706-7688

• 本基金之基金保管機構

名稱：中國信託商業銀行股份有限公司

地址：臺北市南港區經貿二路 168 號

網址：www.ctbcbank.com

電話：(02) 3327-7777

• 本基金之受託管理機構：無

• 本基金之國外投資顧問公司：無

• 本基金之國外受託基金保管機構

名稱：美國道富銀行 State Street Bank and Trust Company

地址：One Lincoln Street, Boston, Massachusetts 02111,  
United States of America

網址：www.statestreet.com

電話：+1-617-7863000

• 本基金之保證機構：無

• 本基金之受益憑證簽證機構：無

• 本基金之受益憑證事務代理機構：無

• 本基金之財務報告簽證會計師

會計師姓名：莊碧玉

事務所名稱：勤業眾信聯合會計師事務所

地址：臺北市信義區松仁路 100 號 20 樓

網址：www.deloitte.com.tw

電話：(02)2725-9988

• 經理公司或本基金之信用評等機構：無

• 本基金公開說明書之分送計畫

陳列處所：經理公司

索取方式：投資人可前往陳列處索取，電洽經理公司或逕由經理公司網站、公開資訊觀測站  
下載

分送方式：向經理公司索取者，本經理公司將以郵寄或電子郵件傳輸方式分送投資人



- 投資人爭議處理及申訴管道

基金交易所生紛爭，投資人可向經理公司、中華民國證券投資信託暨顧問商業同業公會或財團法人金融消費評議中心提出申訴。

經理公司客服專線：(02)2706-9777、中華民國證券投資信託暨顧問商業同業公會電話：(02)2581-7288、財團法人金融消費評議中心電話：0800-789-885，網址 (<http://www.foi.org.tw/>)

# 群益智慧聯網電動車證券投資信託基金

## 公開說明書目錄

<b>壹、基金概況</b> .....	1
一、基金簡介.....	1
二、基金性質.....	8
三、證券投資信託事業、基金保管機構及基金銷售機構之職責.....	8
四、基金投資.....	10
五、投資風險揭露.....	17
六、收益分配.....	22
七、申購受益憑證.....	22
八、買回受益憑證.....	24
九、受益人之權利及費用負擔.....	26
十、基金之資訊揭露.....	28
十一、基金運用狀況.....	30
<b>貳、證券投資信託契約主要內容</b> .....	31
一、基金名稱、證券投資信託事業名稱、基金保管機構名稱、基金存續期間.....	31
二、基金發行總面額及受益權單位總數.....	31
三、受益憑證之發行及簽證.....	31
四、受益憑證之申購.....	32
五、基金之成立與不成立.....	32
六、受益憑證之上市及終止上市.....	32
七、基金之資產.....	32
八、基金應負擔之費用.....	33
九、受益人之權利、義務與責任.....	34
十、經理公司之權利、義務與責任.....	34
十一、基金保管機構之權利、義務與責任.....	35
十二、運用本基金投資證券之基本方針及範圍.....	37
十三、收益分配.....	37
十四、受益憑證之買回.....	37
十五、本基金淨資產價值及每受益權單位淨資產價值之計算.....	37
十六、經理公司之更換.....	39
十七、基金保管機構之更換.....	39
十八、證券投資信託契約之終止.....	40
十九、基金之清算.....	40
二十、受益人名簿.....	41
二十一、受益人會議.....	41
二十二、通知及公告.....	41

二十三、證券投資信託契約之修正.....	41
<b>參、證券投資信託事業概況 .....</b>	<b>42</b>
一、事業簡介.....	42
二、事業組織.....	45
三、利害關係公司揭露.....	52
四、營運概況.....	55
五、最近二年度受金管會處罰之情形.....	70
六、對受益人權益有重大影響之訴訟或非訴訟事件.....	70
<b>肆、受益憑證銷售機構及買回機構之名稱、地址及電話 .....</b>	<b>70</b>
<b>伍、其他經金融監督管理委員會規定應記載事項.....</b>	<b>72</b>
一、證券投資信託事業遵守中華民國證券投資信託暨顧問商業同業公會會員自律公約之聲明書(附錄一).....	72
二、證券投資信託事業內部控制制度聲明書(附錄二).....	72
三、證券投資信託事業公司治理運作情形(附錄三).....	72
四、本次發行之基金信託契約與信託契約範本條文對照表(附錄四).....	73
五、其他金管會規定應特別記載之事項.....	73
· 本基金受益憑證銷售及買回機構之名稱、地址、電話.....	73
· 本基金之「基金資產價值之計算標準」及「基金淨資產價值計算之可容忍偏差率標準及處理作業辦法」(附錄五).....	73
· 本基金主要投資國(地區)經濟環境之簡要說明(附錄六).....	73

# 壹、基金概況

## 一、基金簡介

### (一)發行總面額

群益智慧聯網電動車證券投資信託基金（以下簡稱本基金）之首次淨發行總面額，最高為等值新臺幣貳佰億元，最低為等值新臺幣參億元，各計價受益權單位首次淨發行總面額為：

1. 新臺幣計價受益權單位首次淨發行總面額最高為新臺幣捌拾億元。
2. 外幣計價受益權單位首次淨發行總面額最高為等值新臺幣壹佰貳拾億元。

### (二)基準受益權單位、受益權單位總數及各類型受益權單位與基準受益權單位之換算比率

1. 基準受益權單位：指用以換算各類型受益權單位，計算本基金總受益權單位數之基準受益權單位類別，本基金基準受益權單位之計價貨幣為新臺幣，基準受益權單位面額為新臺幣壹拾元。
2. 本基金之新臺幣計價受益權單位，首次淨發行受益權單位總數最高為捌億個受益權單位（包括 F 類型、N 類型新臺幣計價類別受益權單位合計）；外幣計價受益權單位首次淨發行受益權單位總數最高為基準受益權單位壹拾貳億個受益權單位（包括 F 類型及 N 類型美元計價類別與人民幣計價類別受益權單位合計）。
3. 新臺幣計價受益權單位與基準受益權單位之換算比率為 1：1；美元計價受益權單位與基準受益權單位之換算比率以美元計價受益權單位面額按募集期間最末日當日依信託契約第三十條第二項規定所取得新臺幣與美元之收盤匯率換算為新臺幣後，除以基準受益權單位面額得出；人民幣計價受益權單位與基準受益權單位之換算比率，以人民幣計價受益權單位面額按募集期間最末日當日依信託契約第三十條第二項規定所取得人民幣對美元之匯率，再依美元對新臺幣之收盤匯率換算為新臺幣後，除以基準受益權單位面額得出。

### (三)每受益權單位面額

本基金各類型受益權單位之每受益權單位面額分別為新臺幣壹拾元、美元壹拾元及人民幣壹拾元。

### (四)得否追加發行

本基金經金管會申報生效後，申報日前五個營業日新臺幣計價受益權單位之平均已發行基準受益權單位數占原新臺幣計價受益權單位申請核准發行基準受益權單位數之比率達百分之八十(80%)以上；或外幣計價受益權單位之平均已發行基準受益權單位數占原外幣計價受益權單位申報生效發行基準受益權單位數之比率達百分之八十(80%)以上者，得辦理追加募集。

### (五)成立條件

本基金經金管會申報生效後，除法令另有規定外，應於申報生效通知函送達日起六個月內開始募集。本基金自募集日起三十天內應募足最低淨發行總面額等值新臺幣參億元，並由群益證券投資信託股份有限公司（以下簡稱經理公司）向金管會報備，經金管會核准備查之日起正式成立。本基金之成立日為中華民國 111年12月5日。

### (六)預定發行日期

1. 指本基金成立後，經理公司首次將本基金之無實體受益憑證，向國內證券集中保管事業辦理受益憑證登錄之日。本基金成立前，不得辦理受益憑證登錄，本基金受益憑證發行日至遲不得超過自本基金成立日起算三十日。
2. 本基金受益憑證自 N 類型各計價類別受益權單位首次銷售日起，分為下列各類型發行，即 F 類型新臺幣計價受益憑證、N 類型新臺幣計價受益憑證、F 類型美元計價受益憑證、N 類型美元計價受益憑證、F 類型人民幣計價受益憑證及 N 類型人民幣計價受益憑證。
3. 本基金受益憑證 N 類型各計價類別受益權單位首次銷售日將依申購情況而定。

### (七)存續期間

本基金之存續期間為不定期限；本基金證券投資信託契約（以下簡稱信託契約）終止時，本基金存續期間即為屆滿。

#### (八)投資地區及標的

##### 1. 本基金所投資之國內有價證券：

上市或上櫃有價證券、承銷股票、政府債券、公司債（含無擔保公司債、次順位公司債）、轉換公司債、交換公司債、附認股權公司債、金融債券（含次順位金融債券）、證券投資信託基金受益憑證（含反向型 ETF 及槓桿型 ETF）、對不特定人所募集之期貨信託基金受益憑證（含反向型 ETF、商品 ETF 及槓桿型 ETF）、存託憑證、依金融資產證券化條例公開招募之受益證券或資產基礎證券、依不動產證券化條例募集之封閉型不動產投資信託基金受益證券或不動產資產信託受益證券、經金管會核准於我國境內募集發行之國際金融組織債券。

##### 2. 本基金所投資之外國有價證券：

(1) 於外國證券集中交易市場或經金管會核准之店頭市場所交易之股票（含承銷股票）、存託憑證（含 NVDR）、認購（售）權證或認股權憑證、不動產投資信託基金受益證券（REITs）及封閉式基金受益憑證、基金股份、投資單位及追蹤、模擬或複製標的指數表現之指數股票型基金（ETF，含反向型 ETF 及槓桿型 ETF），以及經金管會核准或申報生效得募集及銷售之外國基金管理機構所發行或經理之受益憑證、基金股份或投資單位，或由外國國家或機構所保證或發行之債券（含政府公債、公司債（含無擔保公司債、次順位公司債）、轉換公司債、附認股權公司債、交換公司債、金融債券（含次順位金融債券）、金融資產證券化之受益證券或資產基礎證券、不動產資產信託受益證券（REITs）及具有相當於債券性質之有價證券。

(2) 本基金投資區域範圍涵蓋全球，可投資之國家或地區包含：全球已開發國家（含美國、加拿大、日本、香港、澳洲、紐西蘭、新加坡、愛爾蘭、英國、法國、德國、荷蘭、比利時、瑞士、盧森堡、丹麥、芬蘭、挪威、瑞典、義大利、西班牙、葡萄牙、奧地利、以色列）及其他國家或地區（大陸地區、韓國、泰國、越南、印尼、馬來西亞、菲律賓、印度、墨西哥、巴西、俄羅斯及南非）。

(3) 本基金投資之外國有價證券應符合金管會之限制或禁止規定，如有關法令或相關規定修正者，從其規定。

##### 3. 經理公司得為避險需要或增加投資效率之目的，運用本基金從事以交易人身分交易衍生自股票、股價指數、指數股票型基金（ETF）之期貨、選擇權或期貨選擇權及其他經金管會核准之證券相關商品之交易，但從事前開證券相關商品交易均須符合金管會「證券投資信託事業運用證券投資信託基金從事證券相關商品交易應行注意事項」及其他金管會之相關規定。如因有關法令或相關規定修正者，從其規定。

#### (九)基本投資方針及範圍簡述

經理公司應以分散風險、確保基金之安全，並積極追求長期之投資利得及維持收益之安定為目標。以誠信原則及專業經營方式，將本基金投資於前述(八)所列國內及外國之有價證券，並依下列規範進行投資：

##### 1. 原則上，本基金自成立日起屆滿六個月後，

(1) 投資於國內及外國股票（含承銷股票）、存託憑證（含 NVDR）之總金額，不得低於本基金淨資產價值之百分之七十（70%）（含）。

(2) 投資於外國有價證券之總金額不得低於本基金淨資產價值之百分之六十（60%）（含）；投資於國內及外國之「智慧聯網電動車相關產業」之有價證券總金額不得低於本基金淨資產價值百分之六十（60%）（含）。前述所稱「智慧聯網電動車相關產業」係指電動車商業生態圈上、中、下游供應體系，包括但不限於下列四大領域，或未來因為科技創新而產生與電動車相關之產業。

① 電動車製造：從事生產、行銷電動車輛零組件、電池管理系統、電源供應器、動力馬達、馬達材料、車體材料、新車製造等相關公司。

② 儲能技術：儲能電池及電能供給配送的上中下游供應鏈，包括相關原物料，電池材

料、電池芯、電池模組、電池製造、電池組裝、電池回收、充電樁等相關公司。

③自動駕駛：從事研發、生產、行銷先進駕駛輔助系統（ADAS）、攝像鏡頭、雷射雷達、毫米波雷達、超聲波雷達、人工智能等及其他受惠於自動駕駛相關公司。

④車聯網：從事研發、生產、行銷雲端運算、大數據、資料倉儲、網路通信系統、無線射頻辨識（RFID）、GPS定位、智慧運輸、車用娛樂、監控系統、共享經濟軟硬體服務等及其他受惠於車聯網概念的相關公司。

2. 但依經理公司之專業判斷，在特殊情形下，為分散風險、確保基金安全之目的，得不受前述 1. 投資比例之限制。所謂特殊情形，係指本基金信託契約終止前一個月，或：

(1) 任一或合計投資達本基金淨資產價值百分之二十（20%）以上之投資所在國或地區發生重大政治性、經濟性且非預期之事件（如政變、戰爭、能源危機、恐怖攻擊、天災等）、國內外金融市場（股市、債市與匯市）暫停交易、法令政策變更（如實施外匯管制、縮小單日跌停幅度等）、不可抗力之情事，致影響該國或區域經濟發展及金融市場安定之虞者。

(2) 任一或合計投資達本基金淨資產價值百分之二十（20%）以上之投資所在國或地區因實施外匯管制導致無法匯出資金。

(3) 任一或合計投資達本基金淨資產價值百分之二十（20%）以上之投資所在國或地區之貨幣單日兌美元或美元兌新台幣匯率漲跌幅達百分之五（5%）或連續三個交易日匯率累計漲跌幅達百分之八（8%）以上者。

(4) 任一或合計投資達本基金淨資產價值百分之二十（20%）以上之投資所在國或地區之證券交易市場或店頭市場最近六個營業日（不含當日）股價指數累計漲幅或跌幅達百分之十（10%）以上（含）。

(5) 任一或合計投資達本基金淨資產價值百分之二十（20%）以上之投資所在國或地區之證券交易市場或店頭市場最近三十個營業日（不含當日）股價指數累計漲幅或跌幅達百分之二十（20%）以上（含）。

3. 俟前述 2. 特殊情形結束後三十個營業日內，經理公司應立即調整，以符合前述 1. 之比例限制。

#### (十) 投資策略及特色之重點摘述

##### 1. 投資策略

本基金以全球受惠於智慧電動車轉型下四大重點領域為投資主軸，聚焦於電動車製造、儲能技術、自動駕駛、車聯網等個股為投資標的，提供投資人參與未來三十年全球變革趨勢，尋求受惠於轉型趨勢的投資新機會。本基金投資策略包括：

##### (1) 總體面分析

整合本公司國際股、陸股、台股團隊研究分析資訊，由宏觀角度掌握智慧電動車領域最具發展潛能的地區與國家，並根據各國總體經濟狀況、市場風險情緒、相對應產業展望及企業獲利靈活配置投資國家/地區的持有比重。

##### (2) 產業面分析

投資研究團隊透過拜訪公司、進行電話會議及分析市場資訊，以由上而下（Top-down）方式，因應產業發展不同階段，市場供需動態，在長期能源轉型趨勢下，尋找側重最具利基的主題產業及產業鏈上中下游最佳投資甜蜜點。

##### (3) 個股面分析

研究團隊精研個股篩選，透過與個別公司的密切訪談與研究資訊，深入分析企業營收及獲利成長性、技術培植研發能力及流動性，篩選出最具利基的主題產業及產業鏈上中下游最佳投資甜蜜點中，能持續建構企業優良體質、價值被低估、或具潛在成長能力的優質公司，以建構投資組合。

##### (4) 投資組合建構

基金經理人整合總體面、產業面、個股面之綜合分析，研究市場趨勢，考量相關風險，給予本基金精選個股最適之投資佈局比重。

##### 2. 投資特色

(1)全方位掌握電動車投資大趨勢

未來三十年面臨全球電動車取代燃油車重大變革，智慧運輸及儲能科技將具有最大的投資機會。本基金透過聚焦智慧電動車四大領域，全方位參與轉型趨勢，掌握未來成長契機。

(2)深入挖掘供應鏈上中下游機會

本基金除分析產業前景、公司財務基本面外，更完整審視四大領域上中下游供應鏈，深入挖掘各發展階段、市場動態中最佳投資機會，全程參與智慧電動車發展趨勢。

(3)國際股、陸股、台股三團隊鼎力合作

本公司投資研究團隊涵蓋國際股、陸股、台股，能全面檢視各區域投資機會，並完整分析跨區域供應鏈動態，提前洞悉趨勢前景，為投資人在全球範圍中創造長期績效。

(十一)本基金適合之投資人屬性分析

本基金為全球主題式產業股票型基金，投資範圍涵蓋全球股票市場，聚焦智慧電動車相關領域公司，具參與未來轉型趨勢的高成長機會，但同時可能存在類股集中度較高之風險及其他潛在投資風險。以本基金之基金屬性、投資策略、投資區域與風險之特性，適合願意承受較大風險與波動以追求中長期投資報酬之積極型投資人。投資人應充分了解基金投資特性與風險，並宜斟酌個人之風險承擔能力及資金可運用情形後辦理投資。

(十二)銷售開始日

本基金經金管會申報生效後，除法令另有規定外，應於申報生效通知函送達日起六個月內開始募集。

(十三)銷售方式

本基金各類型之受益權單位，得由經理公司自行銷售或委任基金銷售機構銷售之。

(十四)銷售價格

1. 本基金各類型每受益權單位之申購價金，包括發行價格及申購手續費，申購手續費由經理公司訂定。投資人申購本基金，申購價金應以所申購受益權單位之計價貨幣支付，涉及結匯部分並應依「外匯收支或交易申報辦法」及其相關規定辦理結匯事宜，或亦得以其本人外匯存款戶支付申購價金。
2. 本基金成立日前（不含當日），各類型每受益權單位之發行價格分別為新臺幣壹拾元、美元壹拾元及人民幣壹拾元。
3. 本基金成立日起，各類型受益權單位每一受益權單位之發行價格為申購日當日該類型受益權單位每一受益權單位淨資產價值。但N類型各計價類別受益權單位於首次銷售日當日之發行價格依其面額。
4. 本基金成立後，部分類型受益權單位之淨資產價值為零者，該類型每受益權單位之發行價格，為經理公司於經理公司網站揭露之銷售價格。前述銷售價格依據信託契約第三條規定，各類型受益權單位每一受益權單位面額為壹拾元。
5. 本基金各類型受益憑證每受益權單位之發行價格乘以申購單位數所得之金額為發行價額，發行價額歸本基金資產。
6. 手續費由經理公司訂之，用以支付推廣及發行受益憑證之費用、基金銷售機構之銷售手續費及其他有關費用，不列入本基金資產。本基金手續費依投資人所申購之發行價額或持有期間定其適用之費率，或由基金銷售機構與投資人自行議定之。

(十五)最低申購金額

1. 本基金成立日前（含當日），申購人每次申購F類型及N類型各計價類別受益權單位之最低發行價額為新臺幣壹萬元整、美元參佰元整或人民幣貳仟元整。但若申購人透過金融機構以特定金錢信託專戶或保險公司以投資型保單受託信託專戶申購，或經經理公司同意者，其申購金額得不受前開最低金額之限制。
2. 本基金成立日後，申購人每次申購F類型及N類型各計價類別受益權單位之最低發行價額為新臺幣壹仟元整、美元壹仟元整或人民幣陸仟元整。以定時定額扣款申購F類型新臺幣計價類別受益權單位者，扣款金額超過新臺幣壹仟元時，以新臺幣壹仟元或其整數倍數為



限。

3. 前述 2. 規定申購人每次申購(含轉申購)之最低發行價額，但若申購人透過金融機構以特定金錢信託專戶或保險公司以投資型保單受託信託專戶申購，或經經理公司同意者，不在此限。申購金額以「元」為單位，申購手續費另計。
4. 受益人不得申請於經理公司同一基金或不同基金新臺幣計價受益權單位與外幣計價受益權單位間之轉申購，亦不得申請同一基金或不同基金人民幣計價受益權單位與其他外幣計價受益權單位間之轉申購。
5. 受益人申請於經理公司同一基金或不同基金外幣計價之受益權單位間之轉申購，涉及不同外幣兌換時，經理公司辦理有關兌換流程及匯率採用依據，說明如下：
  - (1) 受益人不得申請轉申購經理公司所經理不同基金之不同外幣計價受益權單位。
  - (2) 受益人申請不同基金同一計價類別受益權單位之轉申購，應經經理公司同意，惟其屬同一貨幣間轉換，故無匯率兌換問題。
  - (3) 經理公司目前暫不開放同一基金之不同外幣計價受益權單位間之轉申購。
6. 本基金 N 類型各計價類別受益權單位之買回及轉換（轉申購）說明如下：
  - (1) 每次只接受每筆申購基金單位數（即指定受益憑證）之全部轉換或全部買回，除透過金融機構以特定金錢信託專戶、保險公司以投資型保單受託信託專戶或經經理公司同意者外，不得請求部分轉換或部分買回。
  - (2) 持有期間未滿三年（含）者，限申請轉換至經理公司其他基金相同幣別之 N 類型、NA 類型或 NB 類型受益權單位，持有期間累計計算。
  - (3) 持有期間達三年以上者，申請轉換至經理公司其他基金相同幣別之非 N 類型、NA 類型或 NB 類型受益權單位，其申購手續費之計收標準，依各該基金最新公開說明書之規定辦理。

(十六) 證券投資信託事業為防制洗錢而可能要求申購人提出文件及拒絕申購之情況

1. 申購人開戶時為因應防制洗錢需求，經理公司認為有必要需提出之證明文件：

(1) 客戶本人為自然人者：

- ① 本國人：國民身分證（未滿 14 歲且尚未申請國民身分證者，得以戶口名簿、戶籍謄本或電子戶籍謄本替代）。
- ② 外國人：護照或居留證。
- ③ 未成年人或受輔助宣告之人：備齊上述文件外，並應檢附法定代理人或輔助人之國民身分證、護照、居留證或其他可資證明身分之證明文件。
- ④ 若上述文件除戶籍謄本或電子戶籍謄本應檢送正本外，若所提示之證明文件為影本者，須一併檢附下列文件，方得辦理開戶：
  - ① 本人聲明書正本。
  - ② 經公證人認證之證明文件或印鑑證明正本或第二證件影本。
  - ③ 經理公司佐以函證方式查證確認影本與正本相符。

(2) 客戶為法人或其他機構時：

- ① 負責人及高階管理人身分證及同類型資料影本、股東名冊或具相當資訊之證明文件、公司登記證明文件等。
- ② 由法人代表人辦理：登記證明文件暨法人代表人身分證明文件正本。
- ③ 由被授權人辦理：
  - ① 登記證明文件影本。
  - ② 法人代表人身分證明文件影本。
  - ③ 法人出具之授權書正本。
  - ④ 被授權人身分證明文件正本。
  - ⑤ 經理公司佐以函證方式查證確認授權開戶之事實，並得要求提示文件之正本。
- ④ 為辨識及確認客戶之實際受益人，經理公司於必要時得要求客戶提出聲明書並向客戶索取相關證明文件。
- ⑤ 繳稅證明不能作為開戶之唯一依據。



## 2. 拒絕申購之情況：

客戶（含自然人及法人）如有下列情形時，經理公司應婉拒受理該類客戶之申購或委託：

- (1) 客戶疑似使用匿名、假名、人頭、虛設行號或虛設法人團體辦理申購或委託者。
- (2) 客戶拒絕提供審核客戶身分措施相關文件，但經可靠、獨立之來源確實查證身分屬實者，不在此限。
- (3) 由代理人辦理之情形，且查證代理之事實及身分資料有困難。
- (4) 客戶持用偽造、變造身分證明文件者。
- (5) 客戶所提供文件資料有可疑、模糊不清，且不願提供其他佐證資料或提供之文件資料無法進行查證者。
- (6) 客戶不尋常拖延應補充之身分證明文件者。
- (7) 客戶為資恐防制法指定制裁之個人、法人或團體，以及外國政府或國際組織認定或追查之恐怖分子或團體。但依資恐防制法第六條第一項第二款至第四款所為支付不在此限。
- (8) 客戶申購或委託時，有其他異常情形，客戶無法提出合理說明者。
- (9) 對於不配合審視、拒絕提供實際受益人或對客戶行使控制權之人等資訊、對交易之性質與目的或資金來源不願配合說明等客戶。
- (10) 強迫或意圖強迫經理公司職員不得將確認記錄、交易紀錄或申報表格留存建檔。
- (11) 意圖說服經理公司職員免去完成該交易應填報之資料。
- (12) 探詢逃避申報之可能性。
- (13) 急欲說明資金來源清白或非進行洗錢。
- (14) 堅持交易須馬上完成，且無合理解釋。
- (15) 客戶之描述與交易本身顯不吻合。
- (16) 意圖提供利益於經理公司職員，以達到證券金融機構提供服務之目的。
- (17) 其他依法令應拒絕申購之情況。

3. 經理公司不接受「臨櫃+現金交付」之方式辦理基金申購業務。

4. 有關申購基金時應遵守之防制洗錢事項，如因相關法令修正者，從其修正後之法令規定。

### (十七) 買回開始日

本基金自成立之日起九十日後，受益人得依最新公開說明書之規定，以書面、電子資料或其他約定方式向經理公司或其委任之基金銷售機構提出買回之請求。受益人得請求買回受益憑證之全部或一部，惟受益人請求部分買回時，該次請求買回之美元計價受益權單位數如不足壹拾個受益權單位、人民幣計價受益權單位數如不足貳拾個受益權單位，或買回後剩餘之美元計價受益憑證所表彰之受益權單位數不及壹拾個單位者、剩餘之人民幣計價受益憑證所表彰之受益權單位數不及貳拾個單位者，除透過金融機構以特定金錢信託專戶、保險公司以投資型保單受託信託專戶買回本基金或經經理公司同意者外，不得請求部分買回。受益人之買回價金按所申請買回之受益權單位計價幣別給付之。

### (十八) 買回費用

1. 受益人短線交易者（持有本基金未滿七個日曆日(含第七日)），應支付買回價金之萬分之一(0.01%)之買回費用；新臺幣計價受益憑證之買回費用計算至新臺幣「元」，不足壹元者不予收取，滿壹元以上者四捨五入；美元計價、人民幣計價受益憑證之買回費用同樣以四捨五入原則，計算至元以下小數點後第二位。但定時定額及同一基金間轉換得不適用上述之短線交易限制。
2. 本基金買回費用（含受益人進行短線交易部份）最高不得超過本基金每受益權單位淨資產價值之百分之一（1%），並得由經理公司在此範圍內公告後調整。買回費用歸入本基金資產。

### (十九) 買回價格

除信託契約另有規定外，各類型受益憑證單位每受益權單位之買回價格以買回日(指受益憑證買回申請書及其相關文件之書面或電子資料到達經理公司或公開說明書所載基金銷售機

構之次一營業日)該類受益權單位每受益權單位淨資產價值扣除買回費用及遞延手續費計算之。

N類型各計價類別受益權單位之買回，依最新公開說明書之規定扣除買回費用及遞延手續費。其他類型受益權單位之買回不適用遞延手續費。

#### (二十)短線交易之規範及處理

受益人短線交易之定義及其應支付之買回費用：

1. 持有本基金未滿七個日曆日(含第七日)者(含透過特定金錢信託方式申購者)，應支付買回價金之萬分之一(0.01%)之買回費用；新臺幣計價受益憑證之買回費用計算至新臺幣「元」，不足壹元者不予收取，滿壹元以上者四捨五入；外幣計價受益憑證之買回費用同樣以四捨五入原則，計算至元以下小數點後第二位。但定時定額及同一基金間轉換得不適用上述之短線交易限制。
2. 上述「未滿七個日曆日」係指：以「請求買回之書面或其他約定方式到達經理公司或其代理機構次一營業日」之日期減去「申購日」之日期，小於七個日曆日(含第七日)者。  
◎舉例說明：王先生於8月17日申購本基金80,000個單位數，於8月21日全數申請買回。由於王先生持有本基金自申購日起至買回日止，不滿七個日曆日，將視為短線交易，故需收取「80,000單位數\*買回淨值\*0.01%」之買回費用。如王先生係於8月31日申請買回本基金，持有本基金已超過七個日曆日，即不視為短線交易，無需收取買回費用。
3. 經理公司以追求本基金長期之投資利得及維持收益之安全為目標，故不歡迎受益人(含透過特定金錢信託方式申購者)對本基金進行短線申購贖回之交易。

#### (二十一)本基金營業日

指經理公司總公司營業所在縣市之銀行營業日。惟本基金每一月份結束前第七個營業日之投資所在國或地區之證券交易市場，於次一月份任一營業日因例假日停止交易且合計投資於該等市場之比重達本基金淨資產價值百分之四十(40%)(含)時，即非營業日。經理公司並應於經理公司網站上公告次一月份前述暫停計算淨資產價值之本基金非營業日。自本基金成立起屆滿六個月後，經理公司應於每會計年度之六月及十二月，於經理公司網站上公告本基金所投資國家別或地區之休假日。如前開揭露資訊有變更時，經理公司應提前一週於經理公司網站公告。另外，前述本基金每一月份結束前第七個營業日之投資所在國或地區之證券交易市場，於次一月份任一營業日如因不可抗力之情形(如天災)而臨時宣布停止交易，且合計投資於該等市場之比重達本基金淨資產價值百分之四十(40%)(含)時，經理公司亦得於知悉該情事起二個營業日內於公司網站公布當天為本基金之非營業日。

#### (二十二)經理費

經理公司之報酬，係按本基金淨資產價值每年百分之二(2%)之比率，逐日累計計算，並自本基金成立日起每曆月給付乙次。但本基金自成立之日起屆滿六個月後，除信託契約第十四條第一項第四款規定之特殊情形外，投資於國內及外國股票(含承銷股票)、存託憑證(NVDR)之總金額未達本基金淨資產價值之百分之七十(70%)部分，經理公司之報酬應減半計收。

#### (二十三)保管費

本基金之基金保管機構之報酬，係按本基金淨資產價值每年百分之零點二六(0.26%)之比率，由經理公司逐日累計計算，並自本基金成立日起每曆月給付乙次。本項基金保管機構之報酬包括應支付國外受託保管機構或其代理人、受託人之費用及報酬。

#### (二十四)保證機構

本基金係「股票型」基金非保本型基金，無須保證機構。

#### (二十五)是否分配收益

本基金之收益全部併入本基金淨資產價值，不再另行分配收益。

#### (二十六)評價委員會運作情形

- (1)經理公司應定期召開評價委員會，當本基金所持有國外之股票、債券暫停交易或久無報價與成交資訊者時，由評價委員會決定該國外股票、債券之公允價值。當本基金發生個股之暫停交易、突發事件造成交易市場關閉、交易市場非例假日停止交易或投資標的久

無報價與成交資訊之情事時，經理公司亦得不定期召開評價委員會，以決定該國外股票、債券之公允價值。

- (2)當本基金所持有國外之股票、債券發生前述情事時，應就事件發生原因及其影響予以檢討分析，並透過下列可得資料管道來源評估暫停交易標的之公平價格：
- ①投資標的最近期收盤價、成交價、買價或中價等。
  - ②交易對手提供之價格。
  - ③彭博、路透社等價格資訊提供者，其他專業機構，或國外次保管銀行所提供之價格。
  - ④以評價模型所計算之價格。
  - ⑤發行公司財報或相同產業財報等資訊。
  - ⑥會計師或律師等之建議。
  - ⑦其他符合客觀、中立、合理、可驗證結果之評價方法。
- (3)經理公司運用基金所持有國外之股票、債券，發生「證券投資信託基金資產價值之計算標準」第四條第(九)及第(十)項規定之情事時，得以經理公司評價委員會所提供之公平價格計算暫停交易標的價值；投資人應知悉經理公司之公平價值定價程序，係以特殊程序呈現並以誠信基礎所作出的評價程序，經理公司無法保證該價格為絕對合理之公平價格，故可能發生與外國暫停交易標的恢復交易時之價格存有差異之情事，因此基金存在淨資產價值波動風險。

## 二、基金性質

### (一)本基金之設立及其依據

本基金係依據證券投資信託及顧問法、證券投資信託基金管理辦法、證券投資信託事業管理規則及其他相關法規之規定，依金管會於 111年10月18日金管證投字第1110356375號 函同意申報生效，在中華民國境內募集設立之證券投資信託基金。本基金所有證券之投資行為，均依證券投資信託及顧問法或其他有關法規辦理，並受金管會之管理監督。

### (二)證券投資信託契約關係

1. 本基金信託契約係依證券投資信託及顧問法、證券投資信託基金管理辦法、證券投資信託事業管理規則及其他中華民國有關法令之規定，本於信託關係以經理公司為委託人、基金保管機構為受託人訂立本證券投資信託契約，以規範經理公司、基金保管機構及本基金受益憑證持有人（簡稱受益人）間之權利義務。經理公司及基金保管機構自信託契約簽訂並生效之日起為信託契約當事人。除經理公司拒絕申購人之申購外，申購人自申購並繳足全部價金之日起，成為信託契約當事人。
2. 本基金之存續期間為不定期限；信託契約終止時，本基金存續期間即為屆滿。

### (三)基金成立時間及歷次追加發行之情形

1. 本基金自開始募集日起三十天內應募足最低淨發行總面額等值新臺幣參億元，由經理公司向金管會報備並經金管會核准備查之日，為本基金之成立日。
2. 本基金本次募集發行為首次發行。

## 三、證券投資信託事業、基金保管機構及基金銷售機構之職責

### (一)證券投資信託事業之職責

1. 經理公司應依現行有關法令、信託契約之規定暨金管會之指示，並以善良管理人之注意義務及忠實義務經理本基金，除信託契約另有規定外，不得為自己、其代理人、代表人、受僱人或任何第三人謀取利益。其代理人、代表人或受僱人履行信託契約規定之義務，有故意或過失時，經理公司應與自己之故意或過失，負同一責任。經理公司因故意或過失違反法令或信託契約約定，致生損害於本基金之資產者，經理公司應對本基金負損害賠償責任。
2. 有關經理公司之權利、義務與責任，另詳見本公開說明書「貳、十、經理公司之權利、義

務與責任」之內容。

3. 經理公司對於一定金額以上或疑似洗錢之基金交易，其申購、買回或轉換應留存完整正確之交易紀錄及憑證，並應依洗錢防制法規定辦理。
4. 經理公司得自行銷售或委任符合證券投資信託事業募集證券投資信託基金處理準則所定資格條件之證券投資顧問事業、證券經紀商、銀行、信託業、人身保險業及其他經金管會核定之機構，擔任基金銷售機構辦理基金銷售事宜。
5. 經理公司辦理基金銷售業務之業務人員，應符合證券投資信託事業負責人與業務人員管理規則所定業務人員之資格條件。
6. 經理公司委任基金銷售機構辦理基金銷售業務，應與基金銷售機構簽訂銷售契約，載明雙方權利與義務。
7. 經理公司委任基金銷售機構辦理基金銷售業務，應出具基金銷售機構符合資格之聲明書及其銷售契約，送投信投顧公會審查核准後始得為之。
8. 經理公司得以印製書面交付或經申購人之同意，依其指示之電子郵件或其他方式傳送予基金銷售機構及申購人。
9. 經理公司辦理基金銷售業務，應充分知悉並評估客戶之投資知識、投資經驗、財務狀況及承受投資風險程度，以及其銷售人員並應交付投資人風險預告書以充分揭露相關投資風險。
10. 經理公司應建立可於投資人之申購申請書件上明確註記其受理申請之日期及時間之機制，惟投資人如非以書面而是係以其它約定方式提出申請者，其相關作業系統須具有明確記載上開訊息之功能，並保留稽核軌跡，備供查核。
11. 經理公司給付受益人買回價金時，對於符合公開說明書所定從事基金短線交易認定標準之受益人，應扣除該筆交易核算之買回價金一定比例之買回費用，該買回費用並應歸入基金資產。經理公司並得拒絕該受益人之新增申購。
12. 經理公司對基金銷售機構所提供之資料應保守秘密，如有違反，因而造成基金銷售機構或其所屬基金投資人之損害時，應負賠償責任。
13. 經理公司辦理基金銷售業務之人員，不得挪用客戶款項或受益憑證或有其他損及客戶權益之行為。
14. 基金銷售機構終止辦理基金銷售業務者，由經理公司於事實發生日起二日內，向投信投顧公會申報並公告。

#### (二) 基金保管機構之職責

1. 基金保管機構應依現行有關法令、信託契約之規定、及金管會之指示，並以善良管理人之注意義務及忠實義務，辦理本基金之開戶並保管、處分、收付本基金之資產。
2. 有關基金保管機構之權利、義務與責任，另詳見本公開說明書「貳、十一、基金保管機構之權利、義務與責任」之內容。

#### (三) 基金銷售機構之職責

1. 基金銷售機構及其經理人或受僱人，應以善良管理人之注意義務及忠實義務，辦理證券投資信託基金之募集、發行、銷售及其申購或買回業務。
2. 基金銷售機構及其人員於辦理證券投資信託基金之募集、發行、銷售及其申購或買回業務時，對於證券投資信託基金投資人之個人資料、往來交易資料及其他相關資料，除法令另有規定外，應保守秘密。
3. 基金銷售機構對於一定金額以上或疑似洗錢之基金交易，其申購、買回或轉換應留存完整正確之交易紀錄及憑證，並應依洗錢防制法規定辦理。
4. 信託業擔任基金銷售機構者，得與投資人簽訂特定金錢信託契約為之。
5. 基金銷售機構除依特定金錢信託方式或經金管會核准者外，不得以自己名義為投資人申購證券投資信託基金。
6. 基金銷售機構辦理基金銷售業務之業務人員，應符合證券投資信託事業負責人與業務人員管理規則所定業務人員之資格條件。
7. 基金銷售機構辦理基金銷售業務，應與經理公司簽訂銷售契約，載明雙方權利與義務。

8. 基金銷售機構得以印製書面交付或經申購人之同意，依其指示之電子郵件或其他方式傳送予申購人。
9. 基金銷售機構應於其基金銷售文件及廣告內，標明已備有公開說明書及可供索閱之處所或可供查閱之方式。
10. 基金銷售機構辦理基金銷售業務，應充分知悉並評估客戶之投資知識、投資經驗、財務狀況及承受投資風險程度，以及其銷售人員並應交付投資人風險預告書以充分揭露相關投資風險。
11. 基金銷售機構應依據各基金公開說明書之記載，公平對待所有基金投資人，不得對特定投資人提供特別優厚之申購或買回條件。
12. 基金銷售機構應依不同基金之特性，訂定其受理申購或買回申請截止時間及確實嚴格執行，並應將該資訊載明於相關銷售文件及公司網站。
13. 申購人應於申購當日交付基金申購書件及申購價金，除發行證券投資信託基金之經理公司及其委任並以自己名義為投資人申購基金之基金銷售機構，得直接收受投資人之申購價金轉入基金專戶外，其它基金銷售機構應要求申購人將申購價金直接匯撥至基金專戶。
14. 基金銷售機構以自己名義為投資人申購基金，或投資人於申購當日透過金融機構帳戶扣繳申購款項時，該等機構如於受理申購或扣款之次一營業日上午十時前將申購價金匯撥基金專戶者，亦以申購當日淨值計算申購單位數。
15. 基金銷售機構應建立可於投資人之申購或買回申請書件上明確註記其受理申請之日期及時間之機制，惟投資人如非以書面而是係以其它約定方式提出申請者，其相關作業系統須具有明確記載上開訊息之功能，並保留稽核軌跡，備供查核。
16. 基金銷售機構以自己名義為投資人申購基金者，其對所屬基金投資人從事基金交易符合公開說明書短線交易認定標準者，應依金管會所規定之格式，提供該投資人相關資料予經理公司，經理公司並得要求基金銷售機構拒絕該投資人之新增申購。
17. 基金銷售機構辦理基金銷售業務之人員，不得挪用客戶款項或受益憑證或有其他損及客戶權益之行為。
18. 基金銷售機構應妥善保存辦理基金銷售業務之各項憑證，其保存方式及期限，依商業會計法及相關規定辦理。
19. 投資人申購證券投資信託基金，如非以書面方式提出申請者，基金銷售機構應依法令或投信投顧公會所訂證券投資信託基金電子交易作業準則相關規定辦理。
20. 基金銷售機構終止辦理基金銷售業務者，應即通知經理公司，並由經理公司於事實發生日起二日內，向本公會申報並公告。
21. 基金銷售機構終止辦理基金銷售業務後，於轉由其他基金銷售機構辦理前，應協助投資人辦理後續基金之買回、轉換或其他相關事宜。

## 四、基金投資

### (一)基金投資之方針及範圍

另詳見本公開說明書「壹、一、(八)投資地區及標的」及「壹、一、(九)基本投資方針及範圍簡述」之內容。

### (二)證券投資信託事業運用基金投資之決策過程、基金經理人之姓名、主要經(學)歷及權限

#### 1. 基金投資之決策過程：

經理公司經營本基金，皆依照嚴謹的投資決策過程，主要在投資分析、決策、執行及檢討各層面均能貫徹週延縝密的專業精神，並透過定期客觀的檢討，以改善投資績效。此外，經理公司交易流程力求作業標準化、電子化、書面化，並嚴格劃分責任歸屬，以防止人為疏失造成的風險。投資決策過程及其運作方式如下：

##### (1)投資分析：

其執行者為全體研究團隊成員，並經部門主管及權責主管核准。

##### (2)投資決定：

其執行者為基金經理人，並經部門主管及權責主管核准。

(3)投資執行：

其執行者為交易員，並經複核人員及權責主管核閱。

(4)投資檢討：

其執行者為基金經理人，並經部門主管及權責主管核閱。

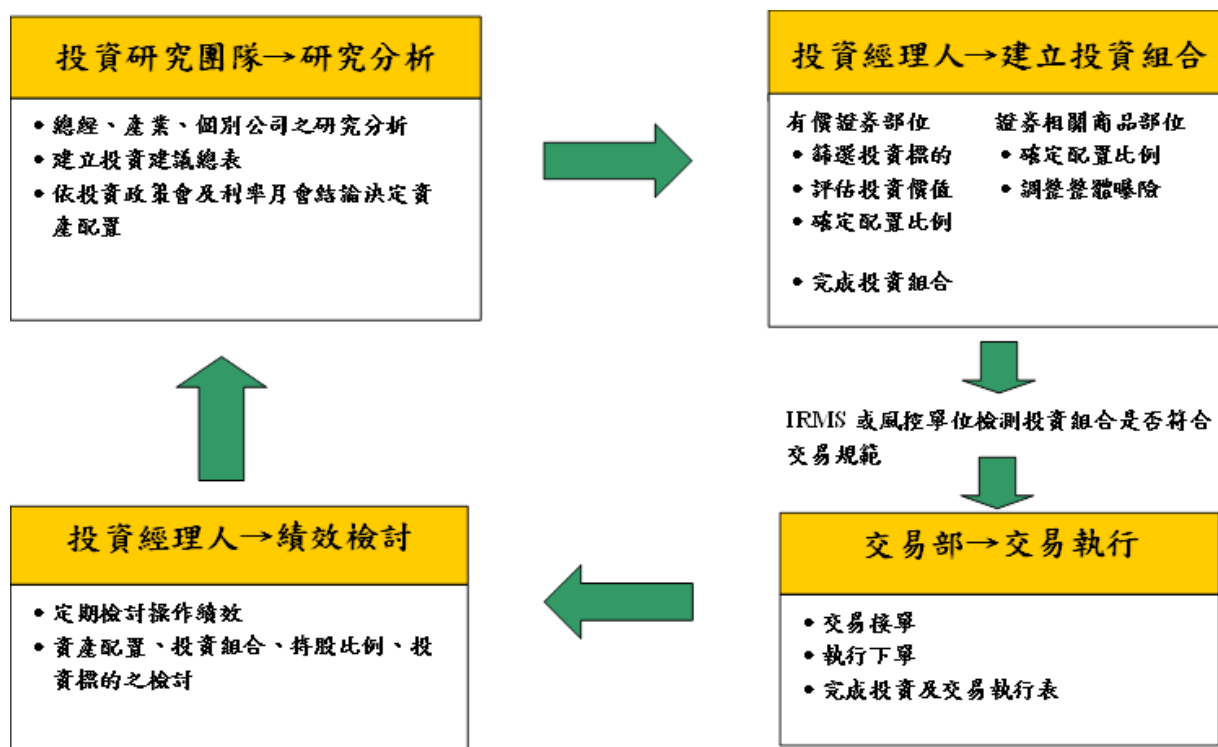

2. 群益智慧聯網電動車基金基金經理人之姓名及主要學經歷：

姓名	主要學/經歷
洪玉婷	國立臺灣大學財務金融所碩士
	群益中國新機會基金核心基金經理(110.01.01-迄今)
	群益中國新機會基金經理(107.05.01-110.01.01)
	群益亞太中小基金經理(108.01.01-108.08.31)
	群益大中華雙力優勢基金經理(106.06.01-107.04.30)
	群益美國新創亮點基金經理(106.01.01-106.05.31)
	群益印巴雙星基金經理(103.03.24-107.06.05)
	群益新興金鑽基金經理(103.02.08-104.12.31)
	群益新興大消費基金經理(102.01.02-106.03.15)
	群益投信國際部主管(104.07.01-迄今)
	群益新興金鑽協管基金經理(102.05.23-103.02.07)
	群益新興金鑽基金經理(99.04.01-102.01.01)
	台銀人壽研究部領組(98.05.01-99.03.31)
	元大投信基金經理(96.07.01-97.12.07)
	富邦投信基金經理(93.07.16-96.06.28)
	富邦投信研究員(93.03.17-93.07.15)



## 3. 最近三年擔任本基金之經理人姓名及任期：

歷任基金經理	起	迄
無	—	—

## 4. 基金經理人權限：

基金經理人應遵照基金投資決策過程操作，不得違反現行有關法令、基金管理辦法及信託契約之規定，並遵守本基金投資運用之限制。

## 5. 基金經理人同時管理其他基金者，所管理之其他基金名稱及所採取防止利益衝突之措施：

經理公司對於一個基金經理人同時管理二個（含）以上基金之防火牆規範如下：

(1) 該基金經理人為不同基金就同一支股票及具有股權性質之債券，於同一日或同時執行反向買賣時，除經理公司內控制度所訂特殊情形外，應有正當理由。

(2) 該基金經理人為不同基金就同一支股票及具有股權性質之債券，於同一日或同時進行買賣決定時，應力求公平對待每一基金。

(3) 採用專責交易制度，將投資標的交付交易員執行交易，使投資決策與交易分別獨立。

(4) 書面申請程序由經理人提出，經部門主管及權責主管核准後交付交易部執行交易。

註：本基金基金經理人洪玉婷君除管理本基金外，並同時管理本公司經理之群益中國新機會基金。

## 6. 公募基金經理人與全權委託投資經理人相互兼任時，其兼任情形及所採取防止利益衝突之措施

經理公司所採取防止利益衝突之措施：

(1) 為確保公平對待所有客戶，同一經理人同時管理公募基金及全權委託不同投資帳戶時，其交易方式應採下列之一進行：

① 採行「綜合交易」帳戶進行股票交易者，其委託交易流程及控管機制、成交分配作業程序及成交後錯帳之處理程序等應依經理公司內部控制制度規定辦理。

② 如未採行「綜合交易」帳戶進行股票交易者，除法令或契約另有規定外，應依經理公司內部控制制度所定之交易輪替政策，以系統亂數產生每日之委託交易順序。

(2) 經理人應每月檢視公募基金與全權委託帳戶間之操作有無偏離投資或交易方針、操作是否具一致性、差異原因之合理性等；並就其管理之各投資帳戶出具書面績效評估報告，並由副總經理級以上高階主管進行評估與檢視，相關書面績效報告經簽核後應妥善留存。

(3) 除有為符合法令、契約約定及公司內部投資限制規定，且經權責主管事先核准者外，應遵守不同投資帳戶間不得對同一標的，於同一日作相反投資決定之行為；另對於短時間內為相反投資決定之行為，應依經理公司內部控制制度規定辦理。

註：本基金基金經理人洪玉婷君除管理本基金外，並無兼任專業投資機構全權委託帳戶投資經理人。

(三) 經理公司未將本基金之管理業務複委任第三人處理。

(四) 經理公司及本基金未委託國外投資顧問服務之公司或其集團企業提供集中交易服務間接向國外證券商委託交易。

## (五) 基金運用之限制

1. 經理公司應依有關法令及信託契約規定，運用本基金，除金管會另有規定外，應遵守下列規定：

(1) 不得投資於結構式利率商品、未上市、未上櫃股票或私募之有價證券。但以原股東身分認購已上市、上櫃之現金增資股票或經金管會核准或申報生效承銷有價證券，不在此限；

(2) 不得投資於國內未上市或未上櫃之次順位公司債及次順位金融債券；

(3) 不得為放款或提供擔保，但符合證券投資信託基金管理辦法第十條之一規定者，不在此

限；

- (4)不得從事證券信用交易；
- (5)不得對經理公司自身經理之其他各基金、共同信託基金、全權委託帳戶或自有資金買賣有價證券帳戶間為證券或證券相關商品交易行為。但經由集中交易市場或證券商營業處所委託買賣成交，且非故意發生相對交易之結果者，不在此限；
- (6)不得投資於經理公司或與經理公司有利害關係之公司所發行之證券，但不包含受益憑證、基金股份或單位信託；
- (7)除經受益人請求買回或因本基金全部或一部不再存續而收回受益憑證外，不得運用本基金之資產買入本基金之受益憑證；
- (8)投資於任一上市或上櫃公司股票（含承銷股票）、存託憑證（含 NVDR）及公司債（含次順位公司債、無擔保公司債、轉換公司債、交換公司債、附認股權公司債）或金融債券（含次順位金融債券）之總金額，不得超過本基金淨資產價值之百分之十（10%）；投資於任一公司所發行國內次順位公司債之總額，不得超過該公司該次（如有分券指分券後）所發行次順位公司債總額之百分之十（10%）。上開次順位公司債應符合金管會核准或認可之信用評等機構評等達一定等級以上者；
- (9)投資於任一上市或上櫃公司股票（含承銷股票）、存託憑證（含 NVDR）之股份總額，不得超過該公司已發行股份總數之百分之十（10%）；所經理之全部基金投資於任一上市或上櫃公司股票（含承銷股票）、存託憑證（含 NVDR）之股份總額，不得超過該公司已發行股份總數之百分之十（10%）；
- (10)投資於任一公司所發行無擔保公司債之總額，不得超過該公司所發行無擔保公司債總額之百分之十（10%）；
- (11)投資於任一上市或上櫃公司承銷股票之總數，不得超過該次承銷總數之百分之一（1%）；
- (12)經理公司所經理之全部基金，投資於同一次承銷股票之總數，不得超過該次承銷總數之百分之三（3%）；
- (13)不得將本基金持有之有價證券借予他人。但符合證券投資信託基金管理辦法第十四條及第十四條之一規定者，不在此限；
- (14)除投資於指數股票型基金（ETF）受益憑證外，不得投資於市價為前一營業日淨資產價值百分之九十（90%）以上之上市基金受益憑證；
- (15)投資於基金受益憑證之總金額，不得超過本基金淨資產價值之百分之二十（20%）；投資於期貨信託事業對不特定人募集之期貨信託基金、國內外證券交易市場交易之反向型 ETF、商品 ETF、槓桿型 ETF 之總金額，不得超過本基金淨資產價值之百分之十（10%）；
- (16)投資於任一基金之受益權單位總數，不得超過被投資基金已發行受益權單位總數之百分之十（10%）；所經理之全部基金投資於任一基金之受益權單位總數，不得超過被投資基金已發行受益權單位總數之百分之二十（20%）；
- (17)委託單一證券商買賣股票金額，不得超過本基金當年度買賣股票總金額之百分之三十（30%），但基金成立未滿一個完整會計年度或金管會另有規定或命令者，不在此限；
- (18)投資於經理公司所經理之基金時，不得收取經理費；
- (19)不得轉讓或出售本基金所購入股發行公司股東會委託書；
- (20)投資於任一公司發行、保證或背書之短期票券及有價證券總金額，不得超過本基金淨資產價值之百分之十（10%），但投資於基金受益憑證者，不在此限；
- (21)投資任一銀行所發行股票及金融債券（含次順位金融債券）之總金額，不得超過本基金淨資產價值之百分之十（10%）；投資於任一銀行所發行金融債券（含次順位金融債券）之總金額，不得超過該銀行所發行金融債券總額之百分之十（10%）；投資於任一銀行所發行國內次順位金融債券之總額，不得超過該銀行該次（如有分券指分券後）所發行次順位金融債券總額之百分之十（10%）；上開次順位金融債券應符合金管會核准或認可之信用評等機構評等達一定等級以上者；
- (22)投資於任一經金管會核准於我國境內募集發行之國際金融組織所發行之國際金融組織債



- 券之總金額不得超過本基金淨資產價值之百分之十（10%），及不得超過該國際金融組織於我國境內所發行國際金融組織債券總金額之百分之十（10%）；
- (23) 投資於任一受託機構或特殊目的公司發行之受益證券或資產基礎證券之總額，不得超過該受託機構或特殊目的公司該次（如有分券指分券後）發行之受益證券或資產基礎證券總額之百分之十（10%）；亦不得超過本基金淨資產價值之百分之十（10%）。上開受益證券或資產基礎證券應符合經金管會核准或認可之信用評等機構評等達一定等級以上者；
- (24) 投資於任一創始機構發行之股票、公司債、金融債券及將金融資產信託與受託機構或讓與特殊目的公司發行之受益證券或資產基礎證券之總金額，不得超過本基金淨資產價值之百分之十（10%）。上開受益證券或資產基礎證券應符合經金管會核准或認可之信用評等機構評等達一定等級以上者；
- (25) 經理公司與受益證券或資產基礎證券之創始機構、受託機構或特殊目的公司之任一機構具有證券投資信託基金管理辦法第十一條第一項所稱利害關係公司之關係者，經理公司不得運用基金投資於該受益證券或資產基礎證券；
- (26) 投資於任一受託機構發行之不動產投資信託基金之受益權單位總數，不得超過該不動產投資信託基金已發行受益權單位總數之百分之十（10%）。上開不動產投資信託基金應符合金管會核准或認可之信用評等機構評等達一定等級以上者；
- (27) 投資於任一受託機構發行之不動產資產信託受益證券之總額，不得超過該受託機構該次（如有分券指分券後）發行之不動產資產信託受益證券總額之百分之十（10%）。上開不動產資產信託受益證券應符合金管會核准或認可之信用評等機構評等達一定等級以上者；
- (28) 投資於任一受託機構發行之不動產投資信託基金受益證券及不動產資產信託受益證券之總金額，不得超過本基金淨資產價值之百分之十（10%）；
- (29) 投資於任一委託人將不動產資產信託與受託機構發行之不動產資產信託受益證券、將金融資產信託與受託機構或讓與特殊目的公司發行之受益證券或資產基礎證券，及其所發行之股票、公司債、金融債券之總金額，不得超過本基金淨資產價值之百分之十（10%）；
- (30) 經理公司與不動產投資信託基金受益證券之受託機構或不動產資產信託受益證券之受託機構或委託人具有證券投資信託基金管理辦法第十一條第一項所稱利害關係公司之關係者，經理公司不得運用基金投資於該不動產投資信託基金受益證券或不動產資產信託受益證券；
- (31) 投資認購（售）權證或認股權憑證，應符合下列規定：
- ① 每一基金投資認購（售）權證或認股權憑證總金額，不得超過本基金淨資產價值之百分之五（5%）；
  - ② 每一基金投資認購（售）權證或認股權憑證其所表彰股票之股份總額，應與所持有該認購（售）權證或認股權憑證之標的證券發行公司發行之股票（含承銷股票及存託憑證所表彰之股份）合併計算，不得超過該標的證券公司已發行股份總數之百分之十（10%）；
  - ③ 所經理之全部基金投資認購（售）權證或認股權憑證其所表彰股票之股份總額，應與所持有該認購（售）權證或認股權憑證之標的證券公司發行之股票（含承銷股票及存託憑證所表彰之股份）合併計算，不得超過該標的證券公司已發行股份總數之百分之十（10%）；
  - ④ 惟認購權證、認股權憑證與認售權證之股份總額得相互沖抵（Netting），以合併計算得投資之比率上限。
- (32) 不得從事不當交易行為而影響本基金淨資產價值；
- (33) 不得為經金管會規定之其他禁止或限制事項。
2. 上述 1. 所稱各基金，(9)、(12)、(16)及(31)所稱所經理之全部基金，包括經理公司募集或私募之證券投資信託基金及期貨信託基金。
3. 上述 1. (8)至(12)、(14)至(17)、(20)至(24)、(26)至(29)及(31)規定比例、金額、範圍及信用評等之限制，如因有關法令或相關規定修正者，從其規定。

4. 經理公司有無違反信託契約第十四條第八項各款禁止規定之行為，以行為當時之狀況為準；行為後因情事變更致有信託契約第十四條第八項禁止規定之情事者，不受該項限制。但經理公司為籌措現金需處分本基金資產時，應儘先處分該超出比例限制部分之證券。

(六) 基金參與股票發行公司股東會行使表決權之處理原則及方法

【國內部份】

1. 處理原則

經理公司及其負責人、部門主管、分支機構經理人或業務人員，不得轉讓出席股東會委託書或藉行使基金持有股票之投票表決權，收受金錢或其他利益。

2. 處理方法

- (1) 經理公司持有股票之投票表決權，應依「證券投資信託事業管理規則」規定，得以書面或電子投票行使權利。
- (2) 除法令另有規定外，應由經理公司指派本經理公司受僱人員代表為之。
- (3) 經理公司所經理之基金符合下列①、②條件者，經理公司得不指派人員出席股東會：
  - ① 任一基金持有公開發行公司股份均未達三十萬股且全部基金合計持有股份未達一百萬股者，經理公司得不指派人員出席股東會。
  - ② 任一基金持有採行電子投票制度之公開發行公司股份均未達該公司已發行股份總數萬分之一且全部基金合計持有股份未達萬分之三。
- (4) 經理公司對於所經理之任一基金持有公開發行公司股份達三十萬股以上或全部基金合計持有股份達一百萬股以上者，於股東會無選舉董事、監察人議案時；或於股東會有選舉董事、監察人議案，而經理公司所經理之任一基金所持有股份均未達該公司已發行股份總數千分之五（0.5%）或五十萬股時，經理公司得指派經理公司以外之人員（以下簡稱外部人員）出席股東會。
- (5) 經理公司應指派符合「公開發行公司股票公司股務處理準則」第三條第二項規定條件之公司或指派經理公司以外之人員行使基金持有股票之投票表決權。
- (6) 經理公司依上述(4)情形指派外部人員出席股東會者，應於指派書上就各項議案行使表決權之指示，並予以明確記載。
- (7) 經理公司於出席基金所持有股票之發行公司股東會前，應將行使表決權之評估分析作業，作成說明。
- (8) 經理公司代表本基金參與股票發行公司股東會行使表決權，應基於基金受益人之最大利益，且不得直接或間接參與該股票發行公司或基金管理公司經營，或有不當之安排情事。
- (9) 經理公司應將本基金所持有股票發行公司之股東會通知書及出席證登記管理，並應就出席股東會行使表決權、表決權行使之評估分析作業、決策程序及執行結果作成書面記錄，循序編號建檔，至少保存五年。

【國外部份】

在特定狀況下基於法令或營運理由，除以書面召開會議者外，原則上本基金所投資之外國股票發行公司召開股東會時，經理公司將不親自出席及行使表決權；如有必要，可委託本基金國外受託保管機構利用其分佈全球各地分行代表，代理本基金出席股東會。

(七) 基金參與所持有基金之受益人會議行使表決權之處理原則及方法

【國內部份】

1. 處理原則

經理公司及其負責人、部門主管、分支機構經理人或業務人員，不得轉讓受益人會議委託書或藉行使基金持有股票之投票表決權，收受金錢或其他利益。

2. 處理方法

- (1) 除法令另有規定外，應由經理公司指派受僱人員或指派外部人員出席基金之受益人會議，或使用電子投票行使權利。
- (2) 經理公司指派外部人員出席基金之受益人會議者，應於指派書上就各項議案行使表決權之指示予以明確載明。

- (3)經理公司於出席本基金所持有基金之受益人會議前，應將行使表決權之評估分析作業，作成說明。
- (4)經理公司代表本基金參與受益人會議行使表決權，應基於受益人之最大利益，且不得直接或間接參與該基金發行公司經營或有不當之安排情事。
- (5)經理公司應將本基金所持有基金之受益人會議開會通知書登記管理，並應就出席基金之受益人會議行使表決權、表決權行使之評估分析作業、決策程序及執行結果作成書面記錄，循序編號建檔，至少保存五年。

#### 【國外部份】

在特定狀況下基於法令或營運理由，除以書面召開會議者外，原則上本基金所投資之基金管理公司召開受益人會議時，經理公司將不親自出席及行使表決權；如有必要，可委託該基金國外受託保管機構利用其分佈全球各地分行代表，代理本基金出席受益人會議。

#### (八)基金投資國外地區者，應刊印下列事項：

本基金除中華民國外，有關主要投資國家之國家基本資料、重要財經政策及未來展望、主要產業概況、市場環境分析、證券市場概況等資料，另詳見於本公開說明書（附錄六）：

##### 1. 主要投資地區（國）經濟環境之簡要資料：

- (1)經濟發展及各主要產業概況
- (2)外匯管理及資金匯出入規定
- (3)最近三年當地幣值對美元匯率之最高、最低數額及其變動情形

##### 2. 主要投資證券市場之簡要資料：

- (1)最近二年發行及交易市場概況
- (2)最近二年市場之週轉率及本益比
- (3)市場資訊揭露效率（包含時效性及充分性）之說明
- (4)證券交易方式

##### 3. 投資國外證券化商品或新興產業，其最近二年國外市場概況：

本基金非以證券化商品或新興產業為主要投資標的。

##### 4. 經理公司對本基金之外匯收支從事避險交易之避險方法：

- (1)經理公司得從事換匯、遠期外匯、換匯換利交易、新臺幣與外幣間匯率選擇權及外幣間匯率避險（Proxy Hedge）（含換匯、遠期外匯、換匯換利及匯率選擇權）等交易之操作，並應符合中央銀行或金管會之相關規定。如因有關法令或相關規定修改者，從其規定。
- (2)本基金所從事之外幣間匯率避險交易（Proxy Hedge）係以直接購買銀行所提供之二種外幣間或一籃子（Proxy basket Hedge）外幣間匯率之遠期外匯或選擇權來進行。

##### 5. 投資國外地區者，經理公司應說明配合本基金出席所投資外國股票（或基金）發行公司股東會（受益人會議）之處理原則及方法：請詳見本公開說明書「壹、四、（六）基金參與股票發行公司股東會行使表決權之處理原則及方法」及「壹、四、（七）基金參與所持有基金之受益人會議行使表決權之處理原則及方法」之內容。

#### (九)投資人申購及買回多幣別計價基金應注意事項：

1. 本基金係以新臺幣、人民幣、美元計價基金，投資人申購及買回以新臺幣計價之受益權單位時，則申購及買回價金皆應以新臺幣收付，不得以美元及人民幣收付；若投資人申購及買回以人民幣計價之受益權單位時，則申購及買回價金皆應以人民幣收付，不得以新臺幣及美元收付；若投資人申購及買回以美元計價之受益權單位時，則申購及買回價金皆應以美元收付，不得以新臺幣及人民幣收付。
2. 受益人不得申請於經理公司同一基金或不同基金新臺幣計價受益權單位與外幣計價受益權單位間之轉申購，亦不得申請同一基金或不同基金人民幣計價受益權單位與其他外幣計價受益權單位間之轉申購。
3. 受益人申請於經理公司同一基金或不同基金外幣計價之受益權單位間之轉申購，涉及不同外幣兌換時，經理公司辦理有關兌換流程及匯率採用依據，說明如下：

- (1) 受益人不得申請轉申購經理公司所經理不同基金之不同外幣計價受益權單位。
- (2) 受益人申請不同基金同一計價類別受益權單位之轉申購，應經經理公司同意，惟其屬同一貨幣間轉換，故無匯率兌換問題。
- (3) 經理公司目前暫不開放同一基金之不同外幣計價受益權單位間之轉申購。

## 五、投資風險揭露

本基金為全球主題式產業股票型基金，投資範圍涵蓋全球股票市場，聚焦智慧電動車相關領域公司，可能有類股集中度較高之風險，當相關產業前景有劇烈變化時，本基金之淨資產價值將有大幅波動的風險。考量本基金之基金屬性、投資策略、投資區域及主要投資風險之特性，參酌投信投顧公會「基金風險報酬等級分類標準」，其風險報酬等級為 RR4(註)。

(註)投信投顧公會「基金風險報酬等級分類標準」依基金類型、投資區域或主要投資標的／產業，由低至高，區分為「RR1、RR2、RR3、RR4、RR5」五個風險報酬等級，此等級分類係計算過去 5 年基金淨值波動度標準差，以標準差區間予以分類等級，數字越大代表風險越高。此等級分類係基於一般市場狀況反映市場價格波動風險，無法涵蓋所有風險（如：投資標的產業風險、信用風險、利率風險、流動性風險等），不宜作為投資唯一依據，投資人仍應注意所投資基金其他個別的風險，並宜斟酌個人之風險承擔能力及資金可運用情形後辦理投資。

請投資人注意申購基金前應詳閱公開說明書，充分評估基金投資特性與風險，更多基金評估之相關資料（如年化標準差、Alpha、Beta 及 Sharpe 值等）可至投信投顧公會網站之「基金績效及評估指標查詢專區」（[https://www.sitca.org.tw/index\\_pc.aspx](https://www.sitca.org.tw/index_pc.aspx)）查詢。

本基金係以分散風險、確保基金之安全，並積極追求中長期之投資利得及維持收益之安定為目標。經理公司除盡善良管理人注意義務外，不保證本基金最低之收益率，亦不負責本基金之盈虧。投資之風險無法因分散投資而完全消除，所投資有價證券價格之波動，將影響本基金淨資產價值之增減，投資本基金最大的可能損失為本金之完全減損。下列皆為可能影響本基金之潛在投資風險：

### (一) 類股過度集中之風險

本基金主要投資於智慧電動車相關領域公司，因此可能有類股集中度較高之風險，當相關產業前景有劇烈變化時，本基金之淨資產價值將有較大幅度之波動。經理公司將適度分散投資比重於智慧電動車之相關領域與個別投資標的，但並不表示風險得以完全規避。

### (二) 產業景氣循環之風險

本基金所投資國家或產業可能位於不同之景氣循環週期，受到景氣循環波動特性的影響，當景氣趨向保守時，企業盈餘及成長性將因此受到抑制，連帶股市的表現將隨景氣收縮而向下修正。經理公司雖已透過佈局不同國家及產業，盡量消除單一國家或產業景氣循環對基金淨值所造成之短期巨幅波動，但上述景氣循環波動仍將影響本基金淨資產表現。

### (三) 流動性風險

本基金投資於全球股市，相較單一市場流動性不足之風險小，但面臨產業景氣循環之營運風險高，或遭遇投資地區有重大政經變化導致交易狀況異常時，流動性將趨緩且風險無法完全避免，此外，若投資新興市場國家或其他部份市值較小之投資標的，該類投資標的可能欠缺市場流動性。如果市場失去流動性，本基金可能無法執行買進或賣出的決策，亦可能影響投資標的之出售價格，進而影響本基金之淨值，甚至延後買回價金之給付時間。經理公司將盡善良管理人之注意義務，盡力規避可能之流動性風險。

### (四) 外匯管制及匯率變動之風險

1. 本基金投資地區中，包含成熟市場及新興市場，新興市場國家一般對外匯的管制相對較嚴格

。此外，無論成熟市場及新興市場均有匯率變動的風險存在，且由於本基金之淨資產價值係以新臺幣、美元與人民幣計價，因此當各投資國之貨幣對美元之匯率、或美元對新臺幣、人民幣之匯率發生變動時，將會影響本基金以新臺幣計價、美元計價或人民幣計價之淨資產價值。由於人民幣為管制性貨幣，其流動性有限，存在外匯管制之風險，且相關的換匯作業將可能產生較高的結轉匯成本。

2. 本基金雖然可從事換匯、遠期外匯、換匯換利交易、新臺幣與外幣間匯率選擇權及外幣間匯率避險之操作，以降低外匯的匯兌風險，但避險之影響將反應於相關計價受益權單位之基金淨資產價值中，且不表示風險得以完全規避。
3. 投資人與銀行進行外匯交易有賣價與買價之差異，投資人進行換匯時須承擔買賣價差，此價差依各銀行報價而定。此外，投資人當須承擔匯款費用，且外幣匯款費用可能高於新臺幣匯款費用，投資人須留意外幣匯款到達時點可能依受款行作業時間而遞延。

#### (五)投資地區政治、經濟變動之風險

本基金所投資國家或地區若發生有關政治、社會或經濟之變動，包括政經情勢、政府政策的改變或法令環境變動（如稅務法規）等，均可能造成有價證券價格波動，對本基金所參與的投資市場及投資工具之報酬造成影響，進而影響本基金淨資產價值之漲跌。經理公司將儘量分散投資風險，惟風險並無法因此完全消除。

#### (六)商品交易對手及保證機構之信用風險

##### 1. 交易對手信用風險

本基金在從事投資操作時，可能面臨不同金融機構之信用與財務風險，故為保障受益人權益，在承做交易前會慎選交易對手，將以合法之金融機構為主要交易對象，本基金依循一套嚴謹的交易對手評估流程，應可有效降低商品交易對手風險，惟不表示風險得以完全規避。

##### 2. 保證機構之信用風險

本基金無保證機構，故無此風險。

#### (七)投資結構式商品之風險

本基金投資範圍明訂不得投資結構式商品，故無此風險。

#### (八)其他投資標的或特定投資策略之風險

##### 1. 投資「買賣斷債券」之風險

由於債券價格走勢與利率為反向關係，當利率變動向上，會使債券價格下跌，因此投資債券必須承擔利率上揚所產生價格波動之風險，及因流動性或信用不佳而產生之風險。

##### 2. 投資「公司債」、「金融債券」之風險

公司債及金融債券可能因發行人的實際盈餘不如預期或信用狀況惡化或因政治、經濟不穩定，而增加發行人無法還本付息之信用風險，此時債券價格的波動可能會較為劇烈，使投資人承受損失。

##### 3. 投資「無擔保公司債」之風險

投資無擔保公司債雖然較投資有金融機構保證之有擔保公司債會有較高之利息收入，但有可能面臨發行公司無法償付本息之信用風險。

##### 4. 投資「國際金融組織債券」之風險

國際金融組織債券主要由各國資產規模雄厚之銀行或機構所發行，在國際金融市場享有良好的信譽，因此，其發行債券的利率水準一般不高。而且國際金融組織債券在我國境內發行的數量佔其資本額比重不高，到期違約風險較低。

#### 5. 投資「次順位公司債」之風險

次順位公司債之受償順位僅優先於發行公司股東剩餘財產分配權，次於發行公司其他債權，債權相對較無保障，故有發行公司因財務結構不健全致使本息部份或全部無法獲得償還之風險。

#### 6. 投資「次順位金融債券」之風險

次順位金融債券與信用評等同等級的金融債券相比，享有較高之收益，但其對債權之求償順位，於一般金融債券之後，故可能有發行公司無法償付本息的風險。

#### 7. 投資「可轉換公司債」、「可交換公司債」及「附認股權公司債」之風險

由於「可轉換公司債」、「可交換公司債」及「附認股權公司債」同時兼具債券與股票之特性，因此除上述利率風險、流動性風險與信用風險外，還可能因標的股票價格波動而造成該轉換公司債之價格波動。

#### 8. 投資「認購（售）權證」及「認股權憑證」之風險

權證的高度槓桿作用有以小搏大的特性，且價格會隨時間快速遞減，權證上市後若流動性不足，會造成買賣進出操作不易而影響收益。另由於發行券商在權證到期日時有履行權證之義務，若發行券商未作適當之避險或因財務困難無法支付，會導致無法履行義務。

#### 9. 投資「受益證券或資產基礎證券」之風險

受益證券或資產基礎證券之主要投資風險包括因受償順位可能使其產生清償不足之信用風險；因市場規模仍小，若市場接手意願不強，可能有無法在短期內依合理價格出售之流動性風險；以及資產之現金流量因債務人提前還款而使原預測之現金流量產生變化，投資人將面臨的提前還款風險。

#### 10. 投資「不動產投資信託受益證券或不動產資產信託受益證券」之風險

因不動產資產信託受益證券是透過不動產專業開發或管理機構進行不動產之開發、管理或處分，故受託機構的信用、專業能力及證券化標的之品質等將直接影響受益證券之現金流量，進而影響其價格之市場風險；不動產投資信託基金價格走勢受總體經濟情勢、利率走勢、不動產供需、投資標的資產特性、分散程度、資產區位與品質均息息相關，且因其封閉型基金之特性與臺灣尚處於不動產信託基金初步發展階段，恐有流動性不足之風險。

#### 11. 投資「證券投資信託基金受益憑證」之風險

##### (1) 投資「股票型基金」之風險：

市場性風險、政治環境變動風險、類股集中風險、利率風險等。

##### (2) 投資「平衡型基金」之風險：

平衡型基金兼具股、債基金的投資風險，故有市場性風險、政治環境變動風險、類股集中風險、利率風險及債信風險等。

##### (3) 投資「債券型基金」之風險：

利率風險、債信風險。

##### (4) 投資「指數股票型基金 (ETF)」及「指數型基金」之風險：

雖然非系統風險已經有相當程度的分散，但是仍有系統風險。

##### (5) 投資「反向型 ETF」、「商品 ETF」及「槓桿型 ETF」之風險：

反向型 ETF 是看空指數的一種金融商品，而商品 ETF 則直接和稀有金屬、能源、牲畜、農產品等實體商品的價格走勢連結，槓桿型 ETF 則為運用不同的交易策略來達到財務槓桿倍數的效益，除了所連結指數的成分股票外，也能投資其他的衍生性金融商品以達到財務槓桿的效果。前述類型皆不若傳統型 ETF 單純，故會有追蹤誤差、交易活絡度較低、資訊不透明等風險。另槓桿型 ETF 係以較少的投入金額追求高於指數變動的報酬，若判斷交易市場上漲機率高時，可藉由槓桿型 ETF 加速獲利，反之，將可能承受較大的損失。

## 12. 投資「期貨信託基金受益憑證」之風險

期貨信託基金受益憑證所從事之期貨與選擇權交易具有財務槓桿特性，可能於極短時間內產生利益或發生損失，故存在基金淨資產價值大幅波動的風險。

## 13. 投資「存託憑證」之風險

存託憑證（含 NVDR）價格與其掛牌市場股票價格具有連動性，通常會隨其掛牌市場股票價格及掛牌市場股票所在市場狀況而波動，需同時承受存託憑證掛牌市場與掛牌市場股票所在市場的系統性風險，致使投資風險性相對提高，且其發行公司財務資訊揭露與審查係依原股票掛牌市場之規定，加上雙方市場時差的影響，投資存託憑證具有一定的風險。

### （九）從事證券相關商品交易之風險

本基金得從事以交易人身分交易衍生自有價證券、股價指數、指數股票型基金（ETF）之期貨、選擇權或期貨選擇權及其他經金管會核准之證券相關商品之交易，其中：

1. 從事「期貨交易」之風險包括，整體股市之系統風險；因欠缺交易對手而無法交易、買賣價差過大或市場行情劇烈變動之流動性風險；在市場預期與交易氣氛影響下可能產生之基差風險；以及在期貨契約轉倉時可能產生價格不同之轉倉風險等。
2. 從事「選擇權交易」之風險包括，整體股市之系統風險；因欠缺交易對手而無法交易、買賣價差過大或市場行情劇烈變動之流動性風險；標的價格變動或標的波動度變動造成選擇權價格變動之風險；以及選擇權距到期日所剩時間縮短而產生選擇權價格下降之風險等。

### （十）出借所持有之有價證券之相關風險

本基金之信託契約投資範圍明訂不得出借所持有之有價證券。

### （十一）其他投資風險

本基金之風險無法因分散投資而完全消除，所投資有價證券價格漲跌及其他因素之波動皆會影響本基金淨資產價值之增減，其最大的可能損失為本金之減損。

### （十二）投資滬港通或深港通股票的主要風險

#### 1. 交易機制之不確定性風險

滬港通或深港通交易互聯互通機制尚屬新制，其監管機關可能不時就滬港通或深港通進行跨境交易有關的運作及跨境法律執行性頒佈新規例，故本基金需承擔一定程度的不確定性及政策變動之風險。經理公司將密切注意相關機制之發展，除透過此方式投資大陸股市外，亦將透過合格境外投資者（QFII）資格進行投資，以降低上述風險。

#### 2. 交易額度限制風險

滬港通交易之跨境投資總額度已自 105 年 8 月 16 日起取消，深港通亦無跨境投資總額度之限制。惟通過滬港通或深港通交易設有每日額度限制。每日額度按淨買盤的基礎計算，皆有其規定之上限，但香港交易所曾表示「額度不是限制因素，監管單位將不斷檢討額度上限」，倘若額度用盡時，大陸證券監管機關未如期再開放額度上限，將減少可投資大陸地區之管道，恐影



響本基金透過滬港通或深港通方式及時投資大陸地區有價證券的能力。經理公司將密切注意交易額度控管情形，除透過此方式投資大陸股市外，亦將透過合格境外投資者(QFII)資格進行投資，以降低上述風險。

### 3. 暫停交易風險

滬港通或深港通交易可能在特定情況下，受當地監管機關宣告暫停交易。倘若暫停通過滬港通或深港通進行大陸地區有價證券交易，本基金投資大陸地區市場的投資策略將會受到直接或間接之影響。但因經理公司已取得合格境外投資者(QFII)額度，若滬港通或深港通發生暫停交易之情形時，本基金仍可透過 QFII 管道進行投資，以降低上述風險。

### 4. 可交易日期差異

由於滬港通或深港通只有在大陸及香港市場同時開市作買賣的日子及兩地市場的銀行於相關結算日同時營業時，滬港通或深港通方會運作。因此，有可能發生大陸市場的正常交易日但香港投資者（如本基金）未能進行任何投資大陸地區有價證券買賣的情況，則本基金可能須承擔 A 股於香港市場休市期間價格波動的風險。

### 5. 可投資標的異動風險

滬港通或深港通股票名單因特殊原因被調出滬港通或深港通可投資標的範圍時，該股票只能被賣出而不能被買入，因此本基金的投資組合或策略可能因在滬港通或深港通交易市場上市的特定範圍股票不時更新而有影響。滬港通或深港通股票名單將載於香港交易所網站並不時更新，經理公司將特別留意。

### 6. 強制賣出風險

根據中國證監會對境外投資者投資 A 股實施持股限制之相關規範，每一境外投資者投資於一家上市公司的持股比例不得超過該公司股份總數的 10%，及所有境外投資者於一家上市公司 A 股的持股比例總和不得超過該公司股份總數的 30%。本基金透過滬港通或深港通交易亦受該境外持股量限制，如發生超過限定比例時，上海或深圳交易所將按照「後買先賣」的原則，強制出售本基金股份，因此本基金之投資策略及投資決定可能受到直接或間接之影響。

本公司為避免超限情形發生，已訂有相關風險管理機制並以系統控管本基金持股情形，且香港證交所亦已訂有當所有境外投資者持有同一上市公司 A 股數額合計達警示比例 28% 時，即不接受該標的之新增買單，故得有效降低強制賣出股票之情形。

### 7. 交易對手風險

通過滬港通或深港通作出的投資乃透過香港證券商進行，本基金需承受有關證券商違反其責任的風險，包括但不限於非款券同步交割及因證券商可能之作為或不作為，影響基金交易執行或交割而導致損失之風險。本經理公司就交易對手已訂有相關遴選標準，將盡善良管理人注意義務擇優選擇往來交易證券商，以保障基金受益人權益，惟不表示風險得以完全規避。

### 8. 不受香港或中國大陸相關賠償或保護基金保障之風險

投資人須留意，本基金透過滬港通或深港通交易市場投資大陸地區有價證券時，並不在香港投資者賠償基金或中國大陸投資者保護基金的保障範圍內，因此本基金不受香港投資者賠償基金或中國大陸投資者保護基金之保障。

### 9. 複雜交易產生之營運及操作風險

本基金透過滬港通或深港通進行大陸地區有價證券投資時須承受複雜交易產生之營運及操作風險，包括：

(1) 滬港通或深港通需要交易所及市場參與者發展新資訊科技系統、風險管理及符合其他由



相關交易所或結算所指定的規定，如系統未能正常運作時，投資人可能將承受營運風險。

- (2)有關滬港通或深港通之大陸地區法規規定，應對所有大陸A股交易通賣盤交易施行交易前檢查，以確保單一交易所參與者並無超售其持有股份之情形。本公司已依香港交易所公告之優化前端監控措施(Pre-trade)完成開立本基金之特別獨立帳戶(SPSA)，簡化大陸A股交易賣出時須提前撥券以完成交易之程序，改由香港交易所檢核庫存股數，避免發生未於期限前完成提前撥券而未能及時出售所持有大陸地區有價證券之情事及降低本基金承擔交易對手風險之可能。
- (3)在透過滬港通或深港通交易時，就市場進行的跨境交易而言，香港交易市場結算所將一方面須承擔本身結算參與者進行結算及交收責任，另一方面亦須承擔上海交易市場結算所的結算參與者結算及交收責任。

## 10. 跨境交易之相關法律風險

在透過滬港通或深港通交易時，投資者客戶必須注意並遵守上海或深圳證券交易所相關規則及其他適用法律及規例(包括但不限於以現行滬港通或深港通交易模式中，投資交易限制及股票之名義持有人為香港結算所等)，本基金對違反投資所在國或當地法規制度應負責或承擔其法律責任。

### (十三) 外國帳戶稅收遵從法令(「FATCA」)規範下之美國扣繳稅及申報

美國國會立法通過2010年《外國帳戶稅收遵從法》(簡稱「FATCA」)，其目的在提供美國稅捐機關有關美國納稅人之資訊，以及改善美國納稅人就美國境外金融資產與帳戶的納稅合規情形。根據FATCA規範，除非本基金遵行相關規定，否則自2014年6月30日起，美國稅捐機關可能就支付予本基金之特定款項扣繳30%之預扣稅，進而可能降低本基金之投資收益。本基金目前力圖遵循FATCA規範，然而，因FATCA要求之複雜性並無法保證完全遵循，若本基金無法完全符合FATCA要求，仍可能導致被扣繳FATCA稅金之情形。

此外，根據FATCA規範，本基金於特定情形下，可能必須向美國稅捐機關申報並揭露特定投資人資訊，或就支付予該等投資人之特定款項為扣繳稅款，且相關扣繳稅規則及所需要申報和揭露之資訊可能隨時變更，在相關法律許可範圍內，投資人將視為同意本基金採取前述措施。

倘若美國政府與中華民國簽訂跨政府協議(即所謂IGA)，該跨政府協議可能要求將FATCA之法令或規定連同該法之修正、修訂及/或豁免事項，一併納入本基金須遵守之規範。此種情況下，本基金將須遵守該跨政府協議及所施行之法令。是以，基金依FATCA規定及國內法令允許之前提下，可能對投資人或受益人交易提出之要求包含但不限於：(1)拒絕申購；(2)強制受益人贖回或拒絕贖回；(3)自受益人持有基金之款項中預扣相關稅款。投資人或受益人應了解本基金所承擔來自遵循或不遵循美國FATCA法規所承擔之扣繳稅款。

載於本公開說明書之美國聯邦所得稅相關說明，並非擬提供予任何人稅務意見，亦非供任何人用於規避美國聯邦稅務罰款之意，投資人宜就FATCA及任何跨政府協議之可能稅負影響/後果，徵詢專業顧問之意見。

## 六、收益分配

請詳見本公開說明書「壹、一、(二十五)是否分配收益」之內容。

## 七、申購受益憑證

### (一) 申購程序、地點及截止時間

#### 1. 申購程序：

- (1) 受益人申購本基金受益權單位，應向經理公司或其指定之基金銷售機構辦理申購手續及繳納申購價金。
- (2) 經理公司如不接受受益權單位之申購，應指示基金保管機構自基金保管機構收受申購人之現金或票據兌現後之三個營業日內，將申購價金無息退還申購人。
- (3) 如申購金額超過本基金最高得發行之總面額時，經理公司或各基金銷售機構應依投資人申購時間之順序或其他可公正處理之方式為之。

## 2. 申購地點：

- (1) 投資人「首次」向經理公司或各基金銷售機構辦理基金申購時，應提出身分證明文件或法人登記證明文件辦理開戶手續、填留印鑑卡及其基本資料並檢附其他依法令規定應檢附之文件。有關投資人辦理開戶手續應檢附身份證明文件或法人登記證明文件內容，另詳見本公開說明書「壹、一、(十六)證券投資信託事業為防制洗錢而可能要求申購人提出文件及拒絕申購之情況」之內容。
- (2) 欲申購本基金者，可攜帶身分證明文件及印鑑，於任何營業日向經理公司或基金銷售機構辦理申購手續及繳納申購價金。惟經理公司有權決定是否接受受益權單位之申購。

## 3. 申請申購截止時間：

- (1) 投資人以書面或傳真方式申購本基金者，申購截止時間為每營業日之下午五時(5:00P.M.)止；如以電子交易方式者，申購截止時間為每營業日之下午四時(4:00P.M.)止，且受理申購申請之截止時間不因不同類型受益權單位而有差異。基金銷售機構亦應於前述規定截止時間內自行訂定之。如遇不可抗力之天然災害或重大事件導致無法正常營業，經理公司得依安全考量調整截止時間。惟截止時間前已完成申購手續之交易仍屬有效。
- (2) 申購人除能合理證明其確實於前述(1)截止時間前提出申購申請者外，如逾時申請時，應視為次一營業日之申購交易。
- (3) 對於所有申購本基金之投資人，經理公司應公平對待之，不得對特定投資人提供特別優厚之申購條件。

## 4. 其他注意事項：

經理公司不接受美國人士開戶，本基金受益憑證亦不得銷售予任何美國人士，除非經理公司依其全權考量給予豁免。就此而言，美國人士係指具有美國聯邦所得稅法(US federal income taxes)所指之美國人(U. S. persons)身分，或為一家由若干美國人擁有之非美國實體，且非代替或是為任何具有前述身份之人士申請。

## (二) 申購價金之計算及給付方式

### 1. 申購價金之計算：

本基金之申購價金包括每受益權單位之發行價格乘以申購單位數之金額，並加計經理公司訂定之申購手續費。本基金於成立日前(不含當日)及成立日後，其申購價金之計算，另詳見本公開說明書「壹、一、(十四)銷售價格」及「壹、一、(十五)最低申購金額」。

### 2. 申購價金之給付方式：

受益權單位之申購價金，除以特定金錢信託方式或透過金融機構帳戶扣繳申購款項外，應於申購當日以現金、匯款、轉帳轉入基金帳戶或交付經理公司、基金銷售機構轉入基金帳戶；如以郵政劃撥或受益憑證銷售機構所在地票據交換所接受之即期支票、本票、銀行匯票或郵政匯票支付申購價金時，前述票據未能於申購當日兌現者，申購無效或改以該票據於基金帳戶兌現日為申購日。申購人於付清申購價金後，無須再就其申購給付任何款項。

### 3. 申購人申購本基金受益權單位數之計算方式如下：

- (1) 除下列第(2)、第(3)目情形外，經理公司應以申購人申購價金進入基金帳戶當日淨資產價值為計算標準，計算申購單位數。
- (2) 申購本基金新臺幣計價受益權單位，投資人以特定金錢信託方式，或於申購當日透過金融機構帳戶扣繳申購款項，金融機構如於受理申購或扣款之次一營業日上午十時前將申購價金匯撥基金專戶者，或該等機構因依銀行法第四十七條之三設立之金融資訊服務事業跨行網路系統之不可抗力情事致申購款項未於受理申購或扣款之次一營業日上午十時前匯撥至基金專戶者，亦以申購當日淨資產價值計算申購單位數。

- (3) 申購本基金外幣計價受益權單位，申購人以特定金錢信託方式申購基金，或於申購當日透過金融機構帳戶扣繳外幣申購款項時，金融機構如已於受理申購或扣款之次一營業日上午十時前將申購價金指示匯撥，且於受理申購或扣款之次一營業日經理公司確認申購款項已匯入基金專戶或取得金融機構提供已於受理申購或扣款之次一營業日上午十時前指示匯撥之匯款證明文件者，亦以申購當日淨值計算申購單位數。
- (4) 受益人申請於經理公司不同基金之轉申購，經理公司應以該買回價款實際轉入基金專戶時當日之淨資產價值為計價基準，計算所得申購之單位數。

### (三) 受益憑證之交付

1. 經理公司首次交付本基金受益憑證之日為本基金受益憑證發行日。本基金受益憑證發行日至遲不得超過本基金成立日起算三十日。
2. 本基金受益憑證為記名式，採無實體發行，不印製實體受益憑證。
3. 本基金受益憑證發行日後，經理公司應於基金保管機構收足申購價金之日起，於七個營業日內由經理公司提供確認單予申購人。
4. 受益人向經理公司或受益憑證銷售機構所為之申購，其受益憑證係登載於經理公司開設於證券集中保管事業之保管劃撥帳戶下之登錄專戶，或得指定其本人開設於經理公司或證券商之保管劃撥帳戶。登載於登錄專戶下者，其後請求買回，僅得向經理公司或其指定代理買回銷售機構為之。

◎本公司現階段尚未開放「受益憑證得登載於受益人得指定其本人開設於經理公司或證券商之保管劃撥帳戶」，故受益人向經理公司或受益憑證銷售機構所為之申購，其受益憑證係登載於經理公司開設於證券集中保管事業之保管劃撥帳戶下之登錄專戶。

### (四) 證券投資信託事業不接受申購或基金不成立時之處理

1. 經理公司不接受申購時之處理：  
經理公司有權決定是否接受受益權單位之申購。惟經理公司如不接受受益權單位之申購，應指示基金保管機構自基金保管機構收受申購人之現金或票據兌現後之三個營業日內，將申購價金無息退還申購人。
2. 本基金不成立時之處理：
  - (1) 本基金於開始募集日起三十天內，如未能募足最低淨發行總面額等值新臺幣參億元時，經理公司應立即指示基金保管機構，於自本基金不成立時，經理公司應立即指示基金保管機構，於自本基金不成立日起十個營業日內，以申購人為受款人之記名劃線禁止背書轉讓票據(僅適用於退還新臺幣申購價金)或匯款方式，退還申購價金及自基金保管機構收受申購價金之日起至基金保管機構發還申購價金之前一日止，按基金保管機構活期存款利率計算之利息。新臺幣計價之受益權單位利息計至新臺幣「元」，不滿壹元者，四捨五入。外幣計價受益權單位利息之計算方式及位數，依基金保管機構計價幣別外匯活期存款利息計算方式辦理。
  - (2) 本基金不成立時，經理公司及基金保管機構除不得請求報酬外，為本基金支付之一切費用應由經理公司及基金保管機構各自負擔，但退還申購價金及其利息之掛號郵費或匯費由經理公司負擔。

## 八、買回受益憑證

### (一) 買回程序、地點及截止時間

#### 1. 買回程序：

本基金自成立之日起九十日後，受益人得依最新公開說明書之規定，以書面、電子資料或其他約定方式向經理公司或其委任之基金銷售機構提出買回之請求。受益人得請求買回受益憑證之全部或一部，惟受益人請求部分買回時，該次請求買回之美元計價受益權單位數如不足 10 個受益權單位、人民幣計價受益權單位數如不足 20 個受益權單位，或買回後剩餘之美元計價受益憑證所表彰之受益權單位數不及 10 個單位者、剩餘之人民幣計價受益憑證所表彰

之受益權單位數不及 20 個單位者，除透過金融機構以特定金錢信託專戶、保險公司以投資型保單受託信託專戶買回本基金或經經理公司同意者外，不得請求部分買回。

## 2. 買回地點：

受益人請求買回受益權單位數時，可於營業日檢附下列所需文件，向經理公司經登記之營業處所或其買回代理機構辦理買回：

- (1) 填妥買回申請書，並加蓋原留印鑑。本基金買回申請書備置於經理公司及買回收件機構之營業處所。
- (2) 受益人委託他人代理者，應提出表明授權其代理買回手續或領取買回價金，並加蓋原留印鑑之委託書。

## 3. 申請買回截止時間：

- (1) 投資人以書面或傳真方式買回本基金者，買回截止時間為每營業日之下午五時(5:00P.M.)止；如以電子交易方式者，買回截止時間為每營業日之下午四時(4:00P.M.)止，且受理買回申請之截止時間不因不同類型受益權單位而有差異。基金銷售機構亦應於前述規定截止時間內自行訂定之。如遇不可抗力之天然災害或重大事件導致無法正常營業，經理公司得依安全考量調整截止時間。惟截止時間前已完成買回手續之交易仍屬有效。
  - (2) 受益人除能合理證明其確實於上述(1)截止時間前提出買回申請者外，如逾時申請時，應視為次一營業日之買回申請交易。
  - (3) 對於所有請求買回本基金之受益人，經理公司應公平對待之，不得對特定投資人提供特別優厚之買回條件。
4. 經理公司得委託指定代理機構辦理本基金受益憑證買回事務，代理機構並得就每件買回申請酌收不超過新臺幣伍拾元之買回收件手續費，用以支付處理買回事務之費用。買回收件手續費不併入本基金資產。

## (二) 買回價金之計算

1. 每受益權單位之買回價格以請求買回之書面或電子資料到達經理公司或基金銷售機構次一營業日之本基金每受益權單位淨資產價值扣除買回費用及遞延手續費計算之。本基金買回價金之內容，另詳見本公開說明書「壹、一、(十八)買回費用」及「壹、一、(十九)買回價格」。
2. 本基金如有依信託契約所定暫停計算買回價格之情形者，經理公司應於暫停計算本基金買回價格之情事消滅後之次一營業日，經理公司應即恢復計算本基金之買回價格，並依恢復計算日每受益權單位淨資產價值計算之，並自該計算買回價格日起七個營業日內給付買回價金。經理公司就恢復計算本基金每受益權單位買回價格，應向金管會報備之。

## (三) 買回價金給付之時間及方式

### 1. 一般給付期限：

經理公司應自受益人之書面、電子資料或其他約定方式買回請求到達經理公司或基金銷售機構之次一營業日起七個營業日內給付買回價金。但依信託契約有暫停計算買回價格及延遲給付買回價金之情形時，買回價金算自恢復計算本基金買回價格之計算日起七個營業日內給付買回價金。受益人之買回價金按所申請買回之受益權單位計價幣別給付之。

### 2. 給付方式：

經理公司應於買回價金之給付期限內，指示基金保管機構以受益人為受款人之記名劃線禁止背書轉讓之票據或匯款方式為之。(外幣計價受益憑證之買回價金給付僅限以匯款方式為之)。因給付買回價金所生之掛號郵費或匯費等費用，得自買回價金中扣除。

## (四) 受益憑證之換發

受益人請求買回一部受益憑證者，經理公司應依前項規定之期限給付買回價金。本基金採無實體發行，不製作實體憑證，故不換發受益憑證，其受益權單位數之變動，應由經理公司向證券集中保管事業辦理登錄。

## (五) 買回價金遲延給付之情形

### 1. 鉅額受益憑證之買回：

任一營業日之受益權單位買回價金總額扣除當日申購受益憑證發行價額之餘額，超過本基金流動資產總額及信託契約第十七條第四項第四款所訂之借款比例時，經理公司得報經金管會核准後暫停計算買回價格，並延緩給付買回價金。

2. 經理公司因金管會之命令或有下列情事之一，並經金管會核准者，經理公司得暫停計算買回價格，並延緩給付買回價金：

- (1) 投資所在國或地區證券交易市場、店頭市場或外匯市場非因例假日而停止交易；
- (2) 通常使用之通信中斷者；
- (3) 因匯兌交易受限制；
- (4) 有無從收受買回請求或給付買回價金之其他特殊情事者。

#### (六) 買回撤銷之情形

受益人申請買回有信託契約第十八條第一項、第十九條第一項規定之情形時，得於暫停計算買回價格公告日（含公告日）起，向原申請買回之機構或經理公司撤銷買回之申請，該撤銷買回之申請除因不可抗力情形外，應於恢復計算買回價格日前（含恢復計算買回價格日）之營業時間內到達原申請買回機構或經理公司，其原買回之請求方失其效力，且不得對該撤銷買回之行為，再予撤銷。

## 九、受益人之權利及費用負擔

### (一) 受益人應有之權利內容

1. 受益人得依信託契約之規定並按其所持有之受益憑證所表彰之受益權行使下列權利：
  - (1) 剩餘財產分派請求權。
  - (2) 收益分配權，僅各分配收益類別受益權單位之受益人得享有並行使本款收益分配權。
  - (3) 受益人會議表決權。
  - (4) 有關法令及信託契約規定之其他權利。
2. 受益人得於經理公司或基金銷售機構之營業時間內，請求閱覽信託契約最新修訂本，並得索取下列資料：
  - (1) 信託契約之最新修訂本影本。經理公司或基金銷售機構得收取工本費。
  - (2) 本基金之最新公開說明書。
  - (3) 經理公司及本基金之最近期經會計師查核簽證或核閱之財務報告。
3. 受益人得請求經理公司及基金保管機構履行其依信託契約規定應盡之義務。
4. 除有關法令或信託契約另有規定外，受益人不負其他義務或責任。

### (二) 受益人應負擔費用之項目及其計算、給付方式

1. 本基金由各類型受益權單位之受益人負擔之費用評估表

手續費依投資人所申購之發行價額或持有期間，依下列手續費率計算之：

項 目	計 算 方 式 或 金 額
經理費	係按本基金淨資產價值每年百分之二（2%）之比率，逐日累計計算，並自本基金成立日起每曆月給付乙次。但本基金自成立之日起屆滿六個月後，除信託契約第十四條第一項第四款規定之特殊情形外，投資於國內及外國股票（含承銷股票）、存託憑證（含 NVDR）之總金額未達本基金淨資產價值之百分之七十（70%）部分，經理公司之報酬應減半計收。
保管費	每年為本基金淨資產價值之 0.26%。本項基金保管機構之報酬包括應支付國外受託保管機構或其代理人、受託人之費用及報酬。
申購手續費 (註一)	申購時給付：(適用於 F 類型各計價類別受益權單位) 本基金各類型受益憑證申購手續費最高為百分之三（3%），依投資人所申購之價額，由經理公司或基金銷售機構與投資人自行議定之。
遞延手續費 (註二)	買回時給付：(適用於 N 類型各計價類別受益權單位) 按每受益權單位申購日發行價格或買回日淨資產價值孰低者，乘以下列比率，再乘以買回單位數： (1) 持有期間 1 年(含)以下：3%。 (2) 持有期間超過 1 年~2 年(含)以下：2%。 (3) 持有期間超過 2 年~3 年(含)以下：1%。 (4) 持有期間超過 3 年：0%。

買回費用 (註三)	(1) 受益人短線交易應支付之買回費用： 持有本基金未滿七個日曆日(含第七日)者(含透過特定金錢信託方式申購者)，應支付買回價金之萬分之一(0.01%)之買回費用；新臺幣計價受益憑證之買回費用計算至新臺幣「元」，不足壹元者不予收取，滿壹元以上者四捨五入；外幣計價受益憑證之買回費用同樣以四捨五入原則，計算至元以下小數點後第二位。但定時定額及同一基金間轉換得不適用上述之短線交易限制。 (2) 本基金不歡迎受益人進行短線交易。除前揭(1)外，現行買回費用為零。 (3) 本基金另得於給付買回價金時，扣除手續費、掛號郵費、匯費等費用。(最高不得超過各類型受益憑證每受益權單位淨資產價值之1%)
買回收件手續費	(1) 至經理公司辦理者免。 (2) 至買回代理機構辦理者，每件新臺幣伍拾元。
召開受益人會議費用 (註四)	每年預估新臺幣壹佰萬元。
其他費用 (註五)	以實際發生之數額為準。包括取得或處分本基金資產所生之經紀商佣金、印花稅、證券交易稅、證券交易手續費、訴訟及非訟費用、清算費用、財務報告簽證或核閱費用等。

(註一) 實際費率由經理公司依其銷售策略，在上述適用範圍內作適當之調整。

(註二) 計算遞延手續費時，本基金 N 類型新臺幣計價受益權單位轉換至經理公司其他基金之 N 類型、NA 類型或 NB 類型新臺幣計價受益權單位，其持有期間累計計算；本基金 N 類型外幣計價受益權單位轉換至經理公司其他基金之 N 類型、NA 類型或 NB 類型外幣計價受益權單位，其持有期間累計計算，惟該外幣須為相同幣別，始得累計。

(註三) 「未滿七個日曆日」係指：

以「請求買回之書面、電子資料或其他約定方式到達經理公司或其代理機構次一營業日」之日期減去「申購日」之日期，小於 7 個日曆日者。即，(買回淨值計算日) - (申購淨值計算日) < 7 個日曆日，始需支付因短線交易而產生之買回費用，故該費用不一定發生。

舉例說明：王先生於 8 月 17 日申購本基金 80,000 個單位數，於 8 月 21 日全數申請買回。由於王先生持有本基金自申購日起至買回日止，不滿七個日曆日，將視為短線交易，故需收取「80,000 單位數\*買回淨值\*0.01%」之買回費用。如王先生係於 8 月 31 日申請買回本基金，持有本基金已超過七個日曆日，即不視為短線交易，無需收取買回費用。

(註四) 受益人會議並非每年固定召開，故該費用不一定每年發生。

(註五) 本基金尚應依信託契約第十條規定負擔之各項費用。

## 2. 費用給付方式：

(1) 經理公司之報酬，逐日累計計算，並自基金成立日起每曆月給付乙次。

(2) 基金保管機構之報酬，逐日累計計算，並自基金成立日起每曆月給付乙次。

(3) 其他費用於發生時給付。

## (三) 受益人應負擔租稅之項目及其計算、繳納方式

本基金之賦稅事項悉依相關主管機關之規定及其他有關法令辦理。惟有關法令修正時，應依修正後之規定辦理。

1. 證券交易所得稅：自 102 年 1 月 1 日起，證券交易所得將適用所得稅及所得稅額基本條例。個人申請買回受益憑證之價格減除成本後之所得，仍免徵證券交易所得稅，法人須適用最低稅負。

### 2. 證券交易稅：

(1) 受益憑證持有人申請買回其受益憑證時，該憑證收回註銷不再轉讓，非屬證券交易範圍，無須繳納證券交易稅。

(2) 受益憑證之轉讓，應依法繳納證券交易稅。

3. 本基金依財政部 96.04.26 台財稅字第 09604514330 號令、財政部 107.03.06 台財際字第 10600686840 號令、所得稅法第 3-4 條第 6 項及其他相關法令之規定辦理，本基金受益人同意由經理公司代為處理本基金投資相關之稅務事宜，並得檢具受益人名冊(內容包括受益人名稱、身分證統一編號或營利事業統一編號、地址、持有受益權單位數等資料)，向經理公司登記所在地之轄區國稅局申請按基金別核發載明我國居住者之受益人持有受益權單位數占本基金發行受益權單位總數比例之居住者證明，以符「避免所得稅雙重課稅及防杜逃稅協定」之規定，俾保本基金之權益。

## (四) 受益人會議有關事宜

### 1. 召開事由：

有下列情事之一者，經理公司或基金保管機構應召開本基金受益人會議，但信託契約另有訂定並經金管會核准者，不在此限：

- (1)修正信託契約者，但信託契約另有訂定或經理公司認為修正事項對受益人之權益無重大影響，並經金管會核准者，不在此限；
- (2)更換經理公司者。
- (3)更換基金保管機構者。
- (4)終止信託契約者。
- (5)經理公司或基金保管機構報酬之調增；
- (6)重大變更本基金投資有價證券或從事證券相關商品交易之基本方針及範圍；
- (7)其他修正信託契約對受益人權益有重大影響或經金管會指示事項者。

### 2. 召開程序：

- (1)依法律、命令或依信託契約規定，應由受益人會議決議之事項發生時，經理公司應即召開受益人會議；經理公司不能或不為召開時，得由基金保管機構召開之；基金保管機構不能或不為召開時，依信託契約之規定或由受益人自行召開；均不能或不為召開時，由金管會指定之人召開之。
- (2)有前揭應召開受益人會議之事由發生時，係指繼續持有受益憑證一年以上，且其所表彰各類型受益權單位數總和占提出當時本基金已發行在外各類型受益權單位數加總百分之三（3%）以上之受益人（如決議事項係專屬於特定類型受益權單位之事項，前項之受益人，係指繼續持有該類型受益憑證一年以上，且其所表彰該類型受益權單位數占提出當時本基金已發行在外之該類型受益權單位總數百分之三（3%）以上之受益人），得以書面敘明提議事項及理由，逕向金管會申請核准，自行召開受益人會議。
- (3)受益人會議得以書面或親自出席方式召開。以書面方式召開受益人會議，受益人之出席及決議，應由受益人於受益人會議召開者印發之書面文件（含表決票）為表示，並依原留存簽名或印鑑式，簽名或蓋章後，以郵寄或親自送達方式寄送至指定處所。

### 3. 決議方式：

- (1)受益人會議之決議，除信託契約另有約定外，應經持有已發行在外各類型受益權單位數總和二分之一以上受益人出席，並經出席受益人之表決權總數二分之一以上同意行之。但如決議事項係專屬於特定類型受益權單位之事項者，則受益人會議應僅該類型受益權單位之受益人有權出席並行使表決權，且受益人會議之決議，應經持有代表已發行該類型受益憑證受益權單位總數二分之一以上之受益人出席，並經出席受益人之表決權總數二分之一以上同意行之。下列事項不得於受益人會議以臨時動議方式提出：
  - ①更換經理公司或基金保管機構；
  - ②終止信託契約；
  - ③變更本基金種類。
- (2)每一受益權單位有一表決權。但未滿一個受益權單位之畸零單位無表決權。
- (3)受益人得親自或委託第三人代理出席受益人會議；受益人得出具由受益人會議召開者印發之委託書，加蓋原留印鑑、代理人之印鑑，載明授權範圍，並檢附代理人身分證明文件，委託代理人出席受益人會議。
- (4)受益人會議及書面決議之方式，除法令或信託契約另有規定外，應依「證券投資信託基金受益人會議準則」之規定辦理。

## 十、基金之資訊揭露

### (一)依法令及證券投資信託契約規定應揭露之資訊內容

#### 1. 經理公司或基金保管機構應通知受益人之事項如下：

- (1)信託契約修正之事項。但修正事項對受益人之利益無重大影響者，得不通知受益人，而以公告代之。



- (2)經理公司或基金保管機構之更換。
- (3)信託契約之終止及終止後之處理事項。
- (4)清算本基金剩餘財產分配及清算處理結果之事項。
- (5)召開受益人會議開會有關事項及決議內容。
- (6)其他依有關法令、金管會之指示、信託契約規定或經理公司、基金保管機構認為應通知受益人之事項。

2. 經理公司或基金保管機構應公告之事項如下：

- (1)前述 1. 規定之事項。
- (2)每營業日公告前一營業日本基金各類型每受益權單位之淨資產價值。
- (3)每週公布基金投資產業別之持股比例。
- (4)每月公布基金持有前十大標的之種類、名稱及占基金淨資產價值之比例等；每季公布基金持有單一標的金額占基金淨資產價值達百分之一之標的種類、名稱及占基金淨資產價值之比例等。
- (5)本基金暫停及恢復計算買回價格事項。
- (6)經理公司或基金保管機構主營業所所在地變更者。
- (7)本基金之年度及半年度財務報告。
- (8)發生信託契約第十四條第一項第四款所訂之特殊情形而不受同條項第三款原訂投資比例限制之情事，及特殊情形結束後。
- (9)其他依有關法令、金管會之指示、信託契約規定或經理公司、基金保管機構認為應公告之事項。
- (10)其他重大應公告事項（如本基金所持有之有價證券或證券相關商品，長期發生無法交割、移轉、平倉或取回保證金情事）。

(二)資訊揭露之方式、公告及取得方法

1. 經理公司或基金保管機構對受益人之通知及公告，應依下列方式為之：

(1)通知：

依受益人名簿記載之通訊地址郵寄或依受益人書面同意之傳真、電子郵件或其他電子傳輸方式為之；其指定有代表人者通知代表人。受益人地址、傳真號碼或電子信箱變更時，受益人應即向經理公司或事務代理機構辦理變更登記或書面通知，否則經理公司或清算人依信託契約規定為送達時，以送達至受益人各原所載之地址、傳真號碼或電子信箱視為依法送達。

(2)公告：

所有事項均得以刊登於中華民國任一主要新聞報紙、傳輸於公開資訊觀測站、同業公會網站，或其他依金管會所指定之方式公告。經理公司就本基金相關資訊之公告方式如下：

- 公告於「公開資訊觀測站」者（網址為 <http://mops.twse.com.tw/>）：
  - (1)本基金之年度及半年度財務報告。
  - (2)本基金之公開說明書。
  - (3)經理公司之年度財務報告。
- 公告於「中華民國證券投資暨顧問商業同業公會網站」者（網址為 <http://www.sitca.org.tw/>）：
  - (1)本基金信託契約修正之事項。
  - (2)經理公司或基金保管機構之更換。
  - (3)信託契約之終止及終止後之處理事項。
  - (4)清算本基金剩餘財產分配及清算處理結果之事項。
  - (5)召開受益人會議之有關事項及決議內容。
  - (6)發生信託契約第十四條第一項第四款所訂之特殊情形而不受同條項第三款原訂投資比例限制之情事，及特殊情形結束後。
  - (7)本基金暫停及恢復計算買回價格事項。
  - (8)經理公司或基金保管機構主營業所所在地變更者。
  - (9)每營業日公告前一營業日本基金每受益權單位之淨資產價值。
  - (10)每週公布基金投資產業別之持股比例。
  - (11)每月公布基金持有前十大標的之種類、名稱及占基金淨資產價值之比例等；每季公布基金持有單一標



的金額占基金淨資產價值達百分之一之標的種類、名稱及占基金淨資產價值之比例等。

- (12)經理公司名稱之變更。
  - (13)本基金名稱之變更。
  - (14)變更本基金之簽證會計師（但會計師事務所為內部職務調整者除外）。
  - (15)經理公司與其他證券投資信託事業之合併。
  - (16)本基金與其他證券投資信託基金之合併。
  - (17)本基金首次募集及其開始受理申購相關事宜。
  - (18)其他依有關法令、金管會之指示、信託契約規定或經理公司、基金保管機構認為應公告之事項。
  - (19)其他重大應公告事項（如本基金所持有之有價證券或證券相關商品，長期發生無法交割、移轉、平倉或取回保證金情事）。
- 公告於「經理公司網站」者（網址為 <http://www.capitalfund.com.tw>）
- 本基金前一月份結束前第七個營業日所持有之投資比重合計達本基金淨資產價值百分之四十(40%)（含）之投資所在國或地區之證券交易市場因例假日停止交易之日期。

## 2. 通知及公告之送達日，依下列規定：

- (1)依前項 1. (1)方式通知者，除郵寄方式以發信日之次日為送達日，應以傳送日為送達日
  - (2)依前項 1. (2)方式公告者，以首次刊登日或資料傳輸日為送達日。
  - (3)同時以前項 1. 之(1)及(2)所示方式送達者，以最後發生者為送達日。
- ## 3. 受益人通知經理公司、基金保管機構或事務代理機構時，應以書面、掛號郵寄方式為之。
- ## 4. 前述(一)之 2. 應公告事項(3)及(4)所稱應公布之內容及比例，如因有關法令或相關規定修正者，從其規定。
- ## 5. 經理公司或清算人依信託契約第三十一條第三項第一款方式向受益人通知者，受益人之地址、傳真號碼或電子信箱變更時，受益人應即向經理公司或事務代理機構辦理變更登記，否則經理公司或清算人依信託契約規定為送達時，以送達至受益人各原所載之地址、傳真號碼或電子信箱視為已依法送達。
- ## 6. 其他應揭露之訊息及取得方法：
- (1)經理公司或基金保管機構於營業時間內，應依本基金受益人請求閱覽或索取下列資料：
    - ①信託契約之最新修訂本影本。經理公司或基金銷售機構得收取工本費。
    - ②本基金之最新公開說明書。
    - ③經理公司及本基金之最近期經會計師查核簽證或核閱之財務報告。
  - (2)本基金各類型受益權單位合計淨資產價值低於等值新臺幣貳億元時，經理公司應將淨資產價值及受益人人數告知申購人。於計算前述各類型受益權單位合計金額時，外幣計價受益權單位部分，應依信託契約第三十條第二項規定換算為新臺幣後，與新臺幣計價受益權單位之資產合併計算。

## (三)指數型基金及股票指數型基金應再記載事項

本基金係「股票型」基金，非指數型基金及股票指數型基金。

## 十一、基金運用狀況

本基金本次募集係首次募集，未經金管會核准成立前，不得運用本基金資產。

## 貳、證券投資信託契約主要內容

### 一、基金名稱、證券投資信託事業名稱、基金保管機構名稱、基金存續期間

基金名稱：

群益智慧聯網電動車證券投資信託基金  
(CAPITAL ELECTRIC VEHICLES AND SMART MOBILITY FUND)

證券投資信託事業名稱：

群益證券投資信託股份有限公司

本基金保管機構：

中國信託商業銀行股份有限公司

基金存續期間：

本基金之存續期間為不定期限；本基金信託契約終止時，本基金存續期間即為屆滿。

### 二、基金發行總面額及受益權單位總數

另詳見本公開說明書「壹、一、基金簡介(一)~(四)」項之說明。

### 三、受益憑證之發行及簽證

#### (一)受益憑證之發行

1. 本基金受益憑證分下列各類型發行，即F類型新臺幣計價受益憑證、N類型新臺幣計價受益憑證、F類型美元計價受益憑證、N類型美元計價受益憑證、F類型人民幣計價受益憑證及N類型人民幣計價受益憑證。
2. 經理公司發行受益憑證，應經金管會之申報生效後，於開始募集前於日報或依金管會所指定之方式辦理公告。本基金成立前，不得發行受益憑證，本基金受益憑證發行日至遲不得超過自本基金成立日起算三十日。
3. 本基金各類型受益憑證分別表彰各類型受益權，各類型每一受益憑證所表彰之受益權單位數，以四捨五入之方式計算至小數點以下新臺幣第一位、美元第二位或人民幣第二位。
4. 本基金受益憑證為記名式，採無實體發行，不印製實體受益憑證。
5. 除因繼承而為共有外，每一受益憑證之受益人以一人為限。
6. 因繼承而共有受益權時，應推派一人代表行使受益權。
7. 政府或法人為受益人時，應指定自然人一人代表行使受益權。
8. 本基金受益憑證發行日後，經理公司應於基金保管機構收足申購價金之日起，於七個營業日內以帳簿劃撥方式交付受益憑證予申購人。
9. 本基金受益憑證以無實體發行，應依下列規定辦理：
  - (1)經理公司發行受益憑證不印製實體證券，而以帳簿劃撥方式交付時，應依有價證券集中保管帳簿劃撥作業辦法及證券集中保管事業之相關規定辦理。
  - (2)本基金不印製表彰受益權之實體證券，免辦理簽證。
  - (3)本基金受益憑證全數以無實體發行，受益人不得申請領回實體受益憑證。
  - (4)經理公司與證券集中保管事業間之權利義務關係，依雙方簽訂之開戶契約書及開放式受益憑證款項收付契約書之規定。
  - (5)經理公司應將受益人資料送交證券集中保管事業登錄。
  - (6)受益人向經理公司或基金銷售機構所為之申購，其受益憑證係登載於經理公司開設於證券集中保管事業之保管劃撥帳戶下之登錄專戶，或得指定其本人開設於經理公司之登錄專戶或證券商之保管劃撥帳戶。登載於登錄專戶下者，其後請求買回，僅得向經理公司

或其委任之基金銷售機構為之。

(7) 受益人向往來證券商所為之申購或買回，悉依證券集中保管事業所訂相關辦法之規定辦理。

10. 其他受益憑證事務之處理，依「受益憑證事務處理規則」規定辦理。

(二) 受益憑證之簽證

本基金不印製表彰受益權之實體證券，免辦理簽證。

#### 四、受益憑證之申購

另詳見本公開說明書「壹、一、(十四)銷售價格」、「壹、一、(十五)最低申購金額」及「壹、七、申購受益憑證」之內容。

#### 五、基金之成立與不成立

(一) 基金之成立

另詳見本公開說明書「壹、一、(五)成立條件」之內容。

(二) 基金之不成立

1. 當本基金未達上述(一)之成立條件時，本基金即不成立。經理公司應立即指示基金保管機構，於自本基金不成立日起十個營業日內，以申購人為受款人之記名劃線禁止背書轉讓票據(僅適用於退還新臺幣申購價金)或匯款方式，退還申購價金及自基金保管機構收受申購價金之日起至基金保管機構發還申購價金之前一日止，按基金保管機構活期存款利率計算之利息。新臺幣計價之受益權單位利息計至新臺幣「元」，不滿壹元者，四捨五入。外幣計價受益權單位利息之計算方式及位數，依基金保管機構計價幣別外匯活期存款利息計算方式辦理。
2. 本基金不成立時，經理公司及基金保管機構除不得請求報酬外，為本基金支付之一切費用應由經理公司及基金保管機構各自負擔，但退還申購價金及其利息之掛號郵費或匯費由經理公司負擔。

#### 六、受益憑證之上市及終止上市

本基金係開放式基金，並無受益憑證之上市及終止上市。

#### 七、基金之資產

- (一) 本基金全部資產應獨立於經理公司及基金保管機構自有資產之外，並由基金保管機構本於信託關係，依經理公司之運用指示從事保管、處分、收付本基金之資產。本基金資產應以「中國信託銀行受託保管群益智慧聯網電動車證券投資信託基金專戶」名義，經金管會申報生效後登記之，並得簡稱為「群益智慧聯網電動車基金專戶」經理公司及基金保管機構並應於外匯指定銀行依本基金所選定幣別開立獨立之外匯存款專戶，但本基金於中華民國境外之資產，得依資產所在國或地區法令或基金保管機構與國外受託保管機構間契約之規定辦理。
- (二) 經理公司及基金保管機構就其自有財產所負債務，依證券投資信託及顧問法第二十一條規定，其債權人不得對於本基金資產為任何請求或行使其他權利。
- (三) 經理公司及基金保管機構應為本基金製作獨立之簿冊文件，以與經理公司及基金保管機構之自有財產互相獨立。
- (四) 下列財產為本基金資產：
  1. 申購受益權單位之發行價額。
  2. 發行價額所生之孳息。
  3. 以本基金購入之各項資產。
  4. 每次收益分配總金額獨立列帳後給付前所生之利息(僅各分配收益類別受益權單位之受益人

可享有之收益分配)。

5. 以本基金購入之資產之孳息及資本利得。
6. 因受益人或其他第三人對本基金請求權罹於消滅時效，本基金所得之利益。
7. 買回費用（不含委任基金銷售機構收取之買回收件手續費）。
8. 其他依法令或信託契約規定之本基金資產。

(五)因運用本基金所生之外匯兌換損益，由本基金承擔。

(六)本基金資產非依信託契約規定或其他中華民國法令規定，不得處分。

## 八、基金應負擔之費用

(一)下列支出及費用由本基金負擔，並由經理公司指示基金保管機構支付之：

1. 依信託契約規定運用本基金所生之經紀商佣金、交易手續費等直接成本及必要費用；包括但不限於為完成基金投資標的之交易或交割費用、由股務代理機構、證券交易市場或政府等其他機構或第三人所收取之費用，及基金保管機構得為履行信託契約之義務，透過票券集中保管事業、中央登錄公債、投資所在國或地區相關證券交易市場、結算機構、銀行間匯款及結算系統、一般通訊系統等機構或系統處理或保管基金相關事務所生之費用；
2. 為避險需要或增加投資效率而從事證券相關商品交易所生之經紀商佣金、期貨交易手續費等直接成本及必要費用；
3. 本基金應支付之一切稅捐、基金財務報告簽證及核閱費用；
4. 依信託契約第十六條規定應給付經理公司與基金保管機構之報酬；
5. 本基金為給付受益人買回價金或辦理有價證券交割，由經理公司依相關法令及信託契約之規定向金融機構辦理短期借款之利息、設定費、手續費與保管機構為辦理本基金短期借款事務之處理費用或其他相關費用；
6. 除經理公司或基金保管機構（含國外受託保管機構）有故意或未盡善良管理人之注意外，任何就本基金或信託契約對經理公司或基金保管機構所為訴訟上或非訴訟上之請求及經理公司或基金保管機構因此所發生之費用，未由第三人負擔者；
7. 除經理公司或基金保管機構（含國外受託保管機構）有故意或未盡善良管理人之注意外，經理公司為經理本基金或基金保管機構為保管、處分、辦理本基金短期借款及收付本基金資產，對任何人為訴訟上或非訴訟上之請求所發生之一切費用（包括但不限於律師費），未由第三人負擔者，或經理公司依信託契約第十二條第十二項規定，或基金保管機構依信託契約第十三條第六項、第十一項及第十二項規定代為追償之費用（包括但不限於律師費），未由被追償人負擔者；
8. 召開受益人會議所生之費用，但依法令或金管會指示經理公司負擔者，不在此限；
9. 本基金清算時所生之一切費用；但因信託契約第二十四條第一項第五款之事由終止契約時之清算費用，由經理公司負擔。

(二)本基金各類型受益權單位合計任一曆日淨資產價值低於等值新臺幣參億元時，除前項 1. 至第 5. 所列支出及費用仍由本基金負擔外，其它支出及費用均由經理公司負擔。於計算前述各類型受益權單位合計金額時，外幣計價之受益權單位部分，應依信託契約第三十條第二項規定換算為新臺幣後，與新臺幣計價受益權單位合併計算。

(三)除前述(一)及(二)所列支出及費用應由本基金負擔外，經理公司或基金保管機構就本基金事項所發生之其他一切支出及費用，均由經理公司或基金保管機構自行負擔。

(四)本基金應負擔之支出及費用，於計算各類型每受益權單位淨資產價值或其他必要情形時，應分別計算各類型受益權單位應負擔之支出及費用。各類型受益權單位應負擔之支出及費用，依最新公開說明書規定辦理。可歸屬於各類型受益權單位所產生之費用及損益，由各類型受益權單位投資人承擔。

## 九、受益人之權利、義務與責任

另詳見本公開說明書「壹、九、受益人之權利及費用負擔」之內容。

## 十、經理公司之權利、義務與責任

- (一)經理公司應依現行有關法令、信託契約之規定暨金管會之指示，並以善良管理人之注意義務及忠實義務經理本基金，除信託契約另有規定外，不得為自己、其代理人、代表人、受僱人或任何第三人謀取利益。其代理人、代表人或受僱人履行信託契約規定之義務，有故意或過失時，經理公司應與自己之故意或過失，負同一責任。經理公司因故意或過失違反法令或信託契約約定，致生損害於本基金之資產者，經理公司應對本基金負損害賠償責任。
- (二)除經理公司、其代理人、代表人或受僱人有故意或過失外，經理公司對本基金之盈虧、受益人或基金保管機構所受之損失不負責任。
- (三)經理公司對於本基金資產之取得及處分有決定權，並應親自為之，除金管會另有規定外，不得複委任第三人處理。但經理公司行使其他本基金資產有關之權利，必要時得要求基金保管機構、國外受託保管機構或其代理人出具委託書或提供協助。經理公司就其他本基金資產有關之權利，得委任或複委任基金保管機構或律師或會計師行使之；委任或複委任律師或會計師行使權利時，應通知基金保管機構。
- (四)經理公司在法令許可範圍內，就本基金有指示基金保管機構及國外受託保管機構之權，並得不定期盤點檢查本基金資產。經理公司並應依其判斷、金管會之指示或受益人之請求，在法令許可範圍內，採取必要行動，以促使基金保管機構依信託契約規定履行義務。
- (五)經理公司如認為基金保管機構違反信託契約或有關法令規定，或有違反之虞時，應即報金管會。
- (六)經理公司應於本基金開始募集三日前，或追加募集生效函送達之日起三日內，及公開說明書更新或修正後三日內，將公開說明書電子檔案向金管會指定之資訊申報網站進行傳輸。
- (七)經理公司或基金銷售機構應於申購人交付申購申請書且完成申購價金之給付前，交付簡式公開說明書，並應依申購人之要求，提供本基金公開說明書。如申購方式係採電子交易或經申購人以書面同意者，得採電子郵件傳送方式提供予申購人或由申購人自行下載取得，並於本基金之銷售文件及廣告內，標明已備有公開說明書與簡式公開說明書及可供索閱之處所。公開說明書之內容如有虛偽或隱匿情事者，應由經理公司及其負責人與其他在公開說明書上簽章者，依法負責。
- (八)經理公司必要時得修正本公開說明書，並公告之，除下列 2. 至 4. 應向同業公會申報外，其餘應向金管會報備：
  1. 依規定無須修正信託契約而增列新投資標的及其風險事項者。
  2. 申購人每次申購之最低發行價額。
  3. 申購手續費(含遞延手續費)。
  4. 買回費用。
  5. 配合信託契約變動修正公開說明書內容者。
  6. 其他對受益人權益有重大影響之修正事項。
- (九)經理公司就證券之買賣交割或其他投資之行為，應符合中華民國及本基金投資所在國或地區證券市場之相關法令，經理公司並應指示其所委任之證券商，就為本基金所為之證券投資，應以符合中華民國及本基金投資所在國或地區證券市場買賣交割實務之方式為之。
- (十)經理公司運用本基金從事證券相關商品之交易，應符合相關法令及金管會之規定。
- (十一)經理公司與其委任之基金銷售機構間之權利義務關係依銷售契約之規定。經理公司應以善良管理人之注意義務選任基金銷售機構。
- (十二)經理公司得依信託契約第十六條規定請求本基金給付報酬，並依有關法令及信託契約規定行使權利及負擔義務。經理公司對於因可歸責於基金保管機構、國外受託保管機構、證券集中保管事業或票券集中保管事業之事由致本基金及(或)受益人所受之損害不負責任，但經理公司應代

為追償。

- (十三)除依法委託基金保管機構(含國外受託保管機構)保管本基金外,經理公司如將經理事項委由第三人處理時,經理公司就該第三人之故意或過失致本基金所受損害,應予負責。
- (十四)經理公司應自本基金成立之日起運用本基金。
- (十五)經理公司應依金管會之命令、有關法令及信託契約規定召開受益人會議。惟經理公司有不能或不為召開受益人會議之事由時,應立即通知基金保管機構。
- (十六)本基金之資料訊息,除依法或依金管會指示或信託契約另有訂定外,在公開前,經理公司或其受僱人應予保密,不得揭露於他人。
- (十七)經理公司因解散、停業、歇業、撤銷或廢止許可等事由,不能繼續擔任本基金經理公司職務者,應即洽由其他證券投資信託事業承受其原有權利及義務。經理公司經理本基金顯然不善者,金管會得命經理公司將本基金移轉於經指定之其他證券投資信託事業經理。
- (十八)基金保管機構因解散、停業、歇業、撤銷或廢止許可等事由,不能繼續擔任本基金保管機構職務者,經理公司應即洽由其他基金保管機構承受原基金保管機構之原有權利及義務。基金保管機構保管本基金顯然不善者,金管會得命其將本基金移轉於經指定之其他基金保管機構保管。
- (十九)本基金各類型受益權單位合計淨資產價值低於等值新臺幣貳億元時,經理公司應將淨資產價值及受益人人數告知申購人。於計算前述各類型受益權單位合計金額時,外幣計價受益權單位部分,應依信託契約第三十條第二項規定換算為新臺幣後,與新臺幣計價受益權單位之資產合併計算。
- (二十)因發生信託契約第二十四條第一項第二款之情事,致信託契約終止,經理公司應於清算人選定前,報經金管會核准後,執行必要之程序。
- (二十一)經理公司應於本基金公開說明書中揭露:
1. 本基金受益權單位分別以新臺幣、美元及人民幣作為計價貨幣,所有申購及買回價金之收付均以投資人所申購或買回受益權單位之計價貨幣為之。  
另詳見本公開說明書「壹、一、(十四)銷售價格」、「壹、一、(十五)最低申購金額」、「壹、七、申購受益憑證」、「壹、一、(十七)買回開始日」、「壹、一、(十九)買回價格」及「壹、八、買回受益憑證」之內容。
  2. 可歸屬於各類型受益權單位所產生之費用及損益,由各類型受益權單位投資人承擔。  
另詳見本公開說明書「壹、一、(十八)買回費用」、「壹、九、受益人之權利及費用負擔」、「貳、八、基金應負擔之費用」之內容。
  3. 本基金基準貨幣及匯率換算風險。  
另詳見本公開說明書「壹、一、(二)基準受益權單位、受益權單位總數及各類型受益權單位與基準受益權單位之換算比率」、「壹、五、(四)外匯管制及匯率變動之風險」之內容。
  4. 本基金各類型受益權單位之幣別與面額,以及各類型受益權單位與基準受益權單位之換算比率。  
另詳見本公開說明書「壹、一、(二)基準受益權單位、受益權單位總數及各類型受益權單位與基準受益權單位之換算比率」、「壹、一、(三)每受益權單位面額」之內容。
- (二十二)本基金得為受益人之權益,由經理公司代為處理本基金投資所得相關稅務事宜。

## 十一、基金保管機構之權利、義務與責任

- (一)基金保管機構本於信託關係,受經理公司委託辦理本基金之開戶、保管、處分及收付本基金。受益人申購受益權單位之發行價額及其他本基金之資產,應全部交付基金保管機構。
- (二)基金保管機構應依證券投資信託及顧問法相關法令或本基金在國外之資產所在地國或地區有關法令、信託契約之規定暨金管會之指示,以善良管理人之注意義務及忠實義務,辦理本基金之開戶、保管、處分及收付本基金之資產及本基金各分配收益類別受益權單位可分配收益專戶之款項,除信託契約另有規定外,不得為自己、其代理人、代表人、受僱人或任何第三人謀取利益。其代理人、代表人或受僱人履行信託契約規定之義務,有故意或過失時,基金保管機構(含國外受託保管機構)應與自己之故意或過失,負同一責任(含國外受託保管機構)。基金



保管機構因故意或過失違反法令或信託契約約定，致生損害於本基金之資產者，基金保管機構（含國外受託保管機構）應對本基金負損害賠償責任。

- (三) 基金保管機構應依經理公司之指示取得或處分本基金之資產，並行使與該資產有關之權利，包括但不限於向第三人追償等。但如基金保管機構認為依該項指示辦理有違反信託契約或中華民國有關法令規定之虞時，得不依經理公司之指示辦理，惟應立即呈報金管會。基金保管機構非依有關法令或信託契約規定不得處分本基金資產，就與本基金資產有關權利之行使，並應依經理公司之要求提供委託書或其他必要之協助。
- (四) 基金保管機構得為履行信託契約之義務，透過證券集中保管事業、票券集中保管事業、中央登錄公債、投資所在國或地區相關證券交易市場、結算機構、銀行間匯款及結算系統、一般通訊系統等機構或系統處理或保管基金相關事務。但如有可歸責前述機構或系統之事由致本基金受損害，除基金保管機構有故意或過失者外，基金保管機構不負賠償責任，但基金保管機構應代為追償。
- (五) 基金保管機構得委託國外金融機構為本基金國外受託保管機構，與經理公司指定之國外證券經紀商進行國外證券買賣交割手續，並保管本基金存放於國外之資產，及行使與該資產有關之權利，對國外受託保管機構請求相關市場及法令資訊之提供與協助，惟各該保管、處分及收付之作為、不作為，仍應依經理公司之指示為之。基金保管機構對國外受託保管機構之選任、監督及指示，依下列規定為之：
  1. 基金保管機構對國外受託保管機構之選任，應經經理公司同意。
  2. 基金保管機構對國外受託保管機構之選任或指示，因故意或過失而致本基金生損害者，應負賠償責任。
  3. 國外受託保管機構如因解散、破產或其他事由而不能繼續保管本基金國外資產者，基金保管機構應即另覓適格之國外受託保管機構。國外受託保管機構之更換，應經經理公司同意。
- (六) 基金保管機構依本契約規定應履行之責任及義務，如委由國外受託保管機構處理者，基金保管機構就國外受託保管機構之故意或過失，應與自己之故意或過失負同一責任，如因而致損害本基金之資產時，基金保管機構應負賠償責任。國外受託保管機構之報酬由基金保管機構負擔。
- (七) 基金保管機構得依證券投資信託及顧問法及其他中華民國或投資所在國或地區證券市場相關法令之規定，複委任證券集中保管事業或票券集中保管事業代為保管本基金購入之有價證券或證券相關商品並履行本契約之義務，有關費用由基金保管機構負擔。
- (八) 基金保管機構僅得於下列情況下，處分本基金之資產：
  1. 依經理公司指示而為下列行為：
    - (1) 因投資決策所需之投資組合調整。
    - (2) 為從事證券相關商品交易所需之保證金帳戶調整或支付權利金。
    - (3) 給付依信託契約第十條約定應由本基金負擔之款項。
    - (4) 給付受益人買回其受益憑證之買回價金。
  2. 於信託契約終止，清算本基金時，依各類型受益權單位受益權比例分派予各該類型受益權單位受益人其所應得之資產。
  3. 依法令強制規定處分本基金之資產。
- (九) 基金保管機構應依法令及本契約之規定，定期將本基金之相關表冊交付經理公司，送由同業公會轉送金管會備查。基金保管機構應於每週最後營業日製作截至該營業日止之保管資產庫存明細表(含股票股利實現明細)、銀行存款餘額表及證券相關商品明細表交付經理公司；於每月最後營業日製作截至該營業日止之保管資產庫存明細表、銀行存款餘額表及證券相關商品明細表，並於次月五個營業日內交付經理公司；由經理公司製作本基金檢查表、資產負債報告書、庫存資產調節表及其他金管會規定之相關報表，交付基金保管機構查核副署後，於每月十日前送由同業公會轉送金管會備查。
- (十) 基金保管機構應將其所知經理公司違反信託契約或有關法令之事項，或有違反之虞時，通知經理公司應依信託契約或有關法令履行其義務，其有損害受益人權益之虞時，應即向金管會申報，並抄送同業公會。但非因基金保管機構之故意或過失而不知者，不在此限。國外受託保管機構如有違反國外受託保管契約之約定時，基金保管機構應即通知經理公司並為必要之處置。

- (十一)經理公司因故意或過失，致損害本基金之資產時，基金保管機構應為本基金向其追償。
- (十二)基金保管機構得依信託契約第十六條規定請求本基金給付報酬，並依有關法令及信託契約規定行使權利及負擔義務。基金保管機構對於因可歸責於經理公司或經理公司委任或複委任之第三人之事由，致本基金所受之損害不負責任，但基金保管機構應代為追償。
- (十三)金管會指定基金保管機構召開受益人會議時，基金保管機構應即召開，所需費用由本基金負擔。
- (十四)基金保管機構及國外受託保管機構除依法令規定、金管會指示或信託契約另有訂定外，不得將本基金之資料訊息及其他保管事務有關之內容提供予他人。其董事、監察人、經理人、業務人員及其他受僱人員，亦不得以職務上所知悉之消息從事有價證券買賣之交易活動或洩露予他人。
- (十五)本基金不成立時，基金保管機構應依經理公司之指示，於本基金不成立日起十個營業日內，將申購價金及其利息退還申購人。但有關掛號郵費或匯費由經理公司負擔。
- (十六)除本條前述之規定外，基金保管機構對本基金或其他契約當事人所受之損失不負責任。

## 十二、運用本基金投資證券之基本方針及範圍

另詳見本公開說明書「壹、一、(八)投資地區及標的」、「壹、一、(九)基本投資方針及範圍簡述」及「壹、四、(五)基金運用之限制」之內容。

## 十三、收益分配

另詳見本公開說明書「壹、一、(二十五)是否分配收益」、「壹、六、收益分配」之內容。

## 十四、受益憑證之買回

另詳見本公開說明書「壹、一、(十七)買回開始日」、「壹、一、(十八)買回費用」、「壹、一、(十九)買回價格」及「壹、八、買回受益憑證」之內容。

## 十五、本基金淨資產價值及每受益權單位淨資產價值之計算

### (一)淨資產價值之計算

- 1.經理公司應每營業日以基準貨幣依下列方式計算本基金之淨資產價值：
  - (1)以前一營業日本基金各類別基準貨幣之淨資產價值為基礎，加計各類型受益權單位之淨申贖金額並按信託契約第三十條第二項之匯率換算款項為基準貨幣，得出以基準貨幣呈現之初步總資產價值。
  - (2)計算各類別受益權單位以基準貨幣呈現之資產佔基準貨幣呈現之初步總資產價值之比例。
  - (3)就計算日適用各類別受益權單位之損益及費用，依前述(2)之比例計算分別加減之。
  - (4)加減專屬各類型受益權單位之損益後，得出以基準貨幣呈現之各類別受益權單位淨資產價值，加總後得出本基金整體淨資產價值。
  - (5)前述(1)至(4)各類別淨資產價值按信託契約第三十條第二項之匯率換算後，得出以各自計價貨幣呈現之各類別受益權單位淨資產價值。
- 2.本基金包含不同計價貨幣之受益權單位，每日基金資產價值計算及各不同計價貨幣受益權單位淨值換算均以基準貨幣及各計價貨幣轉換進行，存在匯率換算風險。
- 3.本基金之淨資產價值，應依有關法令及一般公認會計原則計算之。
- 4.本基金淨資產價值之計算及計算錯誤之處理方式，應依投信投顧公會所擬定，金管會核定之「證券投資信託基金資產價值之計算標準」及「證券投資信託基金淨資產價值計算之可容忍

偏差率標準及處理作業辦法」辦理之（請詳附錄五）。本基金投資之外國有價證券，因時差問題，故本基金淨資產價值須於次一營業日計算之（計算日）。

5. 本基金投資於國外之有價證券，其淨資產價值之計算，應依計算日臺北時間上午十時前，經理公司可收到之價格資訊計算淨資產價值，並應遵守下列規定：

(1) 股票及存託憑證：

以計算日經理公司依序自彭博資訊 (Bloomberg)、路孚特 (Refinitiv) 取得證券交易市場或店頭市場之最近收盤價格為準。持有暫停交易、久無報價與成交資訊或市場價格無法反映公平價格者，以經理公司評價委員會提供之公平價格為準。

(2) 債券：

大陸地區交易之債券以計算日經理公司依序自萬得資訊 (Wind)、彭博資訊 (Bloomberg)、路孚特 (Refinitiv) 提供可取得之最近價格加計至計算日前一營業日止之應收利息為準；非大陸地區交易之債券以計算日經理公司依序由彭博資訊 (Bloomberg)、路孚特 (Refinitiv) 提供可取得之最近價格加計至計算日前一營業日止之應收利息為準。持有暫停交易、久無報價與成交資訊或市場價格無法反映公平價格者，以經理公司評價委員會提供之公平價格為準。

(3) 受益憑證、基金股份、投資單位：

① 上市、上櫃者，以計算日經理公司依序自彭博資訊 (Bloomberg)、路孚特 (Refinitiv) 取得各證券交易市場或店頭市場之最近收盤價格為準。持有暫停交易者，依「證券投資信託基金資產價值之計算標準」之規定辦理。

② 未上市、上櫃者，以計算日經理公司依序以取得彭博資訊 (Bloomberg)、各基金管理機構所提供之最近淨值為準。持有暫停交易者，如暫停期間仍能取得通知或公告淨值，以通知或公告之淨值計算；如暫停期間無通知或公告淨值者，則以最近淨值計算。

(4) 證券相關商品：

① 集中交易市場交易者，以計算日經理公司依序自彭博資訊 (Bloomberg)、路孚特 (Refinitiv) 取得最近收盤價或結算價為準。非集中交易市場交易者，依序自彭博資訊 (Bloomberg)、路孚特 (Refinitiv) 或交易對手所提供之價格為準。

② 期貨：依期貨契約所定之標的種類所屬之期貨交易市場計算日於臺北時間中午十二時前取得之最近結算價格為準，以計算契約利得或損失。

(5) 遠期外匯合約：

① 以計算日彭博資訊 (Bloomberg) 所提供之前一營業日結算匯率為準。如計算日無法取得彭博資訊 (Bloomberg) 提供之結算匯率時，以路孚特 (Refinitiv) 所提供之結算匯率為準。計算日前一營業日外匯市場無相當於合約剩餘期間之遠期匯率時，得以線性差補方式計算之。

② 若計算日無法取得前述 1. 所述下午四點之結算匯率者，以最近之結算匯率取代之。

6. 持有前述 5. 以外之國外有價證券依「證券投資信託基金資產價值之計算標準」或相關法令規定計算之。

7. 本基金國外資產轉換成新臺幣匯率之時點與資訊來源如下：

(1) 本基金國外資產之匯兌轉換，含每日本基金資產價值計算及各類型受益權單位淨值換算，先按彭博資訊 (Bloomberg) 所示之計算日前一營業日臺北時間下午四點各外幣對美元之匯率將外幣換算為美元，再按計算日前一營業日臺北時間下午四點臺北外匯經紀股份有限公司所示美元對新臺幣之收盤匯率換算為新臺幣。

(2) 若無法取得前述(1)所述下午四點各外幣對美元之匯率時，則以彭博資訊 (Bloomberg) 所示之最近匯率為準。

(3) 若前述(1)所述臺北外匯經紀股份有限公司之交易方式變更為全天候交易而無美元對新臺幣收盤匯率時，則依彭博資訊 (Bloomberg) 所示之計算日前一營業日，臺北時間下午四點美元對新臺幣之匯率為準。

(4) 若前述(3)所述計算日無外匯匯率時，以最近營業日之外匯收盤價格為準。

(二) 每受益權單位淨資產價值之計算

1. 每受益權單位之淨資產價值，應按各類型受益權單位分別計算及公告。各類型受益權單位每受益權單位之淨資產價值，以計算日各類型受益權單位之淨資產價值，除以該類型受益權單位已發行在外受益權單位總數，以四捨五入方式至新臺幣計價幣別「元」以下小數第二位、美元計價幣別及人民幣計價幣別「元」以下小數第四位。
2. 本基金因信託契約第二十五條第七項為清算分配或因終止信託契約而結算本基金專戶餘額之需求者，不受前述 1. 以四捨五入之方式計算至各該計價幣別「元」以下小數第二位或第四位之限制。
3. 經理公司應於每營業日公告前一營業日本基金各類型受益憑證每受益權單位之淨資產價值。
4. 部分類型受益權單位之淨資產價值為零者，經理公司應每營業日於經理公司網站揭露前一營業日該類型受益權單位之每單位銷售價格。

## 十六、經理公司之更換

- (一) 有下列情事之一者，經金管會核准後，更換經理公司：
  1. 受益人會議決議更換經理公司者；
  2. 金管會基於公益或受益人之權益，以命令更換者；
  3. 經理公司經理本基金顯然不善，經金管會命令其將本基金移轉於經金管會指定之其他證券投資信託事業經理者；
  4. 經理公司有解散、停業、歇業、撤銷或廢止許可等事由，不能繼續擔任本基金經理公司之職務者。
- (二) 經理公司之職務應自交接完成日起，由金管會核准承受之其他證券投資信託事業或由金管會命令移轉之其他證券投資信託事業承受之，經理公司之職務自交接完成日起解除，經理公司依信託契約所負之責任自交接完成日起屆滿兩年之日自動解除，但應由經理公司負責之事由在上述兩年期限內已發現並通知經理公司或已請求或已起訴者，不在此限。
- (三) 更換後之新經理公司，即為信託契約當事人，信託契約經理公司之權利及義務由新經理公司概括承受及負擔。
- (四) 經理公司之更換，應由承受之經理公司公告之。

## 十七、基金保管機構之更換

- (一) 有下列情事之一者，經金管會核准後，更換基金保管機構：
  1. 受益人會議決議更換基金保管機構；
  2. 基金保管機構辭卸保管職務經經理公司同意者；
  3. 基金保管機構辭卸保管職務，經與經理公司協議逾六十日仍不成立者，基金保管機構得專案報請金管會核准；
  4. 基金保管機構保管本基金顯然不善，經金管會命令其將本基金移轉於經金管會指定之其他基金保管機構保管者；
  5. 基金保管機構有解散、停業、歇業、撤銷或廢止許可等事由，不能繼續擔任本基金基金保管機構職務者；
  6. 基金保管機構被調降信用評等等級至不符合金管會規定等級之情事者。
- (二) 基金保管機構之職務自交接完成日起，由金管會核准承受之其他基金保管機構或由金管會命令移轉之其他基金保管機構承受之，基金保管機構之職務自交接完成日起解除。基金保管機構依信託契約所負之責任自交接完成日起屆滿兩年之日自動解除，但應由基金保管機構負責之事由在上述兩年期限內已發現並通知基金保管機構或已請求或已起訴者，不在此限。
- (三) 更換後之新基金保管機構，即為信託契約當事人，信託契約基金保管機構之權利及義務由新基金保管機構概括承受及負擔。
- (四) 基金保管機構之更換，應由經理公司公告之。

## 十八、證券投資信託契約之終止

(一)有下列情事之一者，經金管會核准後，信託契約終止：

1. 金管會基於保護公益或受益人權益，認以終止信託契約為宜，以命令終止信託契約者；
2. 經理公司因解散、停業、歇業、撤銷或廢止許可等事由，或因經理本基金顯然不善，依金管會之命令更換，不能繼續擔任本基金經理公司職務，而無其他適當之經理公司承受其原有權利及義務者；
3. 基金保管機構因解散、停業、歇業、撤銷或廢止許可等事由，或因保管本基金顯然不善，依金管會之命令更換，不能繼續擔任本基金保管機構職務，而無其他適當之基金保管機構承受其原有權利及義務者；
4. 受益人會議決議更換經理公司或基金保管機構，而無其他適當之經理公司或基金保管機構承受原經理公司或基金保管機構之權利及義務者；
5. 本基金各類型受益權單位合計淨資產價值最近三十個營業日平均值低於等值新臺幣壹億元時，經理公司應即通知全體受益人、基金保管機構及金管會終止信託契約者；於計算前述各類型受益權單位合計金額時，外幣計價之受益權單位部分，應依信託契約第三十條第二項規定換算為新臺幣後，與新臺幣計價之受益權單位合併計算；
6. 經理公司認為因市場狀況、本基金特性、規模或其他法律上或事實上原因致本基金無法繼續經營，以終止信託契約為宜，而通知全體受益人、基金保管機構及金管會終止信託契約者；
7. 受益人會議決議終止信託契約者；
8. 受益人會議之決議，經理公司或基金保管機構無法接受，且無其他適當之經理公司或基金保管機構承受其原有權利及義務者。

(二)信託契約之終止，經理公司應於申報備查或核准之日起二日內公告之。

(三)信託契約終止時，除在清算必要範圍內，信託契約繼續有效外，信託契約自終止之日起失效。

(四)本基金清算完畢後不再存續。

## 十九、基金之清算

(一)信託契約終止後，清算人應向金管會申請清算。在清算本基金之必要範圍內，信託契約於終止後視為有效。

(二)本基金之清算人由經理公司擔任之，經理公司有信託契約第二十四條第一項第二款或第四款之情事時，應由基金保管機構擔任。基金保管機構亦有信託契約第二十四條第一項第三款或第四款之情事時，由受益人會議決議另行選任符合金管會規定之其他證券投資信託事業或基金保管機構為清算人。

(三)基金保管機構因信託契約第二十四條第一項第三款或第四款之事由終止信託契約者，得由清算人選任其他適當之基金保管機構報經金管會核准後，擔任清算時期原基金保管機構之職務。

(四)除法律或信託契約另有規定外，清算人及基金保管機構之權利義務在信託契約存續範圍內與原經理公司、基金保管機構同。

(五)清算人之職務如下：

1. 了結現務；
2. 處分資產；
3. 收取債權、清償債務；
4. 分派剩餘財產；
5. 其他清算事項。

(六)清算人應於金管會核准清算後，三個月內完成本基金之清算。但有正當理由無法於三個月內完成清算者，於期限屆滿前，得向金管會申請展延一次，並以三個月為限。

(七)清算人應儘速以適當價格處分本基金資產，清償本基金之債務，並將清算後之餘額，指示基金保管機構依各類型受益權單位數之比例分派予各受益人。清算餘額分配前，清算人應將前項清算及分配之方式向金管會申報及公告，並通知受益人，其內容包括清算餘額總金額、本基金各

類型受益權單位總數、各類型每受益權單位可受分配之比例、清算餘額之給付方式及預定分配日期。清算程序終結後二個月內，清算人應將處理結果向金管會報備並通知受益人。

(八)本基金清算及分派剩餘財產之通知，應依信託契約第三十一條規定，分別通知受益人，並送達至受益人名簿所載之地址、傳真號碼或電子信箱。

(九)清算人應自清算終結申報金管會之日起，將各項簿冊及文件保存至少十年。

## 二十、受益人名簿

(一)經理公司應依「受益憑證事務處理規則」，以書面或系統備置最新受益人名簿壹份。

(二)前述(一)受益人名簿，受益人得檢具利害關係證明文件指定範圍，隨時請求查閱或抄錄。

## 二十一、受益人會議

另詳見本公開說明書「壹、九、(四)受益人會議有關事宜」之內容。

## 二十二、通知及公告

另詳見本公開說明書「壹、十、基金之資訊揭露」之內容。

## 二十三、證券投資信託契約之修正

(一)信託契約之修正應經經理公司及基金保管機構之同意，受益人會議為同意之決議，並經金管會之核准。但修正事項對受益人之權益無重大影響者，得不經受益人會議決議，但仍應經經理公司、基金保管機構同意，並經金管會之核准。

(二)信託契約之修正事項，除法律或金管會之命令另有規定或受益人會議另有決議外，自公告日之翌日起生效。

根據證券投資信託及顧問法第二十條及證券投資信託事業管理規則第二十一條第一項規定，證券投資信託事業應於其營業處所及其基金銷售機構營業處所，或以其他經主管機關指定之其他方式備置證券投資信託契約，以供投資人查閱；證券投資信託事業應依據投資人之請求，提供證券投資信託契約副本，並得收取工本費新臺幣壹佰元。



## 參、證券投資信託事業概況

### 一、事業簡介

#### (一)金管會核准日期

民國 84 年 10 月 16 日取得金管會審查核准。

民國 90 年 1 月 20 日取得金管會審查核准全權委託投資業務。

民國 97 年 11 月 20 日取得金管會審查核准證券投資顧問業務。

#### (二)最近三年股本形成經過

日期：111 年 11 月 30 日

年月	每股面額	核定股本		實收股本		股本來源
		股數	金額	股數	金額	
90/9 ~ 99/10	十元	49,502,256 股	新臺幣四億九千五百零二萬二千五百六十元	49,502,256 股	新臺幣四億九千五百零二萬二千五百六十元	八十九年盈餘轉增資 新臺幣六千五百九十五萬九千四百六十元
99/11~迄今	十元	300,000,000 股	新臺幣三十億元	165,337,535 股	新臺幣十六億五千三百三十七萬五千三百五十元	九十八年盈餘轉增資 新臺幣十一億五千八百三十五萬二千七百九十元

#### (三)營業項目

- 1.證券投資信託業務。
- 2.全權委託投資業務。
- 3.證券投資顧問業務。
- 4.其他經金融監督管理委員會核准之有關業務。

#### (四)沿革：最近五年度募集之基金、分公司及子公司之設立、董事、監察人或主要股東股權之轉移或更換、經營權之改變及其他重要紀事：

##### 1.最近五年度募集之基金：

- (1) 106 年 12 月 08 日經理公司募集成立海外指數股票型基金「群益產業型投資等級公司債 ETF 傘型基金」。
- (2) 107 年 4 月 30 日經理公司募集成立海外債券型基金「群益全球優先順位高收益債券基金」。
- (3) 107 年 10 月 15 日經理公司募集成立海外指數股票型基金「群益投資等級債券 ETF 傘型基金」。
- (4) 107 年 11 月 16 日經理公司募集成立保護型保本基金「群益 2028 REVERSO 美元保本基金」。
- (5) 107 年 12 月 05 日經理公司募集成立海外多重資產型基金「群益潛力收益多重資產基金」。
- (6) 107 年 12 月 05 日經理公司募集成立海外指數股票型基金「群益 10 年期以下中國政策性金融債券 ETF 基金」。
- (7) 107 年 12 月 05 日經理公司募集成立海外指數股票型基金「群益 25 年期以上美國政

府債券 ETF 基金」。

- (8) 108 年 3 月 27 日經理公司募集成立海外指數股票型基金「群益 15 年期以上 A 級美元公司債 ETF 基金」。
- (9) 108 年 3 月 27 日經理公司募集成立海外指數股票型基金「群益 15 年期以上 AAA-A 醫療保健業美元公司債 ETF 基金」。
- (10) 108 年 3 月 27 日經理公司募集成立海外指數股票型基金「群益 7 年期以上中國政策性金融債 ETF 基金」。
- (11) 108 年 7 月 23 日經理公司募集成立全球組合型基金「群益全民成長樂退組合基金」。
- (12) 108 年 7 月 23 日經理公司募集成立全球組合型基金「群益全民優質樂退組合基金」。
- (13) 108 年 7 月 23 日經理公司募集成立全球組合型基金「群益全民安穩樂退組合基金」。
- (14) 108 年 10 月 8 日經理公司募集成立海外債券型基金「群益全球策略收益金融債券基金」。
- (15) 108 年 10 月 8 日經理公司募集成立海外指數股票型基金「群益 1-5 年期投資等級公司債 ETF 基金」。
- (16) 108 年 10 月 8 日經理公司募集成立海外指數股票型基金「群益 0-1 年期美國政府債券 ETF 基金」。
- (17) 111 年 10 月 13 日經理公司募集成立國內指數股票型基金「群益台灣精選高息 ETF 證券投資信託基金」。

2.最近五年度分公司及子公司設立：

無。

3.最近五年度董事監察人或主要股東之移轉或更換：

(1)更換部份：

群益證券投資信託股份有限公司董監事異動明細

日期：111 年 11 月 30 日

變更日期	身 份	原姓名	新任姓名	理 由
107/02/09	董 事	里森屈特	無	當然解任
107/02/09	董 事	賈斯頓	無	當然解任
107/02/27	董 事	無	蕭國琛	董監補選
107/02/27	董 事	無	陳盈州	董監補選
107/05/18	董 事	蕭國琛	曾科程	群益金鼎證券(股)公司改派法人代表人
107/06/04	董 事	鍾德源	丁學文	光陽工業(股)公司改派法人代表人
107/06/11	董 事	陳盈州	王世寰	群益金鼎證券(股)公司改派法人代表人
108/06/11	董 事	無	陳明輝	董監改選
108/06/11	董 事	無	楊淑惠	董監改選
110/05/13	董 事	曾科程	陳韋志	群益金鼎證券(股)公司改派法人代表人
111/06/09	董 事	無	陳冠至	董監改選
111/06/09	董 事	無	郭婉如	董監改選
111/06/09	董 事	無	曾俊豪	董監改選
111/06/09	董 事	無	張永旺	董監改選
111/07/26	董 事	曾俊豪	丁學文	光陽工業(股)公司改派法人代表人

(2)股權移轉部份:

1.107/02/09

德國商業銀行(股)公司轉讓全數股權予群益金鼎證券(股)公司及漢寶實業(股)公司，當然解任本公司持股 5%以上之大股東。

群益金鼎證券(股)公司受轉讓計 33,067,507 股，新增成為本公司持股 5%以上之大股東。

漢寶實業(股)公司受轉讓計 6,686,843 股。

2.108/04/08

文中開發(股)公司轉讓 5,330,710 股、福瑞興業(股)公司轉讓 591,200 股、文倫開發股份(股)公司及中倫開發(股)公司轉讓全數股權予陳田文。

陳田文受轉讓計 35,833,423 股，新增成為本公司持股 5%以上之大股東。

3.108/05/08

陳田文轉讓全數股權予堉寶實業(股)公司及富泰建設(股)公司，當然解任本公司持股 5%以上之大股東。

堉寶實業(股)公司受轉讓計 31,417,713 股，富泰建設(股)公司受轉讓計 4,420,710 股，新增成為本公司持股 5%以上之大股東。

4.108/06/12

富泰建設(股)公司受轉讓計 20,000 股。

4.最近五年度經營權之改變及其他重要紀事：

- (1) 107 年群益投信榮獲指標雜誌台灣基金獎「基金公司獎-積極型股債混合傑出表現獎」。
- (2) 107 年榮獲二十一屆傑出基金金鑽獎，店頭市場基金獲選為「上櫃股票型三年期股基金獎」。
- (3) 107 年群益投信榮獲財資雜誌，馬拉松基金、店頭市場基金獲選年度最佳基金經理人獎。
- (4) 107 年群益投信榮獲財資雜誌，2018 亞洲 ETF 大獎的台灣區最佳創新產品獎「群益 10 期以上金融 ETF 基金」。
- (5) 107 年榮獲【第 4 屆期貨鑽石獎】群益真善美基金獲得平衡型證券投資信託基金鑽石獎第 1 名。
- (6) 108 年榮獲理柏台灣基金獎，群益全球新興收益債券基金 A 類型榮獲「五年期環球新興市場當地貨幣債券基金獎」。
- (7) 108 年榮獲晨星暨 Smart 智富台灣基金獎，群益 10 年以上金融債 ETF 榮獲「債券 ETF 大獎」。
- (8) 108 年榮獲二十二屆傑出基金金鑽獎，群益店頭市場基金獲選為「三年期上櫃型股基金獎」。
- (9) 108 年群益投信榮獲財資雜誌，全球關鍵生技基金榮獲台灣區最佳股票基金經理人獎。
- (10) 108 年群益投信榮獲財資雜誌，2019 亞洲 ETF 大獎的台灣區最佳創新產品獎「群益 15 年期以上電信業公司債 ETF、群益 15 年期以上新興市場主權債 ETF」。
- (11) 108 年榮獲【第五屆期貨鑽石獎】證券投資信託事業交易量成長鑽石獎第 1 名。
- (12) 109 年群益投信榮獲指標雜誌台灣基金獎「台灣中小型股票最佳基金公司獎(傑出表

現)；群益全球關鍵生技基金獲選標雜誌台灣基金獎 2019「新台幣榮獲最佳表現定期定額基金大獎(同級最佳)」群益 15 年期以上電信業公司債 ETF 基金榮獲標雜誌台灣基金獎 2019「最佳表現 ETF 大獎(同級最佳)」。

- (13) 109 年榮獲二十三屆傑出基金金鑽獎，群益店頭市場基金獲選為「三年期上櫃型股基金獎」；群益 10 年期以上金融債 ETF 獲選為「一年期固定收益 ETF 一般型(其他市場)基金獎」。
- (14) 109 年群益投信榮獲 2020 亞洲投資人雜誌「台灣最佳基金公司」。
- (15) 110 年榮獲晨星暨 Smart 智富台灣基金獎，群益 15 年 IG 電信債 ETF 榮獲「債券類指數股票型基金獎」。
- (16) 110 年群益投信榮獲指標雜誌台灣基金獎「靈活型股債混合最佳基金公司獎」、「產業股票-資訊科技最佳基金公司獎」、「中國 A 股 ETF 最佳基金公司獎」、「固定收益 ETF 最佳基金公司獎」、「ETF 投資人教育大獎」、「共同基金投資人教育大獎」、群益 15 年 IG 電信債 ETF 榮獲「最佳表現 ETF 大獎」、群益環球金綻雙喜 A 美元基金榮獲「新台幣靈活型股債混合最佳表現基金大獎」、群益環球金綻雙喜 A(累積型-澳幣)基金榮獲「新台幣靈活型股債混合最佳表現定期定額基金大獎」、群益 AAA-AA 公司債 ETF 榮獲「最佳 ESG 表現大獎」、群益 15 年 IG 公用債 ETF 榮獲「最佳 ESG 表現大獎」、群益 10 年 IG 金融債 ETF 榮獲「氣候保護大獎」、群益 15 年 IG 電信債 ETF 榮獲「最佳全球契約表現大獎」。
- (17) 110 年榮獲財資雜誌「年度最佳經理人大獎」、「台灣最佳多重資產基金經理人獎」。
- (18) 110 年榮獲第十六屆金犇獎「傑出投信投顧人才獎」。
- (19) 111 年群益投信榮獲指標雜誌台灣基金獎「中國股票年度基金經理大獎」、「投資人教育大獎殊榮」。
- (20) 111 年群益投信榮獲亞洲資產管理雜誌，亞洲資產管理獎「台灣最佳數位財富管理公司」、「台灣最佳退休基金經理公司」兩項大獎。
- (21) 111 年群益投信榮獲亞洲投資人雜誌「台灣最佳基金公司獎」大獎。

## 二、事業組織

### (一)股權分散情形

#### 1.股東結構

群益證券投資信託股份有限公司的主要股東包括群益金鼎證券(股)公司、瑯寶實業(股)公司、光陽工業(股)公司、吉順投資(股)公司、漢寶實業(股)公司、富泰建設(股)公司。

日期：111 年 11 月 30 日

股東結構	本國法人		本國人	合計
	上市公司	其他法人	自然人	
數量				
人數	1	12	77	90
持有股數(千股)	33,067	119,099	13,171	165,337
持股比例	20.00%	72.03%	7.97%	100%

#### 2.主要股東名單

經理公司實收資本額新臺幣拾陸億伍仟參佰參拾柒萬伍仟參佰伍拾元整，持股 5% 以上之股東組成如下：

日期：111 年 11 月 30 日

主要股東名稱	持有股數(股)	持股比例
群益金鼎證券股份有限公司	33,067,507	20.00%
瑯寶實業股份有限公司	31,417,713	19.00%
光陽工業股份有限公司	15,901,740	9.62%
吉順投資股份有限公司	15,901,740	9.62%
漢寶實業股份有限公司	15,704,843	9.50%
富泰建設股份有限公司	10,452,710	6.32%

## (二)組織系統

### 1.組織結構

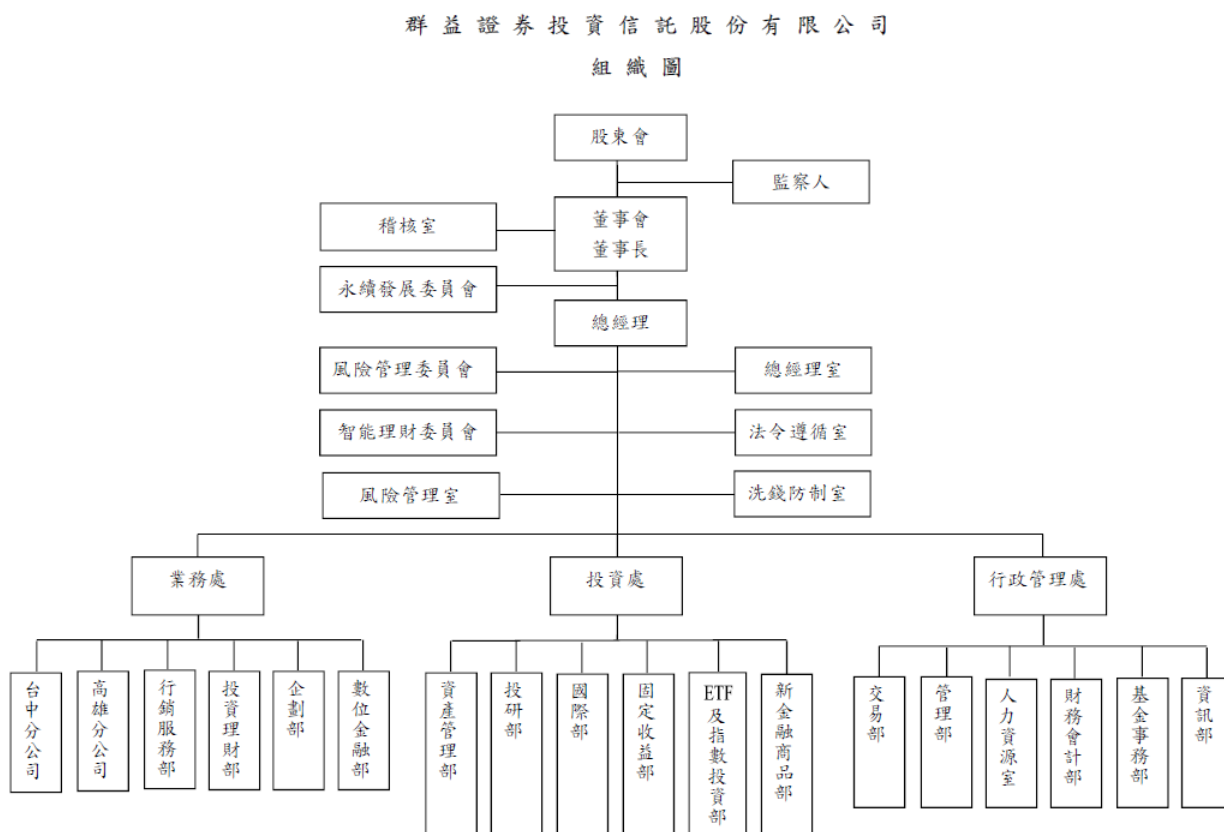

2.經理公司員工總人數：截至日期：111 年 11 月 30 日止共 179 人。

3.各主要部門所營業務：

部 門	部 門 職 掌
投資處	1.綜理研究單位之管理事宜。 2.未上市私募基金投資事宜。 3.研究單位行政事務處理。

部 門	部 門 職 掌
投研部	1.國內/外產業市場研究分析。 2.投資決策。 3.負責投資信託基金及受託款項之投資運用等事宜。 4.有關投資技術之研究開發工作。
資產管理部	1.投資決策。 2.全權委託業務招攬之協辦。 3.委任人查詢投資決策相關資料。 4.該部門相關業務營業紛爭之處理。 5.全權委託契約變更或終止。 6.全權委託違約處理。
國際部	1.基金產品開發及規劃。 2.海外投資顧問合作及相關產品管理。 3.海外基金及資產管理。 4.海外市場及產業研究。 5.投資商品專案研究。
ETF 及指數投資部	1.指數型商品之應用與風險控管。 2.資產配置策略之開發與應用。 3.數量方法於投資組合管理之應用。 4.衍生性商品之研究與投資操作事宜。
固定收益部	1.總體經濟研究分析。 2.國內/外金融市場研究分析。 3.投資決策。 4.固定收益工具之分析及投資。 5.外匯工具之分析及投資。 6.信用風險評估與控管。
新金融商品部	1.新金融商品之應用與風險控管。 2.資產間價格風險評估與控管。 3.資產配置策略之開發與應用。 4.數量方法於投資組合管理之應用。 5.產品規劃。
業務處	1.綜理業務單位之管理事宜。 2.業務單位行政事務處理。
投資理財部	1.業務招攬與營業促銷活動。 2.全權委託投資之受理申請、簽約與帳戶開立。 3.該部門相關業務營業紛爭之處理。 4.客戶服務品質之規劃。 5.制定公司業務政策與方針。

部 門	部 門 職 掌
行銷服務部	<ol style="list-style-type: none"> <li>1.公司整體行銷策略執行。</li> <li>2.行銷通路開發及促銷方案擬訂。</li> <li>3.行銷通路協調溝通及服務。</li> <li>4.共同基金業務之推廣及行銷。</li> </ol>
企劃部	<ol style="list-style-type: none"> <li>1.公司對外公關業務之策劃與執行。</li> <li>2.公司暨產品企劃之執行。</li> <li>3.基金市場之研究與行銷。</li> <li>4.退休基金平台之規劃與執行。</li> <li>5.公司整體業務支援。</li> </ol>
數位金融部	<ol style="list-style-type: none"> <li>1.廣告及行銷活動之規劃與執行。</li> <li>2.電子交易平台之規劃。</li> <li>3.電子交易業務之推廣及行銷。</li> <li>4.公司整體業務支援。</li> </ol>
行政管理處	<ol style="list-style-type: none"> <li>1.綜理後台單位之管理事宜。</li> </ol>
財務會計部	<ol style="list-style-type: none"> <li>1.公司財務規劃、預算與管理。</li> <li>2.公司資金收支控制與收益分析。</li> <li>3.稅務與相關事宜。</li> <li>4.各基金及全權委託業務每日對帳、交割與帳務處理。</li> <li>5.各基金及全權委託業務每月、季、年報之製作。</li> <li>6.各基金及全權委託業務不定期資料之統計與提供。</li> <li>7.委任人查詢委託資產交易記錄及資產現況。</li> <li>8.營業保證金相關事宜。</li> <li>9.協辦退休基金管理委員會、職工福利委員會之會計事宜。</li> </ol>
資訊部	<ol style="list-style-type: none"> <li>1.資訊系統規劃、設計及維護。</li> <li>2.電腦週邊軟硬體設備之管理與維護。</li> <li>3.資料庫的安全/防毒/備份/復原計劃及執行。</li> <li>4.User ID 及系統和設備安全使用權限設定執行。</li> <li>5.電腦資訊業務之採購評估。</li> </ol>
基金事務部	<ol style="list-style-type: none"> <li>1.受益憑證之製作及發行。</li> <li>2.基金受益人、受益憑證檔案維護及管理。</li> <li>3.股務事務處理管理。</li> </ol>
交易部	<ol style="list-style-type: none"> <li>1.風險控管。</li> <li>2.投資交易執行及分配。</li> <li>3.交易往來券商之評估。</li> <li>4.資金調度作業。</li> </ol>



部 門	部 門 職 掌
人力資源室	<ol style="list-style-type: none"> <li>1.人力及制度規劃。</li> <li>2.人員招募、遴選、任用與調遷。</li> <li>3.薪資與福利。</li> <li>4.績效訂定與追蹤管理。</li> <li>5.員工訓練與培育。</li> <li>6.員工諮詢。</li> </ol>
管理部	<ol style="list-style-type: none"> <li>1.庶務、事務工作之推行與運行。</li> <li>2.辦公設備、用具、文具之採購及公司財產管理。</li> <li>3.公文書收發及檔案管理。</li> <li>4.公務車輛調度與管理。</li> <li>5.協辦職工福利及文康活動事宜。</li> </ol>
稽核室	<ol style="list-style-type: none"> <li>1.執行年度計畫例行性查核。</li> <li>2.主管機關、政府基金、檢查單位之業務查核或專案查核。</li> <li>3.前一年度內控制度自行檢查作業彙整。</li> <li>4.協助各單位建置改善方案及杜絕機制。</li> <li>5.同業違規處分案例研討提醒。</li> <li>6.客戶糾紛或營業紛爭協辦及專案處理。</li> <li>7.跨部門作業諮商。</li> <li>8.公、私募基金申請案及新種業務申請送件審核。</li> </ol>
洗錢防制室	<ol style="list-style-type: none"> <li>1.確認防制洗錢及打擊資恐相關法令之遵循。</li> <li>2.督導與協調洗錢及資恐風險辨識、評估及監控作業之執行。</li> <li>3.發展防制洗錢及打擊資恐計畫。</li> <li>4.監控與洗錢及資恐有關之風險。</li> <li>5.督導向法務部調查局進行疑似洗錢或資恐交易通報作業。</li> </ol>
法令遵循室	<ol style="list-style-type: none"> <li>1.建立清楚適當之法令傳達、諮詢、協調與溝通系統。</li> <li>2.確認各項作業及管理規章均配合相關法規適時更新，使各項營運活動符合法令規定。</li> <li>3.訂定法令遵循之評估內容與程序，並督導各單位定期自行評估執行情形。</li> <li>4.對各單位人員施以適當合宜之法規訓練。</li> <li>5.內部控制制度編修。</li> <li>6.公、私募基金申請案及新種業務申請送件與彙整。</li> </ol>
風險管理室	<ol style="list-style-type: none"> <li>1.訂立投資作業之主要風險指標，並執行後續監控。</li> <li>2.依據各投資商品屬性、法令限制與內控制度，設計風險管理資訊系統。</li> <li>3.建構投資交易系統風險控管及停損、預警機制，建置有效防範措施。</li> <li>4.投資作業之風險報告審核及彙總，定期向管理階層報告。</li> </ol>

## (三)經理公司之總經理、副總經理及各單位主管資料

日期：111年11月30日

職稱	姓名	就任日期	持有本公司比率		主要經(學)歷	目前兼任 其他公司 職務
			(股)	(數)		
總經理	陳明輝	105/08/11	0	0%	逢甲大學統計系學士 群益投信投資理財部資深副總經理	---
投資處/新金融商品部 資深副總經理	李宏正	106/04/05	0	0%	政治大學國際貿易所碩士 保德信投信投資管理部協理	---
資產管理部 專業副總	陳煌仁	110/04/01	0	0%	台灣大學化學工程所碩士 群益投信投研部基金經理	---
投研部 專業副總	陳沅易	111/07/11	0	0%	政治大學國際貿易所碩士 群益投信國際部基金經理	---
國際部 專業副總	洪玉婷	104/07/01	0	0%	台灣大學財務金融所碩士 群益投信國際部基金經理	---
固定收益部 專業副總	林宗慧	107/04/01	0	0%	東吳大學國際經營與貿易所碩士 群益投信固定收益部基金經理	---
ETF 及指數投資部 專業副總	張菁惠	106/03/20	0	0%	中山大學財務管理所碩士 群益投信 ETF 及指數投資部協理	---
業務處 資深執行副總經理	林慧玟	93/07/19	0	0%	台北大學國際財務金融所碩士 聯邦投信行銷企劃部協理	---
投資理財部 專業副總	林文彥	107/09/01	0	0%	中山大學 EMBA 碩士 日新通(股)公司總經理	---
行銷服務部 專業副總	李瑞軒	110/04/01	0	0%	彰化師範大學商業教育所碩士 國泰投顧投資理財部經理	---
企劃部 協理	劉佳妮	107/01/01	0	0%	政治大學日文系學士 安聯投信產品經理部助理副總裁	---
數位金融部 協理	高慶賢	110/04/01	0	0%	淡江大學會計系學士 群益投信數位金融部專業協理	---
行政管理處 副總經理	蘇瑩娟	95/03/15	0	0%	台北大學國際財務金融所碩士 群益投信財務會計部副總經理	---
交易部 協理	賴文哲	96/04/10	0	0%	淡江大學中國大陸所經貿組碩士 建華投信交易執行部副理	---
基金事務部 協理	楊筑穗	102/07/06	0	0%	台北商業技術學院商學所碩士 復華投信基金事務部經理	---
財務會計部 協理	李淑娟	108/01/01	0	0%	文化大學會計系學士 德銀遠東投信財務部經理	---
資訊部 協理	羅政偉	110/06/01	0	0%	淡江大學資訊管理系學士 群益投信資訊部專業協理	---

職稱	姓名	就任日期	持有本公司比率		主要經(學)歷	目前兼任其他公司職務
			(股數)			
管理部 經理	吳坤澤	111/04/01	0	0%	東吳大學企業管理所碩士 群益投信管理部專業經理	---
人力資源室 協理	張月如	110/06/01	0	0%	文化大學資訊管理系學士 群益投信人力資源室專業協理	---
風險管理室 副總經理	張士杰	102/07/02	0	0%	銘傳大學管理學院金融所碩士 群益投信稽核室稽核協理	---
法令遵循室/洗錢防制室 協理	王品姍	98/01/01	0	0%	台灣科技大學財務金融所碩士 玉山投信稽核處主管	---
稽核室 協理	詹秀梅	102/07/02	0	0%	淡江大學國際貿易系學士 華頓投信稽核室副理	---
台中分公司 經理人	張仙佩	106/12/08	53,997	0.03%	台灣科技大學 EMBA 碩士 群益投信投資理財部專業副總	---
高雄分公司 經理人	薛鴻彬	102/03/26	0	0%	高雄第一科技大學財務金融所碩士 群益投信行銷服務部業務經理	---

(四)本公司董事及監察人資料

日期：111年11月30日

職稱	姓名	選任日期	任期	持有本公司股份 持有股數仟股/ 持股比率		主要經(學)歷	備註
				選任時	現在		
董事長	賴政昇	111/06/09	3年	15,705 9.50%	15,705 9.50%	政治大學國際貿易所碩士 群益投信總經理	漢寶實業(股)公司之 法人股東代表
董事	陳明輝	111/06/09	3年	15,705 9.50%	15,705 9.50%	逢甲大學統計系學士 群益投信投資理財部資深副總經理	漢寶實業(股)公司之 法人股東代表
董事	張永旺	111/06/09	3年	15,705 9.50%	15,705 9.50%	台灣大學國際企業所碩士 富泰建設營運績效部經理	漢寶實業(股)公司之 法人股東代表
董事	陳冠至	111/06/09	3年	33,067 20.00%	33,067 20.00%	中央大學會計所碩士 群益金鼎證券企劃室專員	群益金鼎證券(股)公 司之法人股東代表
董事	郭婉如	111/06/09	3年	33,067 20.00%	33,067 20.00%	輔仁大學會計系學士 群益金鼎證券企劃室專員	群益金鼎證券(股)公 司之法人股東代表
董事	丁學文	111/07/26	2.9年	15,902 9.62%	15,902 9.62%	美國康乃爾大學財務金融系學士 金庫資本管理顧問(股)公司管理合夥人	光陽工業(股)公司之 法人股東代表
董事	吉順投資 (股)公司	111/06/09	3年	15,902 9.62%	15,902 9.62%	—	—
監察人	富泰建設 (股)公司	111/06/09	3年	10,453 6.32%	10,453 6.32%	—	—

### 三、利害關係公司揭露

係指與經理公司有下例利害關係之公司：

- (一)與經理公司具有公司法第六章之一所定關係者；
- (二)經理公司之董事、監察人或綜合持股達百分之五以上之股東；所稱「綜合持股」，指事業對經理公司之持股加計事業之董事、監察人、經理人及事業直接或間接控制之事業對同一經理公司之持股總數。
- (三)上述(二)之人員或經理公司之經理人與該公司之董事、監察人、經理人或持有已發行股份百分之十以上股東為同一人或具有配偶關係者。
- (四)前開所指董事、監察人，包括法人董事、監察人及其指派行使職務之自然人代表。

#### 群益證券投資信託股份有限公司與其關係人資料

日期：111年11月30日

公司名稱	關係說明
長興材料工業(股)公司	本公司法人董事擔任該公司法人董事
宏盛建設(股)公司	本公司持股 5%以上之股東擔任該公司法人董事
南山人壽保險(股)公司	本公司經理人之配偶擔任該公司之經理人
群益金鼎證券(股)公司	本公司 1.法人董事 2.持股 5%以上之股東
群益期貨(股)公司	本公司法人董事擔任該公司 1.法人董事 2.持股 10%以上之股東
元大證券投資信託(股)公司	本公司經理人之配偶擔任該公司之經理人
柏瑞證券投資信託(股)公司	本公司經理人之配偶擔任該公司之經理人
中國信託證券投資信託(股)公司	本公司經理人之配偶擔任該公司之經理人
光陽工業(股)公司	本公司 1.法人董事 2.持股 5%以上之股東
鴻隆實業(股)公司	本公司法人監察人及持股 5%以上股東擔任該公司持股 10%以上之股東
富泰建設(股)公司	本公司 1.法人監察人 2.持股 5%以上之股東
日立安斯泰莫台中(股)公司	本公司法人董事擔任該公司 1.法人董事 2.持股 10%以上之股東
東洋建蒼電機(股)公司	本公司法人董事擔任該公司 1.法人董事 2.持股 10%以上之股東
德業公寓大廈管理維護(股)公司	本公司法人監察人之代表人擔任該公司監察人
德業實業(股)公司	本公司法人監察人之代表人擔任該公司監察人
光星實業(股)公司	本公司法人董事擔任該公司 1.法人董事 2.持股 10%以上之股東
光達貿易(股)公司	本公司法人董事擔任該公司 1.法人董事 2.持股 10%以上之股東
台崎重車(股)公司	本公司法人董事擔任該公司 1.法人董事 2.持股 10%以上之股東
吉順投資(股)公司	本公司 1.法人董事 2.持股 5%以上之股東
開發工業(股)公司	本公司法人董事擔任該公司 1.法人董事 2.持股 10%以上之股東
華洋企業(股)公司	本公司法人董事擔任該公司 1.法人董事 2.持股 10%以上之股東
長陽開發科技(股)公司	本公司法人董事擔任該公司 1.法人董事 2.持股 10%以上之股東
光聯輕電(股)公司	本公司法人董事擔任該公司 1.法人董事及監察人 2.持股 10%以上之股東
光大聯合重車(股)公司	本公司法人董事擔任該公司 1.法人董事 2.持股 10%以上之股東
光澤科技(股)公司	本公司法人董事擔任該公司 1.法人董事 2.持股 10%以上之股東
光捷(股)公司	本公司法人董事擔任該公司 1.法人董事 2.持股 10%以上之股東
合陽車業(股)公司	本公司法人董事擔任該公司法人董事
祥正車業(股)公司	本公司法人董事擔任該公司 1.法人董事 2.持股 10%以上之股東

公司名稱	關係說明
鑫暘車業(股)公司	本公司法人董事擔任該公司法人董事
光群車業(股)公司	本公司法人董事擔任該公司 1.法人董事及監察人 2.持股 10%以上之股東
鉉展車業(股)公司	本公司法人董事擔任該公司 1.法人董事及監察人 2.持股 10%以上之股東
陞陽車業(股)公司	本公司法人董事擔任該公司 1.法人董事及監察人 2.持股 10%以上之股東
嘉進車業(股)公司	本公司法人董事擔任該公司 1.法人董事及監察人 2.持股 10%以上之股東
鈞慶車業(股)公司	本公司法人董事擔任該公司法人董事
高盛車業(股)公司	本公司法人董事擔任該公司法人董事
川陽車業(股)公司	本公司法人董事擔任該公司 1.法人董事 2.持股 10%以上之股東
漢寶實業(股)公司	本公司 1.法人董事 2.持股 5%以上之股東
塢寶實業(股)公司	本公司 1.持股 5%以上之股東 2.法人監察人之代表人擔任該公司董事
泰賀投資(股)公司	本公司法人監察人之代表人擔任該公司董事
財資企業(股)公司	本公司法人董事擔任該公司持股 10%以上之股東
銓峰車業(股)公司	本公司法人董事擔任該公司法人董事
金庫資本管理顧問(股)公司	本公司 1.法人董事擔任該公司法人董事及持股 10%以上之股東 2.法人董事之代表人擔任該公司董事及持股 10%以上之股東
金庫整合創業投資(股)公司	本公司 1.法人董事擔任該公司法人董事及持股 10%以上之股東 2.法人董事之代表人擔任該公司董事
雙勝車業(股)公司	本公司法人董事擔任該公司 1.法人董事及監察人 2.持股 10%以上之股東
群益國際控股有限公司	本公司法人董事擔任該公司 1.法人董事 2.持股 10%以上之股東
金鼎綜合證券(維京)股份有限公司	本公司法人董事擔任該公司 1.法人董事 2.持股 10%以上之股東
群益證券投資顧問(股)公司	本公司法人董事擔任該公司 1.法人董事及監察人 2.持股 10%以上之股東
群益保險經紀人(股)公司	本公司法人董事擔任該公司 1.法人董事及監察人 2.持股 10%以上之股東
群益保險代理人(股)公司	本公司法人董事擔任該公司 1.法人監察人 2.持股 10%以上之股東
群益創業投資(股)公司	本公司法人董事擔任該公司 1.法人董事及監察人 2.持股 10%以上之股東
車能網(股)公司	本公司 1.法人董事擔任該公司法人董事及持股 10%以上之股東 2.法人董事之代表人擔任該公司法人董事之代表人
甲山岳建設(股)公司	本公司法人監察人及持股 5%以上股東擔任該公司持股 10%以上之股東
全順建設開發(股)公司	本公司法人監察人擔任該公司持股 10%以上之股東
鴻菖實業(股)公司	本公司法人監察人擔任該公司持股 10%以上之股東
甲千林建設(股)公司	本公司持股 5%以上之股東擔任該公司持股 10%以上之股東
群益資本管理顧問(股)公司	本公司法人董事擔任該公司 1.法人董事及監察人 2.持股 10%以上之股東
贏到足(股)公司	本公司經理人擔任該公司持股 10%以上之股東
瑞金實業(股)公司	本公司法人監察人之代表人擔任該公司董事
增懋投資(股)公司	本公司法人監察人之代表人擔任該公司董事
閱業投資(股)公司	本公司法人監察人之代表人擔任該公司董事
潤祥實業(股)公司	本公司法人監察人之代表人擔任該公司董事
璽兆投資(股)公司	本公司法人監察人之代表人擔任該公司董事
連茂投資(股)公司	本公司法人監察人之代表人擔任該公司董事
滙揚創業投資(股)公司	本公司法人監察人之代表人擔任該公司董事

公司名稱	關係說明
泓策創業投資(股)公司	本公司法人監察人之代表人擔任該公司法人董事之代表人
盈泰開發建設(股)公司	本公司法人監察人之代表人擔任該公司董事
民輝實業(股)公司	本公司法人監察人之代表人擔任該公司監察人
宏山林建設(股)公司	本公司法人監察人之代表人擔任該公司監察人
中華東南亞控股(股)公司	本公司法人董事之代表人擔任該公司法人監察人之代表人
全球商務科技(股)公司	本公司法人董事之代表人擔任該公司法人董事之代表人
車能網科技(股)公司	本公司法人董事擔任該公司 1.法人董事 2.持股 10%以上之股東
新榮能源科技(股)公司	本公司法人董事之代表人擔任該公司法人董事之代表人

#### 四、營運概況

##### 群益證券投資信託公司經理的其他基金現況

民國111年11月30日

基金名稱	成立日	受益權單位數 (千個)	幣別	淨資產金額 (千元)	每單位淨資產價值 (元)
中小型股基金	1996/02/12	41,421	TWD	3,177,911	76.7200
安穩貨幣市場基金	1996/05/18	3,478,374	TWD	56,944,641	16.3711
馬拉松基金	1996/08/20	61,091	TWD	8,457,900	138.4500
馬拉松基金N-新台幣	2021/10/19	184	TWD	25,480	138.4300
店頭市場基金	1997/02/13	32,169	TWD	4,519,892	140.5100
店頭市場基金N類型	2022/02/21	18	TWD	2,532	140.5300
長安基金	1998/02/19	32,631	TWD	1,505,805	46.1500
創新科技基金	1999/06/05	88,010	TWD	4,768,692	54.1800
創新科技基金N類型	2021/12/01	433	TWD	23,439	54.1800
真善美基金	1999/11/19	34,814	TWD	724,910	20.8225
平衡王基金	2000/10/16	23,905	TWD	645,671	27.0095
安家基金	2004/11/19	13,131	TWD	448,586	34.1614
多重資產組合基金	2005/07/11	68,258	TWD	1,198,089	17.5500
奧斯卡基金	2005/10/25	24,112	TWD	1,042,497	43.2400
多重收益組合基金	2006/03/15	18,926	TWD	235,163	12.4300
葛萊美基金	2006/05/25	42,788	TWD	1,598,092	37.3500
亞太新趨勢平衡基金	2006/09/01	33,597	TWD	556,932	16.5800
新興金鑽基金-新臺幣	2007/02/12	81,311	TWD	692,450	8.5200
新興金鑽基金-美元	2016/12/09	1	USD	16	11.1298
東方盛世基金	2009/07/29	42,780	TWD	372,187	8.7000
華夏盛世基金-新臺幣	2009/12/22	210,961	TWD	3,486,242	16.5300
華夏盛世基金-人民幣	2015/06/01	14,306	CNY	159,488	11.1481
華夏盛世基金-美元	2015/06/01	2,242	USD	22,433	10.0048
華夏盛世基金N-人民幣	2018/01/04	1,924	CNY	19,697	10.2372
華夏盛世基金N-新臺幣	2018/02/05	16,714	TWD	158,195	9.4700
華夏盛世基金N-美元	2018/03/14	448	USD	4,062	9.0741
印巴雙星基金	2010/04/20	59,639	TWD	719,613	12.0700
印巴雙星基金N	2020/06/01	68	TWD	736	10.8400
多利策略組合基金	2010/11/16	15,682	TWD	153,707	9.8000
東協成長基金-新臺幣	2011/03/22	146,522	TWD	1,675,876	11.4400
東協成長基金-人民幣	2016/01/19	460	CNY	6,277	13.6564
東協成長基金-美元	2016/03/14	73	USD	848	11.5454
印度中小基金-新臺幣	2011/06/08	93,396	TWD	1,935,925	20.7300
印度中小基金-美元	2015/11/18	390	USD	6,986	17.8922
印度中小基金-人民幣	2016/03/23	1,002	CNY	20,991	20.9484
印度中小基金N-新臺幣	2018/01/23	1,318	TWD	15,621	11.8600
印度中小基金N-美元	2018/03/02	72	USD	902	12.5125



群益證券投資信託公司經理的其他基金現況

民國111年11月30日

基金名稱	成立日	受益權單位數 (千個)	幣別	淨資產金額 (千元)	每單位淨資產價值 (元)
印度中小基金N-人民幣	2018/10/17	152	CNY	2,354	15.4738
大中華雙力優勢基金-新臺幣	2011/12/14	21,163	TWD	248,660	11.7500
大中華雙力優勢基金-美元	2015/11/06	14	USD	161	11.3312
大中華雙力優勢基金-人民幣	2016/01/18	233	CNY	3,662	15.7420
全球新興收益債券基金-A(累積型-新台幣)	2012/09/11	15,428	TWD	126,066	8.1712
全球新興收益債券基金-B(月配型-新台幣)	2012/09/11	14,821	TWD	70,391	4.7496
全球新興收益債券基金-NA(累積型-新台幣)	2020/08/05	60	TWD	438	7.3153
全球新興收益債券基金-A(累積型-美元)	2022/03/28	82	USD	722	8.8560
全球新興收益債券基金-A(累積型-人民幣)	2022/03/28	84	CNY	837	9.9020
全球新興收益債券基金-B(月配型-美元)	2022/08/23		USD		9.7030
全球新興收益債券基金-B(月配型-人民幣)	2022/09/28		CNY	1	10.2534
全球關鍵生技基金-新臺幣	2013/12/25	40,478	TWD	749,823	18.5200
全球關鍵生技基金-美元	2013/12/25	131	USD	2,451	18.7456
全球關鍵生技基金N-新臺幣	2018/04/27	484	TWD	6,467	13.3600
全球關鍵生技基金N-美元	2018/09/14	17	USD	181	10.6634
美國新創亮點基金-新臺幣	2013/12/25	22,989	TWD	402,853	17.5200
美國新創亮點基金-美元	2013/12/25	182	USD	3,292	18.1200
美國新創亮點基金N-美元	2018/08/06	88	USD	999	11.3486
美國新創亮點基金N-新臺幣	2020/08/13	2,837	TWD	28,714	10.1200
中國新機會基金-新臺幣	2014/03/26	397,077	TWD	3,483,087	8.7700
中國新機會基金-美元	2014/03/26	3,199	USD	29,361	9.1770
中國新機會基金-人民幣	2015/11/02	10,244	CNY	88,184	8.6083
中國新機會基金N-美元	2018/01/16	536	USD	4,605	8.5850
中國新機會基金N-新臺幣	2018/02/06	14,569	TWD	133,782	9.1800
中國新機會基金N-人民幣	2018/03/22	1,526	CNY	14,813	9.7065
工業國入息基金A(累積型-新台幣)	2014/06/25	14,110	TWD	178,396	12.6400
工業國入息基金B(月配型-新台幣)	2014/06/25	2,022	TWD	18,244	9.0200
工業國入息基金A(累積型-美元)	2014/06/25	24	USD	321	13.4377
工業國入息基金B(月配型-美元)	2014/06/25	9	USD	89	9.5631
工業國入息基金B(月配型-人民幣)	2015/01/27	140	CNY	1,582	11.2877
工業國入息基金A(累積型-人民幣)	2015/01/29	509	CNY	7,370	14.4688
工業國入息基金NA(累積型-美元)	2018/02/02	10	USD	103	9.8798
工業國入息基金NB(月配型-美元)	2018/02/05	4	USD	35	8.2877
工業國入息基金NB(月配型-人民幣)	2018/02/05	177	CNY	1,670	9.4238
工業國入息基金NA(累積型-人民幣)	2018/03/21	17	CNY	176	10.4647

群益證券投資信託公司經理的其他基金現況

民國111年11月30日

基金名稱	成立日	受益權單位數 (千個)	幣別	淨資產金額 (千元)	每單位淨資產價值 (元)
人民幣貨幣市場基金-新臺幣	2014/10/30	20,794	TWD	215,973	10.3863
人民幣貨幣市場基金-人民幣	2014/10/30	904	CNY	11,038	12.2127
環球金綻雙喜A(累積型-新臺幣)	2015/01/21	102,088	TWD	1,182,265	11.5800
環球金綻雙喜B(月配型-新臺幣)	2015/01/21	36,643	TWD	265,443	7.2400
環球金綻雙喜A(累積型-南非幣)	2015/01/21	1,246	ZAR	20,104	16.1318
環球金綻雙喜B(月配型-南非幣)	2015/01/21	1,186	ZAR	9,510	8.0168
環球金綻雙喜A(累積型-美元)	2015/01/21	308	USD	3,962	12.8661
環球金綻雙喜B(月配型-美元)	2015/01/21	255	USD	2,054	8.0439
環球金綻雙喜A(累積型-澳幣)	2015/01/21	38	AUD	461	12.2487
環球金綻雙喜B(月配型-澳幣)	2015/01/21	162	AUD	1,138	7.0113
環球金綻雙喜NA(累積型-美元)	2018/07/06	236	USD	2,162	9.1671
環球金綻雙喜NB(月配型-美元)	2018/09/21	409	USD	3,645	8.9025
環球金綻雙喜NB(月配型-新臺幣)	2020/08/13	6,852	TWD	56,719	8.2800
環球金綻雙喜NA(累積型-新臺幣)	2020/12/10	1,353	TWD	12,092	8.9400
環球金綻雙喜NA(累積型-澳幣)	2021/03/10	49	AUD	399	8.2143
環球金綻雙喜NB(月配型-澳幣)	2021/03/16	155	AUD	1,102	7.1271
環球金綻雙喜NA(累積型-南非幣)	2021/03/19	1,427	ZAR	12,505	8.7632
環球金綻雙喜NB(月配型-南非幣)	2021/04/01	1,932	ZAR	14,699	7.6099
環球金綻雙喜NA(累積型-人民幣)	2021/06/10	38	CNY	314	8.3214
環球金綻雙喜A(累積型-人民幣)	2021/06/23	7	CNY	61	8.2901
中國金采平衡基金A(累積型-新臺幣)	2015/06/02	12,938	TWD	124,504	9.6231
中國金采平衡基金B(月配型-新臺幣)	2015/06/02	9,606	TWD	68,671	7.1491
中國金采平衡基金A(累積型-美元)	2015/06/02	16	USD	160	10.2401
中國金采平衡基金B(月配型-美元)	2015/06/02	40	USD	303	7.6073
中國金采平衡基金A(累積型-人民幣)	2015/06/02	386	CNY	4,418	11.4527
中國金采平衡基金B(月配型-人民幣)	2015/06/02	138	CNY	1,173	8.5081
群益深証中小100基金	2015/11/12	77,200	TWD	1,117,773	14.4800
大印度基金-新臺幣	2016/03/22	22,687	TWD	353,412	15.5800
大印度基金-人民幣	2016/03/22	452	CNY	8,185	18.1099
大印度基金-美元	2016/03/22	57	USD	933	16.4005
大印度基金N-新臺幣	2019/03/15	974	TWD	12,806	13.1500
大印度基金N-美元	2020/05/27	7	USD	117	16.4069
大印度基金N-人民幣	2020/06/29	148	CNY	1,433	9.7062
全球地產入息基金A(累積型-新臺幣)	2016/05/31	25,908	TWD	226,489	8.7400
全球地產入息基金B(月配型-新臺幣)	2016/05/31	17,280	TWD	109,466	6.3300
全球地產入息基金A(累積型-美元)	2016/05/31	28	USD	255	9.2032
全球地產入息基金B(月配型-美元)	2016/05/31	74	USD	491	6.6701

群益證券投資信託公司經理的其他基金現況

民國111年11月30日

基金名稱	成立日	受益權單位數 (千個)	幣別	淨資產金額 (千元)	每單位淨資產價值 (元)
全球地產入息基金A(累積型-人民幣)	2016/05/31	101	CNY	1,011	10.0136
全球地產入息基金B(月配型-人民幣)	2016/05/31	180	CNY	1,310	7.2569
全球地產入息基金NA(累積型-人民幣)	2019/08/02	230	CNY	2,221	9.6458
全球地產入息基金NA(累積型-新台幣)	2020/08/12	485	TWD	4,503	9.2900
全球地產入息基金NB(月配型-新台幣)	2020/08/31	438	TWD	3,852	8.7900
全球地產入息基金NB(月配型-美元)	2020/10/29	8	USD	69	8.5094
全球地產入息基金NA(累積型-美元)	2020/11/05	2	USD	14	9.0115
全球地產入息基金NB(月配型-人民幣)	2021/04/22	192	CNY	1,562	8.1421
金選報酬平衡基金A(累積型-新台幣)	2016/09/12	4,688	TWD	46,914	10.0074
金選報酬平衡基金B(月配型-新台幣)	2016/09/12	15,838	TWD	102,972	6.5015
金選報酬平衡基金A(累積型-美元)	2016/09/12	12	USD	128	10.7492
金選報酬平衡基金B(月配型-美元)	2016/09/12	80	USD	562	6.9855
金選報酬平衡基金A(累積型-人民幣)	2016/09/12	104	CNY	1,278	12.2494
金選報酬平衡基金B(月配型-人民幣)	2016/09/12	380	CNY	3,024	7.9573
金選報酬平衡基金NB(月配型-美元)	2018/02/26	7	USD	46	7.1097
金選報酬平衡基金NB(月配型-新台幣)	2018/03/08	404	TWD	2,933	7.2634
金選報酬平衡基金NB(月配型-人民幣)	2018/03/12	130	CNY	1,016	7.7873
金選報酬平衡基金NA(累積型-新台幣)	2018/12/14	7	TWD	74	10.3478
那斯達克生技基金	2017/01/09	9,448	TWD	257,661	27.2700
臺灣加權正2基金	2017/03/23	4,139	TWD	149,573	36.1400
臺灣加權反1基金	2017/03/23	38,776	TWD	148,554	3.8300
全球特別股收益基金A(累積型-美元)	2017/06/21	309	USD	2,748	8.8898
全球特別股收益基金B(月配型-美元)	2017/06/21	286	USD	1,941	6.7946
全球特別股收益基金A(累積型-新台幣)	2017/06/21	25,272	TWD	214,086	8.4700
全球特別股收益基金B(月配型-新台幣)	2017/06/21	22,949	TWD	148,616	6.4800
全球特別股收益基金A(累積型-人民幣)	2017/06/21	505	CNY	4,836	9.5733
全球特別股收益基金B(月配型-人民幣)	2017/06/21	1,154	CNY	7,998	6.9330
全球特別股收益基金NB(月配型-人民幣)	2017/12/20	1,930	CNY	13,620	7.0557
全球特別股收益基金NB(月配型-新台幣)	2018/01/31	7,898	TWD	56,099	7.1000
全球特別股收益基金NA(累積型-美元)	2018/02/12	19	USD	178	9.1689
全球特別股收益基金NA(累積型-人民幣)	2018/02/26	250	CNY	2,409	9.6292
全球特別股收益基金NB(月配型-美元)	2018/05/14	130	USD	948	7.2698
全球特別股收益基金NA(累積型-新台幣)	2018/05/15	649	TWD	5,757	8.8700
道瓊美國地產ETF基金	2017/10/20	42,567	TWD	832,900	19.5700
15年期以上電信公司債ETF基金	2017/12/08	985,239	TWD	36,641,585	37.1906
15年期以上科技公司債ETF基金	2017/12/08	1,166,083	TWD	38,875,915	33.3389
10年期以上金融債ETF基金	2017/12/08	2,488,275	TWD	81,828,055	32.8855

群益證券投資信託公司經理的其他基金現況

民國111年11月30日

基金名稱	成立日	受益權單位數 (千個)	幣別	淨資產金額 (千元)	每單位淨資產價值 (元)
全球優先順位非投資等級債券基金A(累積型-新台幣)	2018/04/30	72,150	TWD	712,629	9.8770
全球優先順位非投資等級債券基金B(月配型-新台幣)	2018/04/30	21,057	TWD	159,475	7.5733
全球優先順位非投資等級債券基金NA(累積型-新台幣)	2018/04/30	41,522	TWD	410,107	9.8769
全球優先順位非投資等級債券基金NB(月配型-新台幣)	2018/04/30	37,942	TWD	287,344	7.5733
全球優先順位非投資等級債券基金A(累積型-美元)	2018/04/30	90	USD	926	10.2663
全球優先順位非投資等級債券基金B(月配型-美元)	2018/04/30	335	USD	2,638	7.8713
全球優先順位非投資等級債券基金NA(累積型-美元)	2018/04/30	465	USD	4,773	10.2663
全球優先順位非投資等級債券基金NB(月配型-美元)	2018/04/30	2,499	USD	19,668	7.8713
全球優先順位非投資等級債券基金A(累積型-人民幣)	2018/04/30	200	CNY	2,177	10.8989
全球優先順位非投資等級債券基金B(月配型-人民幣)	2018/04/30	914	CNY	7,309	7.9945
全球優先順位非投資等級債券基金NA(累積型-人民幣)	2018/04/30	1,669	CNY	18,194	10.8997
全球優先順位非投資等級債券基金NB(月配型-人民幣)	2018/04/30	6,881	CNY	55,008	7.9946
15年期以上高評等公司債ETF基金	2018/10/15	388,400	TWD	14,271,562	36.7445
15年期以上公用事業公司債ETF基金	2018/10/15	125,730	TWD	4,273,604	33.9903
15年期以上新興市場主權債ETF基金	2018/10/15	1,017,300	TWD	32,847,810	32.2892
2028 REVERSO美元保本基金	2018/11/16	546	USD	5,972	10.9282
25年期以上美國政府債券ETF基金	2018/12/05	668,000	TWD	22,171,214	33.1904
10年期以下中國政策性金融債券ETF基金	2018/12/05	3,000	TWD	117,198	39.0662
潛力收益多重資產基金A(累積型-新台幣)	2018/12/05	73,713	TWD	817,437	11.0895
潛力收益多重資產基金B(月配型-新台幣)	2018/12/05	56,566	TWD	481,982	8.5207
潛力收益多重資產基金A(累積型-美元)	2018/12/05	341	USD	3,780	11.0734
潛力收益多重資產基金B(月配型-美元)	2018/12/05	1,057	USD	8,992	8.5090
潛力收益多重資產基金NA(累積型-美元)	2018/12/05	1,357	USD	15,027	11.0734
潛力收益多重資產基金NB(月配型-美元)	2018/12/05	8,748	USD	74,428	8.5084
潛力收益多重資產基金A(累積型-人民幣)	2018/12/05	955	CNY	11,132	11.6626
潛力收益多重資產基金B(月配型-人民幣)	2018/12/05	1,910	CNY	17,116	8.9609
潛力收益多重資產基金NA(累積型-人民幣)	2018/12/05	2,900	CNY	33,825	11.6624
潛力收益多重資產基金NB(月配型-人民幣)	2018/12/05	14,334	CNY	128,446	8.9608
潛力收益多重資產基金NB(月配型-新台幣)	2019/07/23	173,000	TWD	1,367,157	7.9026
潛力收益多重資產基金NA(累積型-新台幣)	2019/09/06	20,245	TWD	198,207	9.7905

群益證券投資信託公司經理的其他基金現況

民國111年11月30日

基金名稱	成立日	受益權單位數 (千個)	幣別	淨資產金額 (千元)	每單位淨資產價值 (元)
15年期以上A級美元公司債ETF基金	2019/03/27	988,115	TWD	33,239,055	33.6389
15年期以上AAA-A醫療保健業ETF	2019/03/27	3,526	TWD	118,055	33.4812
7年期以上中國政策性金融債ETF基金	2019/03/27	32,687	TWD	1,277,904	39.0952
全民成長樂退組合A(累積型-新台幣)	2019/07/23	88,940	TWD	964,596	10.8455
全民成長樂退組合B(月配型-新台幣)	2019/07/23	108,949	TWD	973,580	8.9361
全民成長樂退組合NB(月配型-新台幣)	2019/07/23	180,133	TWD	1,609,705	8.9362
全民成長樂退組合A(累積型-美元)	2019/07/23	512	USD	5,586	10.9138
全民成長樂退組合B(月配型-美元)	2019/07/23	727	USD	6,541	8.9929
全民成長樂退組合NB(月配型-美元)	2019/07/23	3,032	USD	27,266	8.9926
全民成長樂退組合P(累積型-新台幣)	2019/08/05	294,886	TWD	3,301,644	11.1963
全民優質樂退組合A(累積型-新台幣)	2019/07/23	81,711	TWD	851,465	10.4204
全民優質樂退組合B(月配型-新台幣)	2019/07/23	32,834	TWD	300,726	9.1590
全民優質樂退組合NB(月配型-新台幣)	2019/07/23	55,694	TWD	510,124	9.1593
全民優質樂退組合A(累積型-美元)	2019/07/23	181	USD	1,895	10.4849
全民優質樂退組合B(月配型-美元)	2019/07/23	145	USD	1,338	9.2162
全民優質樂退組合NB(月配型-美元)	2019/07/23	350	USD	3,230	9.2167
全民優質樂退組合P(累積型-新台幣)	2019/08/05	149,380	TWD	1,596,075	10.6847
全民安穩樂退組合A(累積型-新台幣)	2019/07/23	25,323	TWD	234,984	9.2794
全民安穩樂退組合B(月配型-新台幣)	2019/07/23	4,028	TWD	35,041	8.6998
全民安穩樂退組合NB(月配型-新台幣)	2019/07/23	6,561	TWD	57,083	8.6998
全民安穩樂退組合A(累積型-美元)	2019/07/23	34	USD	321	9.3371
全民安穩樂退組合B(月配型-美元)	2019/07/23	47	USD	407	8.7538
全民安穩樂退組合NB(月配型-美元)	2019/07/23	37	USD	321	8.7541
全民安穩樂退組合P(累積型-新台幣)	2019/08/05	19,659	TWD	186,270	9.4750
0-1年期美國政府債券ETF基金	2019/10/08	28,511	TWD	1,120,782	39.3105
1-5年期投資等級公司債ETF基金	2019/10/08	3,171	TWD	117,181	36.9540
全球策略收益金融債券基金A(累積型-新台幣)	2019/10/08	100,831	TWD	912,456	9.0493
全球策略收益金融債券基金B(月配型-新台幣)	2019/10/08	109,995	TWD	869,603	7.9059
全球策略收益金融債券基金NA(累積型-新台幣)	2019/10/08	24,599	TWD	222,607	9.0493
全球策略收益金融債券基金NB(月配型-新台幣)	2019/10/08	52,491	TWD	414,995	7.9060
全球策略收益金融債券基金A(累積型-美元)	2019/10/08	985	USD	9,209	9.3504
全球策略收益金融債券基金B(月配型-美元)	2019/10/08	642	USD	5,242	8.1690
全球策略收益金融債券基金NA(累積型-美元)	2019/10/08	2,169	USD	20,278	9.3505
全球策略收益金融債券基金NB(月配型-美元)	2019/10/08	2,222	USD	18,150	8.1692

群益證券投資信託公司經理的其他基金現況

民國111年11月30日

基金名稱	成立日	受益權單位數 (千個)	幣別	淨資產金額 (千元)	每單位淨資產價值 (元)
全球策略收益金融債券基金A(累積型-人民幣)	2019/10/08	985	CNY	9,612	9.7568
全球策略收益金融債券基金B(月配型-人民幣)	2019/10/08	1,444	CNY	12,311	8.5242
全球策略收益金融債券基金NA(累積型-人民幣)	2019/10/08	2,007	CNY	19,582	9.7571
全球策略收益金融債券基金NB(月配型-人民幣)	2019/10/08	4,219	CNY	35,961	8.5244
全球策略收益金融債券基金I(累積型-新台幣)	2020/10/30	38,649	TWD	352,932	9.1318
群益台灣精選高息ETF基金	2022/10/13	118,635	TWD	1,998,336	16.8400

### 會計師查核報告

群益證券投資信託股份有限公司 公鑒：

#### 查核意見

群益證券投資信託股份有限公司民國 110 年及 109 年 12 月 31 日之資產負債表，暨民國 110 年及 109 年 1 月 1 日至 12 月 31 日之綜合損益表、權益變動表、現金流量表，以及財務報表附註（包括重大會計政策彙總），業經本會計師查核竣事。

依本會計師之意見，上開財務報表在所有重大方面係依照證券投資信託事業之有關法令及經金融監督管理委員會認可並發布生效之國際財務報導準則、國際會計準則、解釋及解釋公告編製，足以允當表達群益證券投資信託股份有限公司民國 110 年及 109 年 12 月 31 日之財務狀況，暨民國 110 年及 109 年 1 月 1 日至 12 月 31 日之財務績效及現金流量。

#### 查核意見之基礎

本會計師係依照會計師查核簽證財務報表規則及一般公認審計準則執行查核工作。本會計師於該等準則下之責任將於會計師查核財務報表之責任段進一步說明。本會計師所隸屬事務所受獨立性規範之人員已依會計師職業道德規範，與群益證券投資信託股份有限公司保持超然獨立，並履行該規範之其他責任。本會計師相信已取得足夠及適切之查核證據，以作為表示查核意見之基礎。

#### 關鍵查核事項

關鍵查核事項係指依本會計師之專業判斷，對群益證券投資信託股份有限公司民國 110 年度財務報表之查核最為重要之事項。該等事項已於查核財務報表整體及形成查核意見之過程中予以因應，本會計師並不對該等事項單獨表示意見。



茲對群益證券投資信託股份有限公司民國 110 年度財務報表之關鍵查核事項敘明如下：

#### 經理費收入之認列

群益證券投資信託股份有限公司最主要之收入來源為經理費收入，民國 110 年度之經理費收入為 2,051,045 仟元。經理費收入係依公司經理之基金及全權委託投資帳戶之淨資產價值，依信託契約訂定之比率，以逐日計算方式，每月收取經理費收入。因各檔基金及全權委託投資帳戶之經理費計費標準並不一致且具複雜性，如計算錯誤將影響經理費收入之正確性。因是，將經理費收入計算之正確性考量為民國 110 年度之關鍵查核事項。

與經理費收入認列相關之會計政策，請參閱財務報表附註四(十二)。

本會計師藉由執行控制測試以了解群益證券投資信託股份有限公司經理費收入認列流程及相關控制制度之設計與執行之有效性。

此外，本會計師亦執行下列主要查核程序：

1. 抽核檢視信託契約，以確認經理費收入是否依約定之費率計算。
2. 選樣執行經理費收入之計算，以驗證帳載經理費收入認列是否正確。
3. 抽查核對存摺或對帳單中經理費收款金額是否與帳載經理費收入認列金額相符。

#### **管理階層與治理單位對財務報表之責任**

管理階層之責任係依照證券投資信託事業之有關法令及經金融監督管理委員會認可並發布生效之國際財務報導準則、國際會計準則、解釋及解釋公告編製允當表達之財務報表，且維持與財務報表編製有關之必要內部控制，以確保財務報表未存有導因於舞弊或錯誤之重大不實表達。

於編製財務報表時，管理階層之責任亦包括評估群益證券投資信託股份有限公司繼續經營之能力、相關事項之揭露，以及繼續經營會計基礎之採用，除非管理階層意圖清算群益證券投資信託股份有限公司或停止營業，或除清算或停業外別無實際可行之其他方案。

群益證券投資信託股份有限公司之治理單位（含監察人）負有監督財務報導流程之責任。

### 會計師查核財務報表之責任

本會計師查核財務報表之目的，係對財務報表整體是否存有導因於舞弊或錯誤之重大不實表達取得合理確信，並出具查核報告。合理確信係高度確信，惟依照一般公認審計準則執行之查核工作無法保證必能偵出財務報表存有之重大不實表達。不實表達可能導因於舞弊或錯誤。如不實表達之個別金額或彙總數可合理預期將影響財務報表使用者所作之經濟決策，則被認為具有重大性。

本會計師依照一般公認審計準則查核時，運用專業判斷並保持專業上之懷疑。本會計師亦執行下列工作：

1. 辨認並評估財務報表導因於舞弊或錯誤之重大不實表達風險；對所評估之風險設計及執行適當之因應對策；並取得足夠及適切之查核證據以作為查核意見之基礎。因舞弊可能涉及共謀、偽造、故意遺漏、不實聲明或踰越內部控制，故未偵出導因於舞弊之重大不實表達之風險高於導因於錯誤者。
2. 對與查核攸關之內部控制取得必要之瞭解，以設計當時情況下適當之查核程序，惟其目的非對群益證券投資信託股份有限公司內部控制之有效性表示意見。
3. 評估管理階層所採用會計政策之適當性，及其所作會計估計與相關揭露之合理性。
4. 依據所取得之查核證據，對管理階層採用繼續經營會計基礎之適當性，以及使群益證券投資信託股份有限公司繼續經營之能力可能產生重大疑慮之事件或情況是否存在重大不確定性，作出結論。本會計師若認為該等事件或情況存在重大不確定性，則須於查核報告中提醒財務報表使用者注意財務報表之相關揭露，或於該等揭露係屬不適當時修正查核意見。本會計師之結論係以截至查核報告日所取得之查核證據為基礎。惟未來事件或情況可能導致群益證券投資信託股份有限公司不再具有繼續經營之能力。
5. 評估財務報表（包括相關附註）之整體表達、結構及內容，以及財務報表是否允當表達相關交易及事件。

本會計師與治理單位溝通之事項，包括所規劃之查核範圍及時間，以及重大查核發現（包括於查核過程中所辨認之內部控制顯著缺失）。

本會計師從與治理單位溝通之事項中，決定對群益證券投資信託股份有限公司民國 110 年度財務報表查核之關鍵查核事項。本會計師於查核報告中敘明該等事項，除非法令不允許公開揭露特定事項，或在極罕見情況下，本會計師決定不於查核報告中溝通特定事項，因可合理預期此溝通所產生之負面影響大於所增進之公眾利益。

勤業眾信聯合會計師事務所

會計師 郭 慈 容

郭 慈 容



中 華 民 國 1 1 1 年 3 月 1 0 日

單位：新台幣仟元

資 產	110年12月31日			109年12月31日		
	金	額	%	金	額	%
<b>流動資產</b>						
現金及約當現金 (附註四及六)	\$ 1,135,222		23	\$ 1,101,497		23
透過損益按公允價值衡量之金融資產—流動 (附註四、七、二二及二三)	620,223		12	699,604		15
按攤銷後成本衡量之金融資產—流動 (附註四及八)	2,429,680		48	2,209,680		46
應收帳款 (附註四、九及二三)	195,421		4	185,072		4
其他應收款 (附註四及九)	4,792		-	8,527		-
其他流動資產	14,492		-	7,185		-
流動資產合計	<u>4,399,830</u>		<u>87</u>	<u>4,211,565</u>		<u>88</u>
<b>非流動資產</b>						
透過其他綜合損益按公允價值衡量之金融資產—非流動 (附註四、五、十及二二)	138,699		3	143,580		3
不動產、廠房及設備 (附註四及十一)	9,236		-	8,449		-
使用權資產 (附註四及十二)	36,869		1	5,898		-
無形資產 (附註四、十三及二三)	263,600		5	180,676		4
遞延所得稅資產 (附註四及十九)	20		-	1,603		-
淨確定福利資產 (附註四及十六)	38,420		1	37,514		1
存出保證金 (附註四、十二、十四及二三)	164,519		3	183,641		4
非流動資產合計	<u>651,363</u>		<u>13</u>	<u>561,361</u>		<u>12</u>
<b>資 產 總 計</b>	<u>\$ 5,051,193</u>		<u>100</u>	<u>\$ 4,772,926</u>		<u>100</u>
<b>負 債 及 權 益</b>						
<b>流動負債</b>						
其他應付款 (附註四及二三)	\$ 566,621		11	\$ 523,268		11
當期所得稅負債 (附註四及十九)	122,629		3	106,358		3
負債準備—流動 (附註四、十二及十五)	320		-	7,500		-
租賃負債—流動 (附註四、十二及二三)	16,616		-	5,290		-
其他流動負債	10,438		-	9,793		-
流動負債合計	<u>716,624</u>		<u>14</u>	<u>652,209</u>		<u>14</u>
<b>非流動負債</b>						
負債準備—非流動 (附註四、十二及十五)	-		-	316		-
租賃負債—非流動 (附註四、十二及二三)	20,350		1	516		-
遞延所得稅負債 (附註四及十九)	2,186		-	2,005		-
非流動負債總計	<u>22,536</u>		<u>1</u>	<u>2,837</u>		<u>-</u>
<b>負債合計</b>	<u>739,160</u>		<u>15</u>	<u>655,046</u>		<u>14</u>
<b>權益 (附註四、十七及十九)</b>						
普通股股本	1,653,375		33	1,653,375		35
資本公積—處分資產增益	24		-	24		-
保留盈餘						
法定盈餘公積	1,057,369		21	980,992		20
特別盈餘公積	79,616		1	79,639		2
未分配盈餘	1,409,815		28	1,287,135		27
保留盈餘合計	<u>2,546,800</u>		<u>50</u>	<u>2,347,766</u>		<u>49</u>
其他權益	111,834		2	116,715		2
權益合計	<u>4,312,033</u>		<u>85</u>	<u>4,117,880</u>		<u>86</u>
<b>負債及權益總計</b>	<u>\$ 5,051,193</u>		<u>100</u>	<u>\$ 4,772,926</u>		<u>100</u>

後附之附註係本財務報表之一部分。

董事長：賴政昇



經理人：陳明輝



主辦會計：蘇瑩娟



群益證券投資信託股份有限公司

綜合損益表

民國 110 年及 109 年 1 月 1 日至 12 月 31 日

單位：新台幣仟元，惟  
每股盈餘為元

	110年度		109年度	
	金	%	金	%
營業收入（附註一、四及二三）				
經理費收入	\$ 2,051,045	91	\$ 1,819,748	95
銷售費收入	119,952	6	95,985	5
績效費收入	73,737	3	403	-
顧問費收入	4,641	-	2,697	-
營業收入合計	<u>2,249,375</u>	<u>100</u>	<u>1,918,833</u>	<u>100</u>
營業費用（附註四、十一、十二、十三、十六、十八及二三）	<u>1,203,119</u>	<u>53</u>	<u>1,005,315</u>	<u>52</u>
營業淨利	<u>1,046,256</u>	<u>47</u>	<u>913,518</u>	<u>48</u>
營業外收入及支出				
利息收入（附註十八）	11,934	-	19,735	1
其他收入（附註四、十六及十八）	26,530	1	4,246	-
其他利益及損失（附註四及十八）	( 5,793)	-	12,427	1
財務成本（附註四、十八及二三）	( 347)	-	( 208)	-
營業外收入及支出合計	<u>32,324</u>	<u>1</u>	<u>36,200</u>	<u>2</u>
稅前淨利	1,078,580	48	949,718	50
所得稅費用（附註四及十九）	<u>218,804</u>	<u>10</u>	<u>186,159</u>	<u>10</u>
本年度淨利	<u>859,776</u>	<u>38</u>	<u>763,559</u>	<u>40</u>

（接次頁）

(承前頁)

	110年度		109年度	
	金	%	金	%
其他綜合損益				
不重分類至損益之項目				
透過其他綜合損益按公允價值衡量之權益工具投資未實現評價利益(附註四、十七及二二)	(\$ 4,881)	-	\$ 12,254	-
確定福利計畫之再衡量數(附註四及十六)	760	-	269	-
與不重分類之項目相關之所得稅(附註四及十九)	(152)	-	(54)	-
本年度其他綜合損益(稅後淨額)	(4,273)	-	12,469	-
本年度綜合損益總額	<u>\$ 855,503</u>	<u>38</u>	<u>\$ 776,028</u>	<u>40</u>
每股盈餘(附註二十)				
基 本	<u>\$ 5.20</u>		<u>\$ 4.62</u>	
稀 釋	<u>\$ 5.18</u>		<u>\$ 4.61</u>	

後附之附註係本財務報表之一部分。

董事長：賴政昇



經理人：陳明輝



主辦會計：蘇瑩娟



  
 群益證券股份有限公司  
 民國 110 年 12 月 31 日

單位：新台幣千元

	額定(附註十七)股 300,000	附註十七)股 \$ 3,000,000	發行(附註十七)股 165,338	附註十七)股 \$ 1,653,375	資本公積(附註十七)本 \$ 24	法定公積(附註十七)本 \$ 914,387	特別公積(附註十七)本 \$ 79,666	未分配盈餘(附註十七)本 \$ 1,168,620	其他權益 (附註十七)本 \$ 104,461	總額 \$ 3,920,533
108 年度盈餘分配	-	-	-	-	-	-	-	(66,605)	-	-
法定盈餘公積	-	-	-	-	66,605	-	-	27	-	-
特別盈餘公積	-	-	-	-	-	(27)	-	(578,681)	-	(578,681)
股東現金股利	-	-	-	-	-	-	-	-	-	-
109 年度淨利	-	-	-	-	-	-	-	763,559	-	763,559
109 年度其他綜合損益	-	-	-	-	-	-	-	215	12,254	12,469
109 年度綜合損益總額	-	-	-	-	-	-	-	763,774	12,254	776,028
109 年 12 月 31 日餘額	300,000	3,000,000	165,338	1,653,375	24	980,992	79,639	1,287,135	116,715	4,117,880
109 年度盈餘分配	-	-	-	-	-	76,377	-	(76,377)	-	-
法定盈餘公積	-	-	-	-	-	-	(23)	23	-	-
特別盈餘公積	-	-	-	-	-	-	-	(661,350)	-	(661,350)
股東現金股利	-	-	-	-	-	-	-	-	-	-
110 年度淨利	-	-	-	-	-	-	-	859,776	-	859,776
110 年度其他綜合損益	-	-	-	-	-	-	-	608	(4,881)	(4,273)
110 年度綜合損益總額	-	-	-	-	-	-	-	860,384	(4,881)	855,503
110 年 12 月 31 日餘額	300,000	\$ 3,000,000	165,338	\$ 1,653,375	\$ 24	\$ 1,057,569	\$ 79,616	\$ 1,409,815	\$ 111,834	\$ 4,312,033

後附之附註係本財務報表之一部分。



董事長：賴政昇



經理人：陳明輝



主辦會計：蘇登嫻



## 五、最近二年度受金管會處罰之情形

日期	函號	違反事由	主要處分內容
110.4.22	金管證投罰字第 1100361676 號	公司於 109 年度接受勞金局委託辦理勞工退休金之全權委託投資期間，依委託投資契約不得依據勞金局人員以電話或其他方式之查詢進行投資，全權委託投資部門主管兼投資經理人謝○○配合接受非有權指示之人買進遠百股票，並指示有該產業權限之投資經理人林○○下單，核有先為投資決定再引用分析報告，違反投資流程規定，所引用研究員湯○○之分析報告亦欠缺合理分析基礎與根據；前揭缺失有未依公司所訂內部控制制度確實執行。	<ol style="list-style-type: none"> <li>1. 停止公司 3 個月與客戶新增簽訂全權委託投資契約辦理全權委託投資業務。</li> <li>2. 罰鍰 450 萬元。</li> <li>3. 委託非公司財報簽證會計師事務所之會計師，針對公司改善後之內部控制制度執行情形出具專案審查報告報會。</li> <li>4. 董事會檢討董事長及總經理之適任性或應負之督導責任報會。</li> <li>5. 命令解除部門主管兼投資經理人謝○○職務、投資經理人林○○及研究員湯○○停止 3 個月及 1 個月業務之執行。</li> </ol>
111.6.21	金管證投字第 1110382678 號	辦理全權委託客戶姓名及名稱檢核作業，有未對法人戶董事及監察人辦理檢核之情形，且與客戶重新簽訂全權委託投資契約(續約)時，未再對客戶姓名辦理檢核，核與所訂「客戶及交易有關對象之姓名及名稱檢核管理程序」規範不符。	糾正

## 六、對受益人權益有重大影響之訴訟或非訴訟事件

無。

## 肆、受益憑證銷售機構及買回機構之名稱、地址及電話

• 本基金受益憑證銷售機構之名稱、地址、電話

一、經理公司(含分公司)			
代號	機構名稱	地址	電話
---	群益證券投資信託股份有限公司		
	臺北總公司	臺北市大安區敦化南路二段 69 號 15 樓	(02)2706-7688
	臺中分公司	臺中市西屯區文心路二段 201 號 14 樓之 8	(04)2301-2345
	高雄分公司	高雄市苓雅區四維三路 6 號 19 樓之 1	(07)335-1678
二、券商/投顧/銀行(含公司及分支機構)			

代號	機構名稱	地址	電話
910	群益金鼎證券股份有限公司及其分公司	臺北市松山區民生東路三段156號14樓之3	(02)8789-8888
116	日盛證券股份有限公司及其分公司	臺北市中山區南京東路二段111號3樓	(02)2504-8888
845	康和綜合證券股份有限公司及其分公司	臺北市信義區基隆路一段176號B1	(02)8787-1888
700	兆豐證券股份有限公司及其分公司	臺北市中正區忠孝東路二段95號3樓	(02)2327-8988
9A0	永豐金證券股份有限公司及其分公司	臺北市中正區重慶南路一段2號7樓	(02)2311-4345
920	凱基證券股份有限公司及其分公司	臺北市中山區明水路700號	(02)2181-8888
980	元大證券股份有限公司及其分公司	臺北市中山區南京東路三段219號11樓	(02)2717-7777
779	國票綜合證券股份有限公司及其分公司	臺北市中山區樂群三路126號4樓及132號4樓	(02)2528-8988
960	富邦綜合證券股份有限公司及其分公司	臺北市大安區仁愛路四段169號4樓	(02)8771-6888
930	華南永昌綜合證券股份有限公司及其分公司	臺北市松山區民生東路四段54號5樓	(02)2545-6888
884	玉山綜合證券股份有限公司及其分公司	臺北市松山區民生東路三段158號6樓	(02)5556-1313
585	統一綜合證券股份有限公司及其分公司	臺北市松山區東興路8號1樓	(02)2747-8266
888	國泰綜合證券股份有限公司及其分公司	臺北市大安區敦化南路二段333號19樓	(02)2326-9888
250	基富通證券股份有限公司	臺北市松山區復興北路365號8樓	(02)8712-1322
592	元富證券股份有限公司及其分公司	臺北市大安區復興南路一段209號1至3樓	(02)2325-5818
004	臺灣銀行及其分支機構	臺北市中正區重慶南路一段120號	(02)2349-3456
005	臺灣土地銀行及其分支機構	臺北市中正區館前路46號	(02)2348-3456
006	合作金庫商業銀行及其分支機構	臺北市松山區長安東路二段225號	(02)2173-8888
007	第一商業銀行及其分支機構	臺北市中正區重慶南路一段30號	(02)2348-1111
008	華南商業銀行及其分支機構	臺北市信義區松仁路123號	(02)2371-3111
009	彰化商業銀行及其分支機構	臺北市中山區中山北路二段57號	(02)2536-2951
021	花旗(台灣)商業銀行及其分支機構	臺北市信義區松智路1號	(02)8726-9600
011	上海商業儲蓄銀行及其分支機構	臺北市中山區民生東路二段149號3樓	(02)2581-7111
012	台北富邦商業銀行及其分支機構	臺北市中山區中山北路二段50號	(02)2771-6699
013	國泰世華商業銀行及其分支機構	臺北市信義區松仁路7號	(02)8722-6666
016	高雄銀行及其分支機構	高雄市左營區博愛二路168號	(07)557-0535
017	兆豐國際商業銀行及其分支機構	臺北市中正區忠孝東路二段123號	(02)2563-3156
050	臺灣中小企業銀行及其分支機構	臺北市大同區塔城街30號	(02)2559-7171
052	渣打國際商業銀行及其分支機構	臺北市松山區敦化北路168號	(02)6603-7168
053	台中商業銀行及其分支機構	臺中市西區民權路87號	(04)2223-6021
054	京城商業銀行及其分支機構	臺南市中西區西門路一段506號	(06)213-9171
082	法商法國巴黎銀行(台北分行)及其分支機構	臺北市信義區信義路五段7號71樓	(02)8758-3101
101	瑞興商業銀行及其分支機構	臺北市大同區延平北路二段133號	(02)2557-5151
102	華泰商業銀行及其分支機構	臺北市中山區長安東路二段246號	(02)2752-5252
103	臺灣新光商業銀行及其分支機構	臺北市信義區松仁路32號4樓	(02)8758-7288
108	陽信商業銀行及其分支機構	臺北市士林區中正路255號	(02)2820-8166
118	板信商業銀行及其分支機構	新北市板橋區縣民大道二段68號	(02)2962-9170
147	三信商業銀行及其分支機構	臺中市西區市府路59號	(04)2224-5161
803	聯邦商業銀行及其分支機構	臺北市松山區民生東路三段109號	(02)2718-0001
081	滙豐(台灣)商業銀行及其分支機構	臺北市信義區信義路五段7號54樓	(02)6633-9000

805	遠東國際商業銀行及其分支機構	臺北市大安區敦化南路二段 207 號	(02)2378-6868
806	元大商業銀行及其分支機構	臺北市松山區敦化南路一段 66 號	(02)2173-6699
807	永豐商業銀行及其分支機構	臺北市中山區南京東路三段 36 號	(02)2517-3336
808	玉山商業銀行及其分支機構	臺北市松山區民生東路三段 117 號	(02)2175-1313
809	凱基商業銀行及其分支機構	臺北市松山區敦化北路 135 號 9 樓至 11 樓	(02)2175-9959
812	台新國際商業銀行及其分支機構	臺北市中山區中山北路二段 44 號	(02)2568-3988
815	日盛國際商業銀行及其分支機構	臺北市中山區南京東路二段 85 號 9 樓	(02)2561-5888
816	安泰商業銀行及其分支機構	臺北市信義區信義路五段 7 號 16 樓	(02)8101-2277
822	中國信託商業銀行及其分支機構	臺北市南港區經貿二路 168 號	(02)3327-7777
048	王道商業銀行及其分支機構	臺北市內湖區堤頂大道二段 99 號	(02)8752-7000
B10	星展(台灣)商業銀行及其分支機構	臺北市信義區松仁路 32 號	(02)6612-9889
B01	鉅亨證券投資顧問股份有限公司	臺北市信義區松仁路 89 號 2 樓 A-2 室	(02)2720-8126
B02	中租證券投資顧問股份有限公司	臺北市內湖區堤頂大道 2 段 407 巷 22 號 5 樓之 1	(02)7708-8888

• 本基金受益憑證買回機構之名稱、地址、電話

一、經理公司			
代號	機 構 名 稱	地 址	電 話
---	群益證券投資信託股份有限公司 臺北總公司 臺中分公司 高雄分公司	臺北市大安區敦化南路二段 69 號 15 樓 臺中市西屯區文心路二段 201 號 14 樓之 8 高雄市苓雅區四維三路 6 號 19 樓之 1	(02)2706-7688 (04)2301-2345 (07)335-1678
二、銷售機構			
代號	機 構 名 稱	地 址	電 話
910	群益金鼎證券股份有限公司及其各分公司	臺北市松山區民生東路三段 156 號 14 樓之 3	(02)8789-8888

## 伍、其他經金融監督管理委員會規定應記載事項

### 一、證券投資信託事業遵守中華民國證券投資信託暨顧問商業同業公會會員自律公約之聲明書(附錄一)

另詳見本公開說明書「附錄一」之內容。

### 二、證券投資信託事業內部控制制度聲明書(附錄二)

另詳見本公開說明書「附錄二」之內容。

### 三、證券投資信託事業公司治理運作情形(附錄三)

另詳見本公開說明書「附錄三」之內容。

#### 四、本次發行之基金信託契約與信託契約範本條文對照表(附錄四)

另詳見本公開說明書「附錄四」之內容。

#### 五、其他金管會規定應特別記載之事項

- 本基金受益憑證銷售及買回機構之名稱、地址、電話

另詳見本公開說明書「肆、受益憑證銷售機構及買回機構之名稱、地址及電話」之內容。

- 本基金之「基金資產價值之計算標準」及「基金淨資產價值計算之可容忍偏差率標準及處理作業辦法」(附錄五)

另詳見本公開說明書「附錄五」之內容。

- 本基金主要投資國(地區)經濟環境之簡要說明(附錄六)

另詳見本公開說明書「附錄六」之內容。

# 聲 明 書

茲聲明本公司願遵守中華民國證券投資信託暨顧問商業同業公會會員自律公約。

此致

金融監督管理委員會

立聲明書人：群益證券投資信託股份有限公司

負 責 人：賴 政 昇



  
**群益證券投資信託股份有限公司**

內部控制制度聲明書

日期：2022年3月10日

本公司2021年度之內部控制制度，依據自行評估的結果，謹聲明如下：

- 一、本公司確知建立、實施和維護內部控制制度係本公司董事會及經理人之責任，本公司業已建立此一制度。其目的係在對營運之效果及效率(含獲利、績效及保障資產安全等)、報導具可靠性、及時性、透明性及符合相關規範暨相關法令規章之遵循等目標的達成，提供合理的確保。
- 二、內部控制制度有其先天限制，不論設計如何完善，有效之內部控制制度亦僅能對上述三項目標之達成提供合理的確保；而且，由於環境、情況之改變，內部控制制度之有效性可能隨之改變。惟本公司之內部控制制度設有自我監督之機制，缺失一經辨認，本公司即採取更正之行動。
- 三、本公司係依據「證券暨期貨市場各服務事業建立內部控制制度處理準則」（以下簡稱「處理準則」）規定之內部控制制度有效性之判斷項目，判斷內部控制制度之設計及執行是否有效。該「處理準則」所採用之內部控制制度判斷項目，係為依管理控制之過程，將內部控制制度劃分為五個組成要素：1.控制環境，2.風險評估，3.控制作業，4.資訊與溝通，及5.監督作業。每個組成要素又包括若干項目。前述項目請參見「處理準則」之規定。
- 四、本公司業已採用上述內部控制制度判斷項目，評估內部控制制度之設計及執行的有效性。
- 五、本公司基於前項評估結果，認為本公司於2021年12月31日<sup>註2</sup>的內部控制制度(含資訊安全整體執行情形)，包括瞭解營運之效果及效率目標達成之程度、報導係屬可靠、及時、透明及符合相關規範暨相關法令規章之遵循有關的內部控制制度等之設計及執行，除附件所列事項外，係屬有效，其能合理確保上述目標之達成。
- 六、本聲明書將成為本公司募集基金公開說明書及投資說明書(私募基金、全權委託投資)之主要內容，並對外公開。上述公開之內容如有虛偽隱匿、詐欺及足致他人誤信等不法情事，將涉及證券投資信託及顧問法第八條、第十五條、第一百零五條及第一百零六條等之法律責任。
- 七、本聲明書業經本公司2022年3月10日董事會通過，出席董事7人中，有0人持反對意見，餘均同意本聲明書之內容，併此聲明。

群益證券投資信託股份有限公司

董事長：賴政昇



簽章

總經理：陳明輝



簽章

稽核主管：詹秀梅



簽章

資訊部主管：羅政偉



簽章

註1：證券暨期貨市場各服務事業內部控制制度之設計與執行，如於年度中存有重大缺失，應於內部控制制度聲明書中第四項後增列說明段，列舉並說明自行評估所發現之重大缺失，以及公司於資產負債日前所採取之改善行動與改善情形。

註2：聲明之日期為「會計年度終了日」。



  
 群益證券投資信託股份有限公司  
 內部控制制度應加強事項及改善計畫

應加強事項	改善措施	預定完成改善時間
公司於109年度辦理勞工退休金全權委託投資期間，依委託投資契約不得依據券金局人員以電話或其他方式之查詢進行投資，全權委託投資部門主管兼投資經理人謝○○配合接受非有權指示之人買進遠百股票，並指示有該產業權限之投資經理人林○○下單，核有先為投資決定再引用分析報告，違反投資流程規定，所引用研究員湯○○之分析報告亦欠缺合理分析基礎與根據；前揭缺失有未依公司所訂內部控制制度確實執行。	<ol style="list-style-type: none"> <li>1. 內部人員如發現有任何意圖干涉、操縱、指示運用或其他有損委託資產利益之情事，應即通報公司進行處理。</li> <li>2. 全權委託客戶擬變更委託資產之投資運用方式，應以契約所約定之方式辦理，不得接受其他任何型式之變更。</li> <li>3. 針對改善後之內部控制制度執行情形，已委託非公司財報簽證會計師辦理專案審查報告，並報會主管機關。</li> <li>4. 對於董事長及總經理應負之督導責任亦提報董事會進行檢討，並報會主管機關。</li> </ol>	已完成改善

註：請詳列遭主管機關處警告(含)以上或罰鍰新臺幣 24 萬元以上之處分；另併請詳列主管機關及中華民國證券投資信託暨顧問商業同業公會查核發現資訊安全缺失之改善情形。



## 經理公司應就公司治理情形載明之事項：

### 一、公司股權結構及股東權益

經理公司股權結構請參閱本公開說明書「參、(二)、一、股權分散情形」之內容。

有關股東權益部分，經理公司依公司法、投信投顧法及相關法令規定召集股東會，並對於經由股東會決議之事項確實執行。股東會之議題及程序，係由董事會妥善安排，並對於各議題之進行給於合理之討論時間及股東適當之發言機會。經理公司股東會議事錄在公司存續期間均永久妥善保存。股東權益變動情形，請參閱公開說明書財務報表之股東權益變動表。

### 二、董事會之結構及獨立性。

經理公司設董事七人，由股東會就有行為能力之人選任之，任期均為三年，連選得連任。經理公司之董事會向股東會負責，其公司治理之各項作業與安排係依照法令、公司章程之規定或股東會決議行使職權。董事會成員普遍具備執行職務所必須之知識、技能及素養，包括營運判斷能力、會計及財務分析能力、經營管理能力、危機處理能力、產業知識、國際市場觀、領導能力及決策能力。董事之選任係依相關法令及本公司章程執行，各董事間職權之行使均具有其獨立性。

### 三、董事會及經理人之職責。

經理公司董事會由董事組成，其職權依相關法令公司章程之規定及股東會決議之授權事項行使職權；經理公司之經理人依相關法令及董事會賦予之權利行使其職權，負責公司營運各項作業，並制定公司營運所須相關制度及規章。

### 四、監察人之組成及職責。

經理公司設監察人一人，由股東會就有行為能力之人選任之，任期為三年，得連選連任。監察人之職責為查核公司財務狀況、審查並稽核會計簿冊及文件、監督公司業務之執行及其他依照法令賦予之職權。

### 五、利害關係人之權利及關係。

1. 經理公司之經理人皆無與關係企業經理人相互兼任之情形。
2. 對於關係企業間有業務往來者，皆本於公平合理之原則，對於簽約事項明確訂定價格條件與支付方式，絕無利益輸送情事。
3. 經理公司與往來銀行及投資人、員工、或公司之利益相關者，保持暢通之溝通管道，並尊重及維護其應有之合法權益，當利害關係人之合法權益受到侵害時，經理公司將秉誠信原則妥適處理。

### 六、對於法令規範資訊公開事項之詳細情形。

1. 經理公司依據投信投顧法及相關法令之規定申報所管理證券投資信託基金之資訊，並設立發言人，以確保可能影響投資人及利害關係人決策之資訊，能夠即時允當揭露。
2. 經理公司並運用網路之便捷性架設網站，建置經理公司及證券投資信託基金相關資訊，以利股東、投資人及利害關係人等參考。本公司網址為 <http://www.capitalfund.com.tw>。

七、其他公司治理之相關資訊：

基金/投資經理人酬金結構及政策，其與經營績效及未來風險關聯性說明

1. 基金/投資經理人酬金結構及政策

項 目		說 明
績效考核		基金/投資經理人之考核項目，設定主要以研究品質、市場基金排名名次、各基金年度期望報酬達成率，以及投資研究單位主管評比等之各項有效評估基金/投資經理人績效項目為考核之內容，並因應風險能力進行評估，輔以對公司未來營運展望之影響，綜以考核之。
發放依據	基本薪資	經理公司參考市場之薪資水準及學經歷條件訂定經理公司各職等之薪資級距，於招募任用研究人員及經理人時，依據其學經歷相關背景，給予符合市場上相對水準之月薪。
	獎 金	針對基金/投資經理人之獎金發放，經理公司制定績效獎金辦法，明訂研究人員及基金/投資經理人評比之依據、時間及相關獎懲辦法，落實於年中績效評估及年度績效評估作業，嚴格要求每一位研究人員及基金/投資經理人之績效產出，以此績效成績作為績效獎金發放之依據。
發放方式	基本薪資	基本月薪*12個月，每月發放。
	獎 金	1. 根據年度經理公司整體營運狀況、個人績效、部門績效及法令遵循的落實程度考核之結果，核定績效獎金。 2. 績效獎金因應外在環境變化及經理公司營運狀況而調整之，故屬變動性薪資。

2. 與經營績效及未來風險關聯性

經理公司之基金/投資經理人酬金結構及政策，除充份溝通與聲明，不致使基金/投資經理人為追求高酬金而從事損害投資人權益情事外，係將投資人利益、長期基金績效、道德風險控管、事業發展目標等基礎要素綜合評估之，並參考市場薪資水準，設定為可維持穩定流動率之酬金誘因。經理公司並因應經濟結構發展及市場狀況，適時調整之，以維持經營績效穩定成長、道德風險控管良善之準則為發展。

群益智慧聯網電動車證券投資信託基金

證券投資信託契約與信託契約範本（係以金管會 110 年 9 月 9 日金管證投字第 1100350763 號函核定之範本內容）

【對照表】

條項款	群益智慧聯網電動車證券投資信託基金	條項款	海外股票型基金證券投資信託契約範本	說明
前言	群益證券投資信託股份有限公司(以下簡稱經理公司),為在中華民國境內發行受益憑證,募集群益智慧聯網電動車證券投資信託基金(以下簡稱本基金),與中國信託商業銀行股份有限公司(以下簡稱基金保管機構),依證券投資信託及顧問法及其他中華民國有關法令之規定,本於信託關係以經理公司為委託人、基金保管機構為受託人訂立本證券投資信託契約(以下簡稱本契約),以規範經理公司、基金保管機構及本基金受益憑證持有人(以下簡稱受益人)間之權利義務。經理公司及基金保管機構自本契約簽訂並生效之日起為本契約當事人。除經理公司拒絕申購人之申購外,申購人自申購並繳足全部價金之日起,成為本契約當事人。	前言	____證券投資信託股份有限公司(以下簡稱經理公司),為在中華民國境內外發行受益憑證,募集____證券投資信託基金(以下簡稱本基金),與____(以下簡稱基金保管機構),依證券投資信託及顧問法及其他中華民國有關法令之規定,本於信託關係以經理公司為委託人、基金保管機構為受託人訂立本證券投資信託契約(以下簡稱本契約),以規範經理公司、基金保管機構及本基金受益憑證持有人(以下簡稱受益人)間之權利義務。經理公司及基金保管機構自本契約簽訂並生效之日起為本契約當事人。除經理公司拒絕申購人之申購外,申購人自申購並繳足全部價金之日起,成為本契約當事人。	訂定經理公司、基金保管機構及本基金名稱。並僅於中華民國境內發行受益憑證。
一 二	本基金:指為本基金受益人之利益,依本契約所設立之群益智慧聯網電動車證券投資信託基金。	一 二	本基金:指為本基金受益人之利益,依本契約所設立之____證券投資信託基金。	明訂本基金名稱。
一 三	經理公司:指群益證券投資信託股份有限公司,即依本契約及中華民國有關法令規定經理本基金之公司。	一 三	經理公司:指____證券投資信託股份有限公司,即依本契約及中華民國有關法令規定經理本基金之公司。	明訂經理公司之名稱。
一 四	基金保管機構:指中國信託商業銀行股份有限公司,本於信託關係,擔任本契約受託人,依經理公司之運用指示從事保管、處分、收付本基金,並依證券投資信託及顧問法及本契約辦理相關基金保管業務之信託公司或兼營信託業務之銀行。	一 四	基金保管機構:指____,本於信託關係,擔任本契約受託人,依經理公司之運用指示從事保管、處分、收付本基金,並依證券投資信託及顧問法及本契約辦理相關基金保管業務之信託公司或兼營信託業務之銀行。	明訂本基金之基金保管機構。
一 十二	經理公司之董事、監察人或綜合持股達百分之五(5%)以上之股東;所稱綜合持股,指事業對經理公司之持股加計事業之董事、監察人、經理人及事業直接或間接控制之事業對同一經理公司之持股總數。	一 十二	經理公司之董事、監察人或綜合持股達百分之五以上之股東;	配合「證券投資信託基金管理辦法」第 11 條,解釋「綜合持股」涵義。
一 十二	前款人員或經理公司之經理人與該公司之董事、監察人、經理人或持有已發行股份百分之十(10%)以上股東為同一人或具有配偶關係者。	一 十二	前款人員或經理公司之經理人與該公司之董事、監察人、經理人或持有已發行股份百分之十以上股東為同一人或具有配偶關係者。	配合「證券投資信託基金管理辦法」第 11 條,解釋董、監為法人之適用規定。
一 十二	董事、監察人為法人者,其代表或指定代表行使職務者,準用前述第一款至第三款之規定。		【範本無相關內容】	配合「證券投資信託基金管理辦法」第 11 條,解釋董、監為法人之適用規定。

條項款	群益智慧聯網電動車證券投資信託基金	條項款	海外股票型基金證券投資信託契約範本	說明
一十三	營業日：指經理公司總公司營業所在縣市之銀行營業日，惟本基金之投資所在國或地區之證券交易市場因例假日停止交易且合計投資於該等市場之比重達本基金淨資產價值一定比例時，即非營業日。前述所稱之「一定比例」及投資所在國或地區之證券交易市場，應依最新公開說明書規定辦理。	一十三	營業日：指_____。	1. 明訂本基金「營業日」之定義。 2. 配合金管會 94 年 8 月 24 日金管證四字第 0940122751 號函規定辦理，明訂本基金暫停計價之判斷依據。
	【刪除範本本項條文】	一十六	收益平準金：指自本基金成立日起，計算日之每受益權單位淨資產價值中，相當於原受益人可分配之收益金額。	本基金不分配收益，故刪除之；其後項次調整。
一十七	受益人名簿：指經理公司自行以書面或電子資料製作並保存，其上記載受益憑證受益人之姓名或名稱、住所或居所、受益憑證轉讓、設質及其他變更情形等之名簿。	一十八	受益人名簿：指經理公司自行或委託受益憑證事務代理機構製作並保存，其上記載受益憑證受益人之姓名或名稱、住所或居所、受益憑證轉讓、設質及其他變更情形等之名簿。	配合經理公司實務，本基金「受益人名簿」係以書面或系統製作、保存及控管，確保受益人資料安全。
一十九	證券集中保管事業：指依本基金投資所在國或地區法令規定得辦理有價證券集中保管業務或類似業務之公司或機構。	二十一	證券集中保管事業：指依本基金投資所在國或地區法令規定得辦理有價證券集中保管業務之機構。	配合本基金投資外國有價證券，因應基金操作實務增列相關內容。
二十	票券集中保管事業：依本基金投資所在國或地區法令規定得辦理票券集中保管業務或類似業務之公司或機構。	二十二	票券集中保管事業：依本基金投資所在國或地區法令規定得辦理票券集中保管業務之機構。	配合本基金投資外國有價證券，因應基金操作實務增列相關內容。
二十一	證券交易市場：指臺灣證券交易所股份有限公司及其他本基金投資所在國或地區得辦理類似業務之公司或機構提供交易場所，供證券商買賣或交易有價證券之市場。	二十二	證券交易所：指台灣證券交易所股份有限公司及其他本基金投資所在國或地區之證券交易所。	明訂「外國有價證券」之交易市場。
	【刪除範本本項條文】	二十三	收益分配基準日：指經理公司為分配收益計算每受益權單位可分配收益之金額，而訂定之計算標準日。	本基金不分配收益。
二十七	各類型受益權單位：指本基金所發行之各類型受益權單位，分別為 F 類型新臺幣計價受益權單位及 N 類型新臺幣計價受益權單位、F 類型美元計價受益權單位及 N 類型美元計價受益權單位、F 類型人民幣計價受益權單位及 N 類型人民幣計價受益權單位。	二十九	各類型受益權單位：指本基金所發行之各類型受益權單位，分別為_____。	明訂本基金各類型受益權單位定義。
二十八	F 類型各計價類別受益權單位：係 F 類型新臺幣計價受益權單位、F 類型美元計價受益權單位及 F 類型人民幣計價受益權單位之總稱。		【範本無相關內容】	明訂本基金 F 類型各計價類別受益權單位之定義。
二十九	N 類型各計價類別受益權單位：係 N 類型新臺幣計價受益權單位、N 類型美元計價受益權單位及 N 類型人民幣計價受益權單位之總稱。		【範本無相關內容】	明訂本基金 N 類型各計價類別受益權單位之定義。
三十	新臺幣計價受益權單位：指 F 類型新臺幣計價受益權單位及 N 類型新臺幣計價受益權單位。	三十	新臺幣計價受益權單位：指_____。	明訂本基金新臺幣計價之受益權單位定義。
三十一	外幣計價受益權單位：指 F 類型美元計價受益權單位、N 類型美元計價受益權單位、F 類型人民幣計價受益權單位及 N 類型人民幣計價受益權單位。	三十一	外幣計價受益權單位：指_____。	明訂本基金外幣計價之受益權單位定義。

條項款	群益智慧聯網電動車證券投資信託基金	條項款	海外股票型基金證券投資信託契約範本	說明
一三十二	基準貨幣：指用以計算本基金淨資產價值之貨幣單位，本基金基準貨幣為新臺幣。	一三十二	基準貨幣：指用以計算本基金淨資產價值之貨幣單位，本基金基準貨幣為新臺幣。	明訂本基金基準貨幣為新臺幣；其後項次調整。
一三十三	基準受益權單位：指用以換算各類型受益權單位，計算本基金總受益權單位數之依據，本基金基準受益權單位之計價貨幣為新臺幣，基準受益權單位面額為新臺幣壹拾元。	一三十三	基準受益權單位：指用以換算各類型受益權單位，計算本基金總受益權單位數之依據，本基金基準受益權單位為_____。	明訂本基金基準受益權單位之定義。
二一	本基金為股票型並分別以新臺幣計價、美元計價及人民幣計價之開放式基金，定名為群益智慧聯網電動車證券投資信託基金。	二一	本基金為股票型之開放式基金，定名為（經理公司簡稱）（基金名稱）證券投資信託基金。	明訂本基金之名稱及基金類型。
二二	本基金之存續期間為不定期限；本契約終止時，本基金存續期間即為屆滿。	二二	本基金之存續期間為不定期限；本契約終止時，本基金存續期間即為屆滿。或本基金之存續期間為_____；本基金存續期間屆滿或有本契約應終止情事時，本契約即為終止。	本基金存續期間為不定期限，爰刪除部份內容。
三一	本基金首次淨發行總面額最高為等值新臺幣貳佰億元，最低為等值新臺幣參億元。其中，	三一	本基金首次淨發行總面額最高為等值新臺幣_____元，最低為等值新臺幣_____元（不得低於等值新臺幣參億元）。淨發行受益權單位總數最高為基準受益權單位_____單位。其中，	1. 明訂本基金最高及最低淨發行總面額及各類型受益權單位之面額及總數。 2. 原範本條文第二項文字移列至本項第一款。
一	新臺幣計價受益權單位首次淨發行總面額（包括 F 類型及 N 類型受益權單位合計）最高新臺幣捌拾億元，每一受益權單位面額為新臺幣壹拾元，淨發行受益權單位總數最高為基準受益權單位捌億個單位。	一	新臺幣計價受益權單位首次淨發行總面額最高新臺幣_____元，淨發行受益權單位總數最高為基準受益權單位_____單位。	
二	外幣計價受益權單位首次淨發行總面額（包括 F 類型及 N 類型受益權單位合計）最高等值新臺幣壹佰貳拾億元。美元計價受益權單位每一受益權單位面額為美元壹拾元，人民幣計價受益權單位每一受益權單位面額為人民幣壹拾元；淨發行受益權單位總數最高為基準受益權單位壹拾貳億個單位。	二	外幣計價受益權單位首次淨發行總面額最高等值新臺幣_____元，淨發行受益權單位總數最高為基準受益權單位_____單位。	
	【刪除範本本項條文】	三二	本基金新臺幣計價之受益權單位每受益權單位面額為新臺幣壹拾元。	併入本條第一項第一款並酌修部分文字；其後項次調整。
三二	新臺幣計價受益權單位與基準受益權單位之換算比率為 1：1；美元計價受益權單位與基準受益權單位之換算比率以美元計價受益權單位面額按募集期間最末日當日依本契約第三十條第二項規定所取得新臺幣與美元之收盤匯率換算為新臺幣後，除以基準受益權單位面額得出；人民幣計價受益權單位與基準受益權單位之換算比率，以人民幣計價受益權單位面額按募集期間最末日當日依本契約第三十條第二項規定所取得人民幣對美元之匯率，再依美元對新臺幣之收盤匯率換算為新臺幣後，除以基準受益權單位面額得出。有關各類型受益權單位具體換算比率依最新公開說明書規定辦理。		【範本無相關內容】	明訂本基金各類型受益權單位與基準受益權單位之換算比率；其後項次調整。



條項款	群益智慧聯網電動車證券投資信託基金	條項款	海外股票型基金證券投資信託契約範本	說明
三 四	本基金經金管會申報生效募集後，除法令另有規定外，應於申報生效通知函送達日起六個月內開始募集，自開始募集日起三十日內應募足本條第一項規定之最低淨發行總面額。在上開期間內募集之受益憑證淨發行總面額已達最低淨發行總面額而未達本條第一項最高淨發行總面額部分，於上開期間屆滿後，仍得繼續發行受益憑證銷售之。募足首次最低淨發行總面額，或募足新臺幣計價受益權單位最高淨發行總面額或外幣計價受益權單位最高淨發行總面額後，經理公司應檢具清冊（包括受益憑證申購人姓名、受益權單位數及金額）及相關書件向金管會申報，追加發行時亦同。	三 四	本基金經金管會申報生效募集後，除法令另有規定外，應於申報生效通知函送達日起六個月內開始募集，自開始募集日起三十日內應募足第一項規定之最低淨發行總面額。在上開期間內募集之受益憑證淨發行總面額已達最低淨發行總面額而未達第一項最高淨發行總面額部分，於上開期間屆滿後，仍得繼續發行受益憑證銷售之。募足首次最低淨發行總面額或新臺幣計價受益權單位最高淨發行總面額或外幣計價受益權單位最高淨發行總面額後，經理公司應檢具清冊（包括受益憑證申購人姓名、受益權單位數及金額）及相關書件向金管會申報，追加發行時亦同。	酌作內容修正。
三 五	本基金之各類型受益權，按各類型已發行受益權單位總數，平均分割；每一受益權單位有同等之權利，即本金受償權、受益人會議之表決權及其他依本契約或法令規定之權利。	三 三	本基金之各類型受益權，按各類型已發行受益權單位總數，平均分割；每一受益權單位有同等之權利，即本金受償權、 <u>收益之分配權</u> 、受益人會議之表決權及其他依本契約或法令規定之權利。	本基金不分配收益。
四 一	<u>本基金受益憑證分下列各類型發行，即 F 類型新臺幣計價受益憑證及 N 類型新臺幣計價受益憑證、F 類型美元計價受益憑證及 N 類型美元計價受益憑證、F 類型人民幣計價受益憑證及 N 類型人民幣計價受益憑證。</u>		【範本無相關內容】	明訂本基金發行之各類型受益權單位；其後項次調整。
四 三	本基金各類型受益憑證分別表彰各類型受益權， <u>各類型</u> 每一受益憑證所表彰之受益權單位數，以四捨五入之方式計算至小數點 <u>新臺幣第一位、美元第二位或人民幣第二位</u> 。	四 二	本基金各類型受益憑證分別表彰各類型受益權，每一受益憑證所表彰之受益權單位數，以四捨五入之方式計算至小數點以下第 <u>    </u> 位。 <u>受益人得請求分割受益憑證，但分割後換發之每一受益憑證，其所表彰之受益權單位數不得低於    單位。</u>	1. 明訂本基金受益權單位數之計算單位。 2. 本基金係採無實體受益憑證發行，故刪除實體憑證分割作業。
四 四	本基金受益憑證為記名式， <u>採無實體發行，不印製實體受益憑證。</u>	四 三	本基金受益憑證為記名式。	本基金受益憑證採無實體發行，爰修訂相關內容。
	【刪除本項範本條文】	四 七	<u>本基金除採無實體發行者，應依第十項規定辦理外，經理公司應於本基金成立日起三十日內依金管會規定格式及應記載事項，製作實體受益憑證，並經基金保管機構簽署後發行。</u>	配合本基金受益憑證採無實體發行，刪除相關內容；其後項次調整。
	【刪除本項範本條文】	四 八	<u>受益憑證應編號，並應記載證券投資信託基金管理辦法規定應記載之事項。</u>	配合本基金受益憑證採無實體發行，刪除相關內容；其後項次調整。
四 八	本基金受益憑證發行日後，經理公司應於基金保管機構收足申購價金之日起，於七個營業日內 <u>以帳簿劃撥方式</u> 交付受益憑證予申購人。	四 九	本基金受益憑證發行日後，經理公司應於基金保管機構收足申購價金之日起，於七個營業日內 <u>依規定製作並</u> 交付受益憑證予申購人。	本基金受益憑證採無實體發行，並以帳簿劃撥方式交付受益憑證，爰修正相關內容。
五 一	本基金各類型每受益權單位之申購價金，包括發行價格及申購手續費，申購手續費由經理公司訂定。投資人申購本基金，申購價金應以所申購受益權單位之計價貨幣支付，涉及結匯部分並應依「外匯收支或交易申報辦法」及其相關規定辦理結匯事宜， <u>或亦得以其本人外匯存款戶支付申購價金。</u>	五 一	本基金各類型每受益權單位之申購價金包括發行價格及申購手續費，申購手續費由經理公司訂定。投資人申購本基金，申購價金應以所申購受益權單位之計價貨幣支付，涉及結匯部分並應依「外匯收支或交易申報辦法」之規定辦理結匯事宜。	依金管會 101 年 10 月 11 日證期投字第 1010047366 號及 101 年 10 月 17 日金管證投字第 1010045938 號函，增訂相關內容。

條項款	群益智慧聯網電動車證券投資信託基金	條項款	海外股票型基金證券投資信託契約範本	說明
五二	<p>本基金各類型受益權單位每一受益權單位之發行價格如下：</p> <p>一 本基金成立日前（不含當日），各類型每受益權單位之發行價格依本契約第三條第一項之規定之面額。</p> <p>二 本基金成立日起，各類型受益權單位每一受益權單位之發行價格為申購日當日該類型受益權單位每一受益權單位淨資產價值。</p> <p>三 本基金成立後，部分類型受益權單位之淨資產價值為零者，該類型每受益權單位之發行價格，為經理公司於經理公司揭露之銷售價格。前述銷售價格以前一營業日基準受益權單位之每單位淨資產價值依本契約第三十條第二項規定所取得之該類型受益權單位計價貨幣與新臺幣之匯率換算後，乘上本契約第三條第二項該類型受益權單位與基準受益權單位之換算比率計算。</p>	五二	<p>本基金每受益權單位之發行價格如下：</p> <p>一 本基金成立日前（不含當日），每受益權單位以面額為發行價格。</p> <p>二 本基金成立日起，每受益權單位之發行價格為申購日當日該類型受益憑證每受益權單位淨資產價值。</p> <p>三 本基金成立後，部分類型受益權單位之淨資產價值為零者，該類型每受益權單位之發行價格，為經理公司於經理公司網站揭露之銷售價格。前述銷售價格係依_____計算。</p>	<p>1. 配合本基金包含各類型之受益權單位，修訂相關內容。</p> <p>2. 明訂部分類型受益權單位之淨資產價值餘額為零時之計算方式。</p>
五三	<p>本基金各類型受益憑證每受益權單位之發行價格乘以申購單位數所得之金額為發行價額，發行價額歸本基金資產。</p>	五三	<p>本基金每受益權單位之發行價格乘以申購單位數所得之金額為發行價額，發行價額歸本基金資產。</p>	<p>配合本基金包含各類型之受益權單位，修訂相關內容。</p>
五四	<p>本基金各類型受益憑證申購手續費(含遞延手續費)不列入本基金資產，每受益權單位之申購手續費(含遞延手續費)最高不得超過發行價格之百分之三(3%)。本基金各類型受益憑證申購手續費(含遞延手續費)依最新公開說明書規定。</p>	五四	<p>本基金受益憑證申購手續費不列入本基金資產，每受益權單位之申購手續費最高不得超過發行價格之百分之_____。本基金申購手續費依最新公開說明書規定。</p>	<p>明訂本基金之申購手續費上限，並配合各類型受益權單位定義，修訂相關內容。</p>
五六	<p>經理公司應依本基金各類型受益權單位之特性，訂定其受理本基金各類型受益權單位申購申請之截止時間，除能證明申購人係於受理截止時間前提出申購申請者外，逾時申請應視為次一營業日之交易。本基金受理申購申請之截止時間若因不同類型受益權單位而有差異者，經理公司應基於公平對待投資人及不影響投資人權益原則辦理，並於公開說明書及銷售文件充分揭露。受理申購申請之截止時間，經理公司應確實嚴格執行，並應將該資訊載明於公開說明書、相關銷售文件或經理公司網站。</p>	五六	<p>經理公司應依本基金各類型受益權單位之特性，訂定其受理本基金各類型受益權單位申購申請之截止時間，除能證明投資人係於受理截止時間前提出申購申請者外，逾時申請應視為次一營業日之交易。受理申購申請之截止時間，經理公司應確實嚴格執行，並應將該資訊載明於公開說明書、相關銷售文件或經理公司網站。</p>	<p>配合「證券投資信託基金募集發行銷售及其申購或買回作業程序」第18條規定，修訂相關內容。</p>
五八	<p>申購本基金新臺幣計價受益權單位，投資人以特定金錢信託方式申購基金，或於申購當日透過金融機構帳戶扣繳申購款項時，金融機構如於受理申購或扣款之次一營業日上午十時前將申購價金匯撥基金專戶者，或該等機構因依銀行法第四十七條之三設立之金融資訊服務事業跨行網路系統之不可抗力情事致申購款項未於受理申購或扣款之次一營業日上午十時前匯撥至基金專戶者，亦以申購當日淨值計算申購單位數。</p>	五八	<p>申購本基金新臺幣計價受益權單位，投資人以特定金錢信託方式申購基金，或於申購當日透過金融機構帳戶扣繳申購款項時，金融機構如於受理申購或扣款之次一營業日上午十時前將申購價金匯撥基金專戶者，亦以申購當日淨值計算申購單位數。</p>	<p>配合「證券投資信託基金募集發行銷售及其申購或買回作業程序」第18條規定，修訂相關內容。</p>



條項款	群益智慧聯網電動車證券投資信託基金	條項款	海外股票型基金證券投資信託契約範本	說明
五十	受益人申請於經理公司不同基金之轉申購，經理公司應以該買回價金實際轉入所申購基金專戶時當日之淨值為計價基準，計算所得申購之單位數。 <u>受益人不得申請於經理公司同一基金或不同基金新臺幣計價受益權單位與外幣計價受益權單位間之轉申購，亦不得申請同一基金或不同基金人民幣計價受益權單位與其他外幣計價受益權單位間之轉申購。轉申購涉及人民幣以外之不同外幣兌換時，經理公司應於公開說明書揭露經理公司辦理有關兌換之流程及匯率採用依據。</u>	五十	受益人申請於經理公司不同基金之轉申購，經理公司應以該買回價款實際轉入所申購基金專戶時當日之淨值為計價基準，計算所得申購之單位數。 <u>轉申購基金相關事宜悉依同業公會證券投資信託基金募集發行銷售及其申購或買回作業程序及中央銀行規定辦理。</u>	配合「證券投資信託基金募集發行銷售及其申購或買回作業程序」第18-1條規定，明訂轉申購之兌換流程及匯率採用依據應揭露於公開說明書。
五十二	本基金成立日前(含當日)除於公開說明書另有規定外，申購人每次申購各類型受益權單位之最低發行價額如下，本基金成立日後，除經經理公司同意外，依最新公開說明書之規定辦理： (一) F 類型及 N 類型新臺幣計價受益權單位為新臺幣壹萬元整； (二) F 類型及 N 類型美元計價受益權單位為美元參佰元整； (三) F 類型及 N 類型人民幣計價受益權單位為人民幣貳仟元整。	五十二	自募集日起____日內，申購人每次申購各類型受益權單位之最低發行價額如下，前開期間之後，依最新公開說明書之規定辦理。 (一)受益權單位類別名稱：幣別金額 (二)...	明訂本基金自募集開始日起至成立日止，各類型每次申購之最低發行價額。
六	本基金不印製表彰受益權之實體證券，免辦理簽證。	六一 六二	發行實體受益憑證，應經簽證。 本基金受益憑證之簽證事項，準用「公開發行公司發行股票及公司債券簽證規則」規定。	配合本基金受益憑證將採無實體發行，無需辦理簽證。
七一	本基金之成立條件，為依本契約第三條第四項之規定，於開始募集日起三十天內各類型受益權單位合計募足最低淨發行總面額等值新臺幣參億元整。	七一	本基金之成立條件，為依本契約第三條第四項之規定，於開始募集日起三十天內各類型受益權單位合計募足最低淨發行總面額等值新臺幣____元整。	明訂本基金之成立下限。
七三	本基金不成立時，經理公司應立即指示基金保管機構，於自本基金不成立日起十個營業日內，以申購人為受款人之記名劃線禁止背書轉讓票據或匯款方式，退還申購價金及自基金保管機構收受申購價金之日起至基金保管機構發還申購價金之前一日止，按基金保管機構活期存款利率計算之利息。新臺幣計價之受益權單位利息計至新臺幣「元」，不滿壹元者，四捨五入。外幣計價受益權單位利息之計算方式及位數，依基金保管機構計價幣別外匯活期存款利息計算方式辦理，經理公司並應於公開說明書揭露。	七三	本基金不成立時，經理公司應立即指示基金保管機構，於自本基金不成立日起十個營業日內，以申購人為受款人之記名劃線禁止背書轉讓票據或匯款方式，退還申購價金及自基金保管機構收受申購價金之翌日起至基金保管機構發還申購價金之前一日止，按基金保管機構活期存款利率計算之利息。新臺幣計價受益權單位利息計至新臺幣「元」，不滿壹元者，四捨五入。外幣計價受益權單位利息之計算方式及位數依基金保管機構計價幣別外匯活期存款利息計算方式辦理，經理公司並應於公開說明書揭露。	依據實際作業，修訂相關內容。
八二	受益憑證之轉讓，非經經理公司或其指定之 <u>事務代理機構</u> 將受讓人姓名或名稱、住所或居所記載於受益人名簿，不得對抗經理公司或基金保管機構。	八二	受益憑證之轉讓，非將受讓人之姓名或名稱記載於受益憑證，並將受讓人姓名或名稱、住所或居所記載於受益人名簿，不得對抗經理公司或基金保管機構。	本基金受益憑證採無實體發行，修訂相關內容。
	【刪除範本本項條文】	八三	受益憑證為有價證券，得由受益人背書交付自由轉讓。受益憑證得分割轉讓，但分割轉讓後換發之每一受益憑證，其所表彰之受益權單位數不得低於____單位。	本基金採無實體發行，受益人不得申請領回實體受益憑證，刪除相關內容；其後項次調整。

條項款	群益智慧聯網電動車證券投資信託基金	條項款	海外股票型基金證券投資信託契約範本	說明
九一	本基金全部資產應獨立於經理公司及基金保管機構自有資產之外，並由基金保管機構本於信託關係，依經理公司之運用指示從事保管、處分、收付本基金之資產。本基金資產應以「中國信託商業銀行受託保管群益智慧聯網電動車證券投資信託基金專戶」名義，經金管會申報生效後登記之，並得簡稱為「群益智慧聯網電動車基金專戶」。經理公司及基金保管機構並應於外匯指定銀行依本基金所選定幣別開立獨立之外匯存款專戶。但本基金於中華民國境外之資產，得依資產所在國或地區法令或基金保管機構與國外受託保管機構間契約之規定辦理。	九一	本基金全部資產應獨立於經理公司及基金保管機構自有資產之外，並由基金保管機構本於信託關係，依經理公司之運用指示從事保管、處分、收付本基金之資產。本基金資產應以「_____受託保管_____證券投資信託基金專戶」名義，經金管會申報生效後登記之，並得簡稱為「_____基金專戶」。基金保管機構應於外匯指定銀行依本基金計價幣別開立上述專戶。但本基金於中華民國境外之資產，得依資產所在國或地區法令或基金保管機構與國外受託保管機構間契約之約定辦理。	明訂本基金專戶名稱；並分別依外幣計價幣別開立基金專戶。
	【刪除範本本款條文】	九四	四 每次收益分配總金額獨立列帳後給付前所生之利息。	本基金不分配收益；其後款次調整。
九四	六 買回費用(不含委任基金銷售機構收取之買回收件手續費)	九四	七 買回費用(不含委任銷售機構收取之買回收件手續費)	依本契約第一條第十項定義修正之。
十一	一 依本契約規定運用本基金所生之經紀商佣金、交易手續費等直接成本及必要費用；包括但不限於為完成基金投資標的之交易或交割費用、由股務代理機構、證券交易所或政府等其他機構或第三人所收取之費用，及基金保管機構得為履行本契約之義務，透過票券集中保管事業、中央登錄公債、投資所在國或地區相關證券交易所、結算機構、金融機構間匯款及結算系統、一般通訊系統等機構或系統處理或保管基金相關事務所生之費用；	十一	一 依本契約規定運用本基金所生之經紀商佣金、交易手續費等直接成本及必要費用；包括但不限於為完成基金投資標的之交易或交割費用、由股務代理機構、證券交易所或政府等其他機構或第三人所收取之費用及基金保管機構得為履行本契約之義務，透過票券集中保管事業、中央登錄公債、投資所在國或地區相關證券交易所、結算機構、銀行間匯款及結算系統、一般通訊系統等機構或系統處理或保管基金相關事務所生之費用；	配合第一條第二十一項之定義所述，酌作內容修正。
十一	二 為避險需要或增加投資效率而從事證券相關商品交易所生之經紀商佣金、期貨交易手續費等直接成本及必要費用；		【範本無相關內容】	明訂從事證券相關商品之交易成本係為本基金應負擔之費用；其後款次調整。
十一	六 除經理公司或基金保管機構(含國外受託保管機構)有故意或未盡善良管理人之注意外，任何就本基金或本契約對經理公司或基金保管機構所為訴訟上或非訴訟上之請求及經理公司或基金保管機構因此所發生之費用，未由第三人負擔者；	十一	五 除經理公司或基金保管機構有故意或未盡善良管理人之注意外，任何就本基金或本契約對經理公司或基金保管機構所為訴訟上或非訴訟上之請求及經理公司或基金保管機構因此所發生之費用，未由第三人負擔者；	增列國外受託保管機構包含在基金保管機構之範圍內。
十一	七 除經理公司或基金保管機構(含國外受託保管機構)有故意或未盡善良管理人之注意外，經理公司為經理本基金或基金保管機構為保管、處分、辦理本基金短期借款及收付本基金資產，對任何人為訴訟上或非訴訟上之請求所發生之一切費用(包括但不限於律師費)，未由第三人負擔者，或經理公司依本契約第十二條第十二項規定，或基金保管機構依本契約第十三條第六項、 <u>第十一項</u> 及 <u>第十二項</u> 規定代為追償之費用(包括但不限於律師費)，未由被迫償人負擔者；	十一	六 除經理公司或基金保管機構有故意或未盡善良管理人之注意外，經理公司為經理本基金或基金保管機構為保管、處分、辦理本基金短期借款及收付本基金資產，對任何人為訴訟上或非訴訟上之請求所發生之一切費用(包括但不限於律師費)，未由第三人負擔者，或經理公司依本契約第十二條第十二項規定，或基金保管機構依本契約第十三條第六項、 <u>第十二項</u> 及 <u>第十三項</u> 規定代為追償之費用(包括但不限於律師費)，未由被迫償人負擔者；	明訂國外受託保管機構包含在基金保管機構之範圍內。
十一	九 本基金清算時所生之一切費用；但因本契約第二十四條第一項第五款之事由終止契約時之清算費用，由經理公司負擔。	十一	八 本基金清算時所生之一切費用；但因本契約第二十四條第一項第 <u>(五)</u> 款之事由終止契約時之清算費用，由經理公司負擔。	酌作文字修正。

條項款	群益智慧聯網電動車證券投資信託基金	條項款	海外股票型基金證券投資信託契約範本	說明
十二	本基金各類型受益權單位合計任一曆日淨資產價值低於等值新臺幣參億元時，除前項第一款至第五款所列支出及費用仍由本基金負擔外，其它支出及費用均由經理公司負擔。 <u>於計算前述各類型受益權單位合計金額時，外幣計價受益權單位部分，應依本契約第三十條第二項規定換算為新臺幣後，與新臺幣計價受益權單位合併計算。</u>	十二	本基金各類型受益權單位合計任一曆日淨資產價值低於等值新臺幣參億元時，除前項第(一)款至第(四)款所列支出及費用仍由本基金負擔外，其它支出及費用均由經理公司負擔。	明訂各類型受益權單位於計算合計金額時均以新臺幣作為基準貨幣。
十四	本基金應負擔之 <u>支出及費用</u> ，於計算各類型每受益權單位淨資產價值或其他必要情形時，應分別計算各類型受益權單位應負擔之支出及費用。各類型受益權單位應負擔之支出及費用，依最新公開說明書規定辦理。可歸屬於各類型受益權單位所產生之費用及損益，由各類型受益權單位投資人承擔。	十四	本基金應負擔之費用，於計算每受益權單位淨資產價值、 <u>收益分配</u> 或其他必要情形時，應分別計算各類型受益權單位應負擔之支出及費用。各類型受益權單位應負擔之支出及費用，依最新公開說明書之規定辦理。可歸屬於各類型受益權單位所產生之費用及損益，由各類型受益權單位投資人承擔。	本基金不分配收益，爰刪除相關文字。
十一	受益人得依本契約之規定並按其所持有之受益憑證所表彰之受益權行使下列權利： (一)剩餘財產分派請求權。 (二)受益人會議表決權。 (三)有關法令及本契約規定之其他權利。	十一	受益人得依本契約之規定並按其所持有之受益憑證所表彰之受益權行使下列權利：  (一)剩餘財產分派請求權。 (二) <u>收益分配權</u> 。 (三)受益人會議表決權。 (四)有關法令及本契約規定之其他權利。	本基金不分配收益，爰刪除相關文字。
十二	經理公司對於本基金資產之取得及處分有決定權，並應親自為之，除金管會另有規定外，不得複委任第三人處理。但經理公司行使其他本基金資產有關之權利，必要時得要求基金保管機構、國外受託保管機構或其代理人出具委託書或提供協助。經理公司就其他本基金資產有關之權利，得委任或複委任基金保管機構 <u>或國外受託保管機構或其代理人</u> 或律師或會計師行使之；委任或複委任律師或會計師行使權利時，應通知基金保管機構。	十二	經理公司對於本基金資產之取得及處分有決定權，並應親自為之，除金管會另有規定外，不得複委任第三人處理。但經理公司行使其他本基金資產有關之權利，必要時得要求基金保管機構、國外受託保管機構或其代理人出具委託書或提供協助。經理公司就其他本基金資產有關之權利，得委任或複委任基金保管機構或律師或會計師行使之；委任或複委任律師或會計師行使權利時，應通知基金保管機構。	配合實務作業，酌作文字修正。
十二	經理公司或基金銷售機構應於申購人交付申購申請書且完成申購價金之給付前，交付簡式公開說明書， <u>並應依申購人之要求，提供本基金公開說明書。如申購方式係採電子交易或經申購人以書面同意者，得採電子郵件傳送方式提供予申購人或由申購人自行下載取得</u> ，並於本基金之銷售文件及廣告內，標明已備有公開說明書及可供索閱之處所。公開說明書之內容如有虛偽或隱匿情事者，應由經理公司及其負責人與其他在公開說明書上簽章者，依法負責。	十二	經理公司或基金銷售機構應於申購人交付申購申請書且完成申購價金之給付前，交付簡式公開說明書，並於本基金之銷售文件及廣告內，標明已備有公開說明書及可供索閱之處所。公開說明書之內容如有虛偽或隱匿情事者，應由經理公司及其負責人與其他在公開說明書上簽章者，依法負責。	配合「證券投資信託基金募集發行銷售及其申購或買回作業程序」第14條規定，明訂公開說明書之交付方式。
十二	依規定無須修正 <u>本契約</u> 而增列新投資標的及其風險事項者。	十二	依規定無須修正 <u>證券投資信託契約</u> 而增列新投資標的及其風險事項者。	酌作文字修正。
十二	申購手續費( <u>含遞延手續費</u> )。	十二	申購手續費。	酌作文字修正。
十二	配合 <u>本契約</u> 變動修正公開說明書內容者。	十二	配合 <u>證券投資信託契約</u> 變動修正公開說明書內容者。	酌作文字修正。



條項款	群益智慧聯網電動車證券投資信託基金	條項款	海外股票型基金證券投資信託契約範本	說明
十二 九	本基金各類型受益權單位合計淨資產價值低於等值新臺幣貳億元時，經理公司應將淨資產價值及受益人人數告知申購人。 <u>於計算前述各類型受益權單位合計金額時，外幣計價受益權單位部分，應依本契約第三十條第二項規定換算為新臺幣後，與新臺幣計價受益權單位之資產合併計算。</u>	十二 九	本基金淨資產價值低於新臺幣貳億元時，經理公司應將淨資產價值及受益人人數告知申購人。	明訂各類型受益權單位於計算合計金額時均以新臺幣作為基準貨幣。
十二 二 一	經理公司應於本基金公開說明書中揭露： 一 本基金受益權單位分別以新臺幣、美元與人民幣作為計價貨幣，所有申購及買回價金之收付均以投資人所申購或買回受益權單位之計價貨幣為之。 二 可歸屬於各類型受益權單位所產生之費用及損益，由各類型受益權單位投資人承擔。 三 本基金基準貨幣及匯率換算風險。 四 本基金各類型受益權單位之幣別與面額，以及各類型受益權單位與基準受益權單位之換算比率。		【範本無相關內容】	依據「含新臺幣多幣別基金及外幣計價基金問答集」規定，明訂經理公司發行多幣別基金應揭露相關內容。
十二 二 二	本基金得為受益人之權益，由經理公司代為處理本基金投資所得相關稅務事宜。		【範本無相關內容】	依財政部 107 年 3 月 6 日台財際字第 10600686840 號令及實務作業需要增訂相關內容。
十三 二	基金保管機構應依證券投資信託及顧問法相關法令或本基金在國外之資產所在地國或地區有關法令、本契約之規定暨金管會之指示，以善良管理人之注意義務及忠實義務，辦理本基金之開戶、保管、處分及收付本基金之資產及本基金可分配收益專戶之款項，除本契約另有規定外，不得為自己、其代理人、代表人、受僱人或任何第三人謀取利益。其代理人、代表人或受僱人履行本契約規定之義務，有故意或過失時，基金保管機構（含國外受託保管機構）應與自己之故意或過失，負同一責任（含國外受託保管機構）。基金保管機構因故意或過失違反法令或本契約約定，致生損害於本基金之資產者，基金保管機構（含國外受託保管機構）應對本基金負損害賠償責任。	十三 二	基金保管機構應依證券投資信託及顧問法相關法令或本基金在國外之資產所在地國或地區有關法令、本契約之規定暨金管會之指示，以善良管理人之注意義務及忠實義務，辦理本基金之開戶、保管、處分及收付本基金之資產及本基金可分配收益專戶之款項，除本契約另有規定外，不得為自己、其代理人、代表人、受僱人或任何第三人謀取利益。其代理人、代表人或受僱人履行本契約規定之義務，有故意或過失時，基金保管機構應與自己之故意或過失，負同一責任。基金保管機構因故意或過失違反法令或本契約約定，致生損害於本基金之資產者，基金保管機構應對本基金負損害賠償責任。	本基金投資國內外，爰依實務作業調整之。
十三 三	基金保管機構應依經理公司之指示取得或處分本基金之資產，並依經理公司之指示行使與該資產有關之權利，包括但不限於向第三人追償等。但如基金保管機構認為依該項指示辦理有違反本契約或中華民國有關法令規定之虞時，得不依經理公司之指示辦理，惟應立即呈報金管會。基金保管機構非依有關法令或本契約規定不得處分本基金資產，就與本基金資產有關權利之行使，並應依經理公司之要求提供委託書或其他必要之協助。	十三 三	基金保管機構應依經理公司之指示取得或處分本基金之資產，並行使與該資產有關之權利，包括但不限於向第三人追償等。但如基金保管機構認為依該項指示辦理有違反本契約或中華民國有關法令規定之虞時，得不依經理公司之指示辦理，惟應立即呈報金管會。基金保管機構非依有關法令或本契約規定不得處分本基金資產，就與本基金資產有關權利之行使，並應依經理公司之要求提供委託書或其他必要之協助。	酌作文字修正。

條項款	群益智慧聯網電動車證券投資信託基金	條項款	海外股票型基金證券投資信託契約範本	說明
十三四	基金保管機構得委託國外金融機構為本基金國外受託保管機構，與經理公司指定之國外證券經紀商進行國外證券買賣交割手續，並保管本基金存放於國外之資產，及行使與該資產有關之權利。 <u>對國外受託保管機構請求相關市場及法令資訊之提供與協助，惟各該保管、處分及收付之作為、不作為，仍應依經理公司之指示為之。</u> 基金保管機構對國外受託保管機構之選任、監督及指示，依下列規定為之：	十三四	基金保管機構得委託國外金融機構為本基金國外受託保管機構，與經理公司指定之國外證券經紀商進行國外證券買賣交割手續，並保管本基金存放於國外之資產，及行使與該資產有關之權利。基金保管機構對國外受託保管機構之選任、監督及指示，依下列規定為之：	酌作文字修正。
十三六	基金保管機構得為履行本契約之義務，透過證券集中保管事業、票券集中保管事業、中央登錄公債、投資所在國或地區相關證券交易市場、結算機構、金融機構間匯款及結算系統、一般通訊系統等機構或系統處理或保管基金相關事務。但如有可歸責前述機構或系統之事由致本基金受損害，除基金保管機構有故意或過失者外，基金保管機構不負賠償責任，但基金保管機構應代為追償。	十三六	基金保管機構得為履行本契約之義務，透過證券集中保管事業、票券集中保管事業、中央登錄公債、投資所在國或地區相關證券交易所、結算機構、銀行間匯款及結算系統、一般通訊系統等機構或系統處理或保管基金相關事務。但如有可歸責前述機構或系統之事由致本基金受損害，除基金保管機構有故意或過失者，基金保管機構不負賠償責任，但基金保管機構應代為追償。	配合第一條第二十一項之定義所述，酌作內容修正。
十三七	基金保管機構得依證券投資信託及顧問法及其他 <u>中華民國或投資所在國或地區證券市場</u> 相關法令之規定，複委任證券集中保管事業或票券集中保管事業代為保管本基金購入之有價證券或證券相關商品並履行本契約之義務，有關費用由基金保管機構負擔。	十三七	基金保管機構得依證券投資信託及顧問法及其他相關法令之規定，複委任證券集中保管事業代為保管本基金購入之有價證券或證券相關商品並履行本契約之義務，有關費用由基金保管機構負擔。	配合第一條第二十一項之定義所述，酌作內容修正。
	<b>【刪除範本本款條文】</b>	十三八	<u>基金保管機構應依經理公司提供之各類型受益權單位收益分配數據，擔任本基金各類型受益權單位收益分配之給付人與扣繳義務人，執行收益分配之事務。</u>	本基金不分配收益，爰刪除相關文字；其後項次調整。
十三八	依經理公司指示而為下列行為： 1. 因投資決策所需之投資組合調整。 2. 為從事證券相關商品交易所需之保證金帳戶調整或支付權利金。 3. 給付依本契約第十條約定應由本基金負擔之款項。 4. 給付受益人買回其受益憑證之買回價金。	十三九	依經理公司指示而為下列行為： <u>(1)</u> 因投資決策所需之投資組合調整。 <u>(2)</u> 為從事證券相關商品交易所需之保證金帳戶調整或支付權利金。 <u>(3)</u> 給付依本契約第十條約定應由本基金負擔之款項。 <u>(4)</u> <u>給付依本契約應分配予受益人之可分配收益。</u> <u>(5)</u> 給付受益人買回其受益憑證之買回價金。	本基金不分配收益，爰刪除相關文字。
十四一	經理公司應以分散風險、確保基金之安全，並積極追求長期之投資利得及維持收益之安定為目標。以誠信原則及專業經營方式，將本基金投資於 <u>國內及外國之有價證券</u> 。並依下列規範進行投資：	十四一	經理公司應以分散風險、確保基金之安全，並積極追求長期之投資利得及維持收益之安定為目標。以誠信原則及專業經營方式，將本基金投資於_____。並依下列規範進行投資：	明訂本基金之投資標的及範圍。

條項款	群益智慧聯網電動車證券投資信託基金	條項款	海外股票型基金證券投資信託契約範本	說明
十四	<p>一 本基金所投資之國內部分：  <u>上市或上櫃有價證券、承銷股票、政府債券、公司債（含無擔保公司債、次順位公司債）、轉換公司債、交換公司債、附認股權公司債、金融債券（含次順位金融債券）、證券投資信託基金受益憑證（含反向型 ETF 及槓桿型 ETF）、對不特定人所募集之期貨信託基金受益憑證（含反向型 ETF、商品 ETF 及槓桿型 ETF）、存託憑證、依金融資產證券化條例公開招募之受益證券或資產基礎證券、依不動產證券化條例募集之封閉型不動產投資信託基金受益證券或不動產資產信託受益證券、經金管會核准於我國境內募集發行之國際金融組織債券。</u></p>		【範本無相關內容】	明訂本基金投資國內之投資標的及範圍；其後款次調整。
十四	<p>二 本基金所投資之外國部分：  1. <u>於外國證券集中交易市場或經金管會核准之店頭市場所交易之股票（含承銷股票）、存託憑證（含 NVDR）、認購（售）權證或認股權憑證、不動產投資信託基金受益證券（REITs）及封閉式基金受益憑證、基金股份、投資單位及追蹤、模擬或複製標的指數表現之指數股票型基金（ETF，含反向型 ETF 及槓桿型 ETF）。</u>  2. <u>經金管會核准或申報生效得募集及銷售之外國基金管理機構所發行或經理之受益憑證、基金股份或投資單位。</u>  3. <u>由外國國家或機構所保證或發行之債券（含政府公債、公司債（含無擔保公司債、次順位公司債）、轉換公司債、附認股權公司債、交換公司債、金融債券（含次順位金融債券）、金融資產證券化之受益證券或資產基礎證券、不動產資產信託受益證券（REITs）及具有相當於債券性質之有價證券。</u>  4. <u>本基金投資區域範圍涵蓋全球，可投資之國家或地區詳如公開說明。</u>  5. <u>本基金投資之外國有價證券應符合金管會之限制或禁止規定，如有關法令或相關規定修正者，從其規定。</u></p>		【範本無相關內容】	明訂本基金投資外國之投資標的及範圍；其後款次調整。

條項款	群益智慧聯網電動車證券投資信託基金	條項款	海外股票型基金證券投資信託契約範本	說明
十四	<p>三 本基金自成立日起屆滿六個月後：</p> <p>1. 投資於國內及外國股票（含承銷股票）、存託憑證（含 NVDR）之總金額，不得低於本基金淨資產價值之百分之七十（70%）（含）。</p> <p>2. 投資於外國有價證券之總金額不得低於本基金淨資產價值之百分之六十（60%）（含）；投資於國內及外國之「智慧聯網電動車相關產業」之有價證券總金額不得低於本基金淨資產價值百分之六十（60%）（含）。前述所稱「智慧聯網電動車相關產業」係指電動車商業生態圈上、中、下游供應體系，包括但不限於下列四大領域，或未來因為科技創新而產生與電動車相關之產業。</p> <p>(1) 電動車製造：從事生產、行銷電動車輛零組件、電池管理系統、電源供應器、動力馬達、馬達材料、車體材料、新車製造等相關公司。</p> <p>(2) 儲能技術：儲能電池及電能供給配送的上中下游供應鏈，包括相關原物料，電池材料、電池芯、電池模組、電池製造、電池組裝、電池回收、充電樁等相關公司。</p> <p>(3) 自動駕駛：從事研發、生產、行銷先進駕駛輔助系統（ADAS）、攝像鏡頭、雷射雷達、毫米波雷達、超聲波雷達、人工智能等及其他受惠於自動駕駛相關公司。</p> <p>(4) 車聯網：從事研發、生產、行銷雲端運算、大數據、資料倉儲、網路通信系統、無線射頻辨識（RFID）、GPS 定位、智慧運輸、車用娛樂、監控系統、共享經濟軟硬體服務等及其他受惠於車聯網概念的相關公司。</p>	十四	<p>一 本基金投資於 <u>                  </u> 之上市上櫃股票為主。原則上，本基金自成立日起六個月後，投資於股票之總額不低於本基金淨資產價值之百分之七十（含）。</p>	明訂本基金之投資標的、範圍及策略。



條項款	群益智慧聯網電動車證券投資信託基金	條項款	海外股票型基金證券投資信託契約範本	說明
十四一四	<p>但依經理公司之專業判斷，在特殊情形下，為分散風險、確保基金安全之目的，得不受前款投資比例之限制。所謂特殊情形，係指本基金信託契約終止前一個月，或：</p> <ol style="list-style-type: none"> <li>任一或合計投資達本基金淨資產價值百分之二十（20%）以上之投資所在國或地區發生重大政治性、經濟性且非預期之事件（如政變、戰爭、能源危機、恐怖攻擊、天災等）、國內外金融市場（股市、債市與匯市）暫停交易、法令政策變更（如實施外匯管制、縮小單日跌幅度等）、不可抗力之情事，致影響該國或區域經濟發展及金融市場安定之虞者。</li> <li>任一或合計投資達本基金淨資產價值百分之二十（20%）以上之投資所在國或地區因實施外匯管制導致無法匯出資金。</li> <li>任一或合計投資達本基金淨資產價值百分之二十（20%）以上之投資所在國或地區之貨幣單日兌美元或美元兌新台幣匯率漲跌幅達百分之五（5%）或連續三個交易日匯率累計漲跌幅達百分之八（8%）以上者。</li> <li>任一或合計投資達本基金淨資產價值百分之二十（20%）以上之投資所在國或地區之證券交易市場或店頭市場最近六個營業日（不含當日）股價指數累計漲幅或跌幅達百分之十（10%）以上（含）。</li> <li>任一或合計投資達本基金淨資產價值百分之二十（20%）以上之投資所在國或地區之證券交易市場或店頭市場最近三十個營業日（不含當日）股價指數累計漲幅或跌幅達百分之二十（20%）以上（含）。</li> </ol>	十四一四	<p>但依經理公司之專業判斷，在特殊情形下，為分散風險、確保基金安全之目的，得不受前款投資比例之限制。所謂特殊情形，係指本基金信託契約終止前一個月，或證券交易所或證券櫃檯中心發布之發行量加權股價指數有下列情形之一起，迄恢復正常後一個月止：</p> <ol style="list-style-type: none"> <li>最近六個營業日（不含當日）股價指數累計漲幅或跌幅達百分之十以上（含本數）。</li> <li>最近三十個營業日（不含當日）股價指數累計漲幅或跌幅達百分之二十以上（含本數）。</li> </ol>	明訂本基金不受投資策略限制之適用情形。
十四一四	<p>俟前款特殊情形結束後三十個營業日內，經理公司應立即調整，以符合前述第三款之比例限制。</p>	十四一四	<p>俟前款特殊情形結束後三十個營業日內，經理公司應立即調整，以符合第一款之比例限制。</p>	酌作內容調整。
十四二	<p>經理公司得以現金、存放於銀行（含基金保管機構）、從事債券附買回交易或買入短期票券或其他經金管會規定之方式保持本基金之資產，並指示基金保管機構處理。上開資產存放之銀行、債券附買回交易對象及短期票券發行人、保證人、承兌人或標的物之信用評等，應符合金管會核准或認可之信用評等機構評等達一定等級以上者。</p>	十四二	<p>經理公司得以現金、存放於銀行、從事債券附買回交易或買入短期票券或其他經金管會規定之方式保持本基金之資產，並指示基金保管機構處理。上開資產存放之銀行、債券附買回交易對象及短期票券發行人、保證人、承兌人或標的物之信用評等，應符合金管會核准或認可之信用評等機構評等達一定等級以上者。</p>	依實務作業，酌修部分文字。
十四五	<p>經理公司運用本基金為公債、公司債（含無擔保公司債、次順位公司債）或金融債券（含次順位金融債券）投資，應以現款現貨交易為之，並指示基金保管機構辦理交割。</p>	十四五	<p>經理公司運用本基金為公債、公司債或金融債券投資，應以現款現貨交易為之，並指示基金保管機構辦理交割。</p>	依實務作業，酌修部分文字。

條項款	群益智慧聯網電動車證券投資信託基金	條項款	海外股票型基金證券投資信託契約範本	說明
十四六	經理公司得為避險需要或增加投資效率之目的，運用本基金從事以交易人身分交易衍生自股票、股價指數、指數股票型基金(ETF)之期貨、選擇權或期貨選擇權及其他經金管會核准之證券相關商品之交易，但從事前開證券相關商品交易均須符合金管會「證券投資信託事業運用證券投資信託基金從事證券相關商品交易應行注意事項」及其他金管會之相關規定。如因有關法令或相關規定修正者，從其規定。	十四六	經理公司為避險需要或增加投資效率，得運用本基金從事_____等證券相關商品之交易。	明訂本基金得從事證券相關商品之標的及範圍。
十四七	本基金為避免投資所在國或地區幣值波動而影響基金淨資產價值，對於各種不同幣別間之匯率避險方式如下：		【範本無相關內容】	明訂本基金從事各種不同幣別間之交易所運用的匯率避險方式。
十四七	一 本基金為避免投資所在國或地區幣值波動而影響基金淨資產價值，對於各種不同幣別間之匯率避險方式如下： 經理公司得從事換匯、遠期外匯、換匯換利交易、新臺幣與外幣間匯率選擇權及外幣間匯率避險(Proxy Hedge)(含換匯、遠期外匯、換匯換利及匯率選擇權)，其價值與期間，不得超過持有外幣資產之價值與期間，並應符合中央銀行或金管會之相關規定。如因有關法令或相關規定修改者，從其規定；	十四七	經理公司得以換匯、遠期外匯交易或其他經金管會核准交易之證券相關商品，以規避匯率風險。	明訂本基金從事各種不同幣別間之交易所運用的匯率避險方式。
十四七	二 本基金所從事之外幣間匯率避險交易(Proxy Hedge)係以直接購買銀行所提供之二種外幣間或一籃子(Proxy basket Hedge)外幣間匯率之遠期外匯或選擇權來進行。			
十四八	二 不得投資於國內未上市或未上櫃之次順位公司債及次順位金融債券；	十四八	二 不得投資於未上市或未上櫃之次順位公司債及次順位金融債券；	明訂國內之不得投資標的。
十四八	六 不得投資於經理公司或與經理公司有利害關係之公司所發行之證券，但不包含受益憑證、基金股份或單位信託；	十四八	六 不得投資於經理公司或與經理公司有利害關係之公司所發行之證券；	參考金管會 94 年 3 月 7 日金管證四字第 0930158658 號函所放寬之內容，明訂本基金可投資於與經理公司或與經理公司有利害關係公司所發行之「受益憑證、基金股份或單位信託」。
十四八	八 投資於任一上市或上櫃公司股票(含承銷股票)、存託憑證(含 NVDR)及公司債(含次順位公司債、轉換公司債、交換公司債、附認股權公司債)或金融債券(含次順位金融債券)之總金額，不得超過本基金淨資產價值之百分之十(10%)；投資於任一公司所發行國內次順位公司債之總額，不得超過該公司該次(如有分券指分券後)所發行次順位公司債總額之百分之十(10%)。上開次順位公司債應符合金管會核准或認可之信用評等機構評等達一定等級以上者；	十四八	八 投資於任一上市或上櫃公司股票及公司債(含次順位公司債)或金融債券(含次順位金融債券)之總金額，不得超過本基金淨資產價值之百分之十；投資於任一公司所發行次順位公司債之總額，不得超過該公司該次(如有分券指分券後)所發行次順位公司債總額之百分之十。上開次順位公司債應符合金管會核准或認可之信用評等機構評等達一定等級以上者；	1. 配合本基金投資標的爰增訂文字。 2. 酌作內容調整。

條項款	群益智慧聯網電動車證券投資信託基金	條項款	海外股票型基金證券投資信託契約範本	說明
十四九	投資於任一上市或上櫃公司股票(含承銷股票)、存託憑證(含 NVDR)之股份總額,不得超過該公司已發行股份總數之百分之十(10%);所經理之全部基金投資於任一上市或上櫃公司股票(含承銷股票)、存託憑證(含 NVDR)之股份總額,不得超過該公司已發行股份總數之百分之十(10%);	十四九	投資於任一上市或上櫃公司股票之股份總額,不得超過該公司已發行股份總數之百分之十;所經理之全部基金投資於任一上市或上櫃公司股票之股份總額,不得超過該公司已發行股份總數之百分之十;	1. 配合本基金投資標的爰增訂文字。 2. 酌作內容調整。
十四十	投資於任一公司所發行無擔保公司債之總額,不得超過該公司所發行無擔保公司債總額之百分之十(10%);	十四十	投資於任一公司所發行無擔保公司債之總額,不得超過該公司所發行無擔保公司債總額之百分之十;	酌作內容調整。
十四十一	投資於任一上市或上櫃公司承銷股票之總數,不得超過該次承銷總數之百分之一(1%);	十四十一	投資於任一上市或上櫃公司承銷股票之總數,不得超過該次承銷總數之百分之一;	酌作內容調整。
十四十二	經理公司經理之全部基金,投資於同一次承銷股票之總數,不得超過該次承銷總數之百分之三(3%);	十四十二	經理公司經理之全部基金,投資於同一次承銷股票之總數,不得超過該次承銷總數之百分之三;	酌作內容調整。
十四十四	除投資於指數股票型基金(ETF)受益憑證外,不得投資於市價為前一營業日淨資產價值百分之九十(90%)以上之上市基金受益憑證;	十四十四	除投資於指數股票型基金受益憑證外,不得投資於市價為前一營業日淨資產價值百分之九十以上之上市基金受益憑證;	增列指數股票型基金之英文縮寫。
十四十五	投資於基金受益憑證之總金額,不得超過本基金淨資產價值之百分之二十(20%);投資期貨信託事業對不特定人募集之期貨信託基金、國內外證券交易市場交易之反向型ETF、商品ETF、槓桿型ETF之總金額,不得超過本基金淨資產價值之百分之十(10%);	十四十五	投資於基金受益憑證之總金額,不得超過本基金淨資產價值之百分之二十;	依據金管會 103 年 10 月 17 日金管證投字第 10300398155 號函,修訂相關投資比例限制。
十四十六	投資於任一基金之受益權單位總數,不得超過被投資基金已發行受益權單位總數之百分之十(10%);所經理之全部基金投資於任一基金之受益權單位總數,不得超過被投資基金已發行受益權單位總數之百分之二十(20%);	十四十六	投資於任一基金之受益權單位總數,不得超過被投資基金已發行受益權單位總數之百分之十;所經理之全部基金投資於任一基金之受益權單位總數,不得超過被投資基金已發行受益權單位總數之百分之二十;	酌作內容調整。
十四十七	委託單一證券商買賣股票金額,不得超過本基金當年度買賣股票總金額之百分之三十(30%),但基金成立未滿一個完整會計年度或金管會另有規定或命令者,不在此限;	十四十七	委託單一證券商買賣股票金額,不得超過本基金當年度買賣股票總金額之百分之三十,但基金成立未滿一個完整會計年度者,不在此限;	酌作內容調整。
十四十八	投資於經理公司所經理之基金時,不得收取經理費;	十四十八	投資於本證券投資信託事業經理之基金時,不得收取經理費;	酌作內容調整。
十四二十	投資於任一公司發行、保證或背書之短期票券及有價證券總金額,不得超過本基金淨資產價值之百分之十(10%),但投資於基金受益憑證者,不在此限;	十四二十	投資於任一公司發行、保證或背書之短期票券總金額,不得超過本基金淨資產價值之百分之十,並不得超過新臺幣五億元;	依「證券投資信託基金管理辦法」第 10 條規定,酌作內容調整。
十四二十一	投資任一銀行所發行股票及金融債券(含次順位金融債券)之總金額,不得超過本基金淨資產價值之百分之十(10%);投資於任一銀行所發行金融債券(含次順位金融債券)之總金額,不得超過該銀行所發行金融債券總額之百分之十(10%);投資於任一銀行所發行國內次順位金融債券之總額,不得超過該銀行該次(如有分券指分券後)所發行次順位金融債券總額之百分之十(10%);上開次順位金融債券應符合金管會核准或認可之信用評等機構評等達一定等級以上者;	十四二十一	投資任一銀行所發行股票及金融債券(含次順位金融債券)之總金額,不得超過本基金淨資產價值之百分之十;投資於任一銀行所發行金融債券(含次順位金融債券)之總金額,不得超過該銀行所發行金融債券總額之百分之十;投資於任一銀行所發行次順位金融債券之總額,不得超過該銀行該次(如有分券指分券後)所發行次順位金融債券總額之百分之十;上開次順位金融債券應符合金管會核准或認可之信用評等機構評等達一定等級以上者;	酌作內容調整。



條項款	群益智慧聯網電動車證券投資信託基金	條項款	海外股票型基金證券投資信託契約範本	說明
十四	八二 十 二 投資於任一經金管會核准於我國境內募集發行之國際金融組織所發行之國際金融組織債券之總金額不得超過本基金淨資產價值之百分之十(10%)，及不得超過該國際金融組織於我國境內所發行國際金融組織債券總金額之百分之十(10%)；	十四	八二 十 二 投資於任一經金管會核准於我國境內募集發行之國際金融組織所發行之國際金融組織債券之總金額不得超過本基金淨資產價值之百分之十，及不得超過該國際金融組織於我國境內所發行國際金融組織債券總金額之百分之十；	酌作內容調整。
十四	八二 三 投資於任一受託機構或特殊目的公司發行之受益證券或資產基礎證券之總額，不得超過該受託機構或特殊目的公司該次(如有分券指分券後)發行之受益證券或資產基礎證券總額之百分之十(10%)；亦不得超過本基金淨資產價值之百分之十(10%)。上開受益證券或資產基礎證券應符合經金管會核准或認可之信用評等機構評等達一定等級以上者；	十四	八二 三 投資於任一受託機構或特殊目的公司發行之受益證券或資產基礎證券之總額，不得超過該受託機構或特殊目的公司該次(如有分券指分券後)發行之受益證券或資產基礎證券總額之百分之十；亦不得超過本基金淨資產價值之百分之十。上開受益證券或資產基礎證券應符合經金管會核准或認可之信用評等機構評等達一定等級以上者；	酌作內容調整。
十四	八二 四 投資於任一創始機構發行之股票、公司債、金融債券及將金融資產信託與受託機構或讓與特殊目的公司發行之受益證券或資產基礎證券之總金額，不得超過本基金淨資產價值之百分之十(10%)。上開受益證券或資產基礎證券應符合經金管會核准或認可之信用評等機構評等達一定等級以上者；	十四	八二 四 投資於任一創始機構發行之股票、公司債、金融債券及將金融資產信託與受託機構或讓與特殊目的公司發行之受益證券或資產基礎證券之總金額，不得超過本基金淨資產價值之百分之十。上開受益證券或資產基礎證券應符合經金管會核准或認可之信用評等機構評等達一定等級以上者；	酌作內容調整。
十四	八二 六 投資於任一受託機構發行之不動產投資信託基金之受益權單位總數，不得超過該不動產投資信託基金已發行受益權單位總數之百分之十(10%)。上開不動產投資信託基金應符合金管會核准或認可之信用評等機構評等達一定等級以上者；	十四	八二 六 投資於任一受託機構發行之不動產投資信託基金之受益權單位總數，不得超過該不動產投資信託基金已發行受益權單位總數之百分之十。上開不動產投資信託基金應符合金管會核准或認可之信用評等機構評等達一定等級以上者；	酌作內容調整。
十四	八二 七 投資於任一受託機構發行之不動產資產信託受益證券之總額，不得超過該受託機構該次(如有分券指分券後)發行之不動產資產信託受益證券總額之百分之十(10%)。上開不動產資產信託受益證券應符合金管會核准或認可之信用評等機構評等達一定等級以上者；	十四	八二 七 投資於任一受託機構發行之不動產資產信託受益證券之總額，不得超過該受託機構該次(如有分券指分券後)發行之不動產資產信託受益證券總額之百分之十。上開不動產資產信託受益證券應符合金管會核准或認可之信用評等機構評等達一定等級以上者；	酌作內容調整。
十四	八二 八 投資於任一受託機構發行之不動產投資信託基金受益證券及不動產資產信託受益證券之總金額，不得超過本基金淨資產價值之百分之十(10%)；	十四	八二 八 投資於任一受託機構發行之不動產投資信託基金受益證券及不動產資產信託受益證券之總金額，不得超過本基金淨資產價值之百分之十；	酌作內容調整。
十四	八二 九 投資於任一委託人將不動產資產信託與受託機構發行之不動產資產信託受益證券、將金融資產信託與受託機構或讓與特殊目的公司發行之受益證券或資產基礎證券，及其所發行之股票、公司債、金融債券之總金額，不得超過本基金淨資產價值之百分之十(10%)；	十四	八二 九 投資於任一委託人將不動產資產信託與受託機構發行之不動產資產信託受益證券、將金融資產信託與受託機構或讓與特殊目的公司發行之受益證券或資產基礎證券，及其所發行之股票、公司債、金融債券之總金額，不得超過本基金淨資產價值之百分之十；	酌作內容調整。

條項款	群益智慧聯網電動車證券投資信託基金	條項款	海外股票型基金證券投資信託契約範本	說明
十四	<p><u>三</u> 投資認購(售)權證或認股權憑證,應符合下列規定:</p> <p><u>十</u></p> <p><u>一</u> 1.每一基金投資認購(售)權證或認股權憑證總金額,不得超過本基金淨資產價值之百分之五(5%);</p> <p>2.每一基金投資認購(售)權證或認股權憑證其所表彰股票之股份總額,應與所持有該認購(售)權證或認股權憑證之標的證券發行公司發行之股票(含承銷股票及存託憑證所表彰之股份)合併計算,不得超過該標的證券公司已發行股份總數之百分之十(10%);</p> <p>3.所經理之全部基金投資認購(售)權證或認股權憑證其所表彰股票之股份總額,應與所持有該認購(售)權證或認股權憑證之標的證券公司發行之股票(含承銷股票及存託憑證所表彰之股份)合併計算,不得超過該標的證券公司已發行股份總數之百分之十(10%);</p> <p>4.惟認購權證、認股權憑證與認售權證之股份總額得相互沖抵(Netting),以合併計算得投資之比率上限。</p>		【範本無相關內容】	依據金管會103年10月17日金管證投字第10300398151號函之規定,增訂投資認購(售)權證及認股權憑證之限制;其後款次調整。
十四	<p><u>三</u> 不得從事不當交易行為而影響本基金淨資產價值;</p> <p><u>十二</u></p>		【範本無相關內容】	依據「證券投資信託基金管理辦法」第10條第1項第19款內容增訂。
十四	前項第五款所稱各基金,第九款、第十二款、第十六款及 <u>第三十一款</u> 所稱所經理之全部基金,包括經理公司募集或私募之證券投資信託基金及期貨信託基金。	十四	前項第五款所稱各基金,第九款、第十二款及第十六款所稱所經理之全部基金,包括經理公司募集或私募之證券投資信託基金及期貨信託基金; <u>第二十三款及第二十四款不包括經金管會核定為短期票券之金額。</u>	配合「證券投資信託基金管理辦法」第15條之內容,刪除相關內容。
十四	第八項第八款至第十二款、第十四款至第十七款、第二十款至第二十四款、第二十六款至第二十九款及 <u>第三十一款</u> 規定比例、 <u>金額、範圍及信用評等</u> 之限制,如因有關法令或相關規定修正者,從其規定。	十四	第八項 <u>第(八)至第(十二)款、第(十四)至第(十七)款、第(二十)至第(二十四)款及第(二十六)款至第(二十九)款</u> 規定比例之限制,如因有關法令或相關規定修正者,從其規定。	1.配合本契約第十四條第八項所涉及比例及金額限制之款次,酌作款次調整。 2.相關比例或金額當法令有修正者,從其修正後法令規定。
十五	<u>本基金之收益全部併入本基金淨資產價值,不再另行分配收益。</u>	十五	<u>本基金投資所得之現金股利、利息收入、收益平準金、已實現資本利得扣除已實現資本損失及本基金應負擔之各項成本費用後,為可分配收益。</u>	本基金不分配收益,爰刪除相關文字。
	【刪除範本本項條文】	十五	<u>基金收益分配以當年度之實際可分配收益餘額為正數方得分配。本基金每受益權單位之可分配收益低於會計年度結束日每受益權單位淨資產價值百分之____,經理公司不予分配,如每受益權單位之可分配收益超過會計年度結束日每受益權單位淨資產價值百分之____時,其超過部分併入以後年度之可分配收益。如投資收益之實現與取得有年度之間隔,或已實現而取得有困難之收益,於取得時分配之。</u>	本基金不分配收益,爰刪除相關文字。

條項款	群益智慧聯網電動車證券投資信託基金	條項款	海外股票型基金證券投資信託契約範本	說明
	【刪除範本本項條文】	十五	<u>三</u> 本基金可分配收益之分配，應於該會計年度結束後，翌年 月第 個營業日分配之，停止變更受益人名簿記載期間及分配基準日由經理公司於期前公告。	本基金不分配收益，爰刪除相關文字。
	【刪除範本本項條文】	十五	<u>四</u> 可分配收益，應經金管會核准辦理公開發行公司之簽證會計師查核簽證後，始得分配。（倘可分配收益未涉及資本利得，得以簽證會計師出具核閱報告後進行分配。）	本基金不分配收益，爰刪除相關文字。
	【刪除範本本項條文】	十五	<u>五</u> 每次分配之總金額，應由基金保管機構以「 <u>基金可分配收益專戶</u> 」之名義存入獨立帳戶，不再視為本基金資產之一部分，但其所生之孳息應併入本基金。	本基金不分配收益，爰刪除相關文字。
	【刪除範本本項條文】	十五	<u>六</u> 可分配收益依收益分配基準日發行在外之受益權單位總數平均分配，收益分配之給付應以受益人為收款人之記名劃線禁止背書轉讓票據或匯款方式為之，經理公司並應公告其計算方式及分配之金額、地點、時間及給付方式。	本基金不分配收益，爰刪除相關文字。
十六	經理公司之報酬，係按本基金淨資產價值每年百分之 <u>二(2%)</u> 之比率，逐日累計計算，並自本基金成立日起每曆月給付乙次。但本基金自成立之日起屆滿六個月後，除本契約第十四條第一項 <u>第四款</u> 規定之特殊情形外，投資於 <u>國內及外國股票(含承銷股票)、存託憑證(含 NVDR)</u> 之總金額未達本基金淨資產價值之百分之七十( <u>70%</u> )部分，經理公司之報酬應減半計收。	十六	經理公司之報酬係按本基金淨資產價值每年百分之 <u> ( )%</u> 之比率，逐日累計計算，並自本基金成立日起每曆月給付乙次。但本基金自成立之日起屆滿六個月後，除本契約第十四條第一項規定之特殊情形外，投資於 <u>上市、上櫃公司</u> 股票之總金額未達本基金淨資產價值之百分之七十部分，經理公司之報酬應減半計收。	1. 明訂本基金之經理費率。 2. 配合本基金之投資策略，於成立六個月後持股部位須達 70%，除特殊情形外，同步調整經理費減半計收。
十六	基金保管機構之報酬，係按本基金淨資產價值每年百分之 <u>零點二六(0.26%)</u> 之比率，由經理公司逐日累計計算，並自本基金成立日起每曆月給付乙次。 <u>本項基金保管機構之報酬包括應支付國外受託保管機構或其代理人、受託人之費用及報酬。</u>	十六	基金保管機構之報酬係按本基金淨資產價值每年百分之 <u> ( )%</u> 之比率，由經理公司逐日累計計算，自本基金成立日起每曆月給付乙次。	明訂本基金之保管費率及其範圍。

條項款	群益智慧聯網電動車證券投資信託基金	條項款	海外股票型基金證券投資信託契約範本	說明
十七	<p>本基金自成立之日起<u>九十</u>日後，受益人得依最新公開說明書之規定，以書面、電子資料或其他約定方式向經理公司或其委任之基金銷售機構提出買回之請求。經理公司與基金銷售機構所簽訂之銷售契約，應載明每營業日受理買回申請之截止時間及對逾時申請之認定及其處理方式，以及雙方之義務、責任及權責歸屬。受益人得請求買回受益憑證之全部或一部，<u>惟受益人請求部分買回時，該次請求買回之美元計價受益權單位數如不足壹拾個受益權單位、人民幣計價受益權單位數如不足貳拾個受益權單位，或買回後剩餘之美元計價受益憑證所表彰之受益權單位數不及壹拾個單位者、剩餘之人民幣計價受益憑證所表彰之受益權單位數不及貳拾個單位者，除透過金融機構以特定金錢信託專戶、保險公司以投資型保單受託信託專戶買回本基金或經經理公司同意者外</u>，不得請求部分買回。經理公司得依本基金各類型受益權單位之特性，訂定其受理受益憑證買回申請之截止時間，除能證明投資人係於截止時間前提出買回請求者，逾時申請應視為次一營業日之交易。受理買回申請之截止時間，經理公司應確實嚴格執行，並應將該資訊載明於公開說明書、相關銷售文件或經理公司網站。<u>基金受理買回申請之截止時間若因不同類型受益權單位而有差異者，經理公司應基於公平對待投資人及不影響投資人權益原則辦理，並於公開說明書及銷售文件充分揭露。</u></p>	十七	<p>本基金自成立之日起<u>    </u>日後，受益人得依最新公開說明書之規定，以書面、電子資料或其他約定方式向經理公司或其委任之基金銷售機構提出買回之請求。經理公司與基金銷售機構所簽訂之銷售契約，應載明每營業日受理買回申請之截止時間及對逾時申請之認定及其處理方式，以及雙方之義務、責任及權責歸屬。受益人得請求買回受益憑證之全部或一部，<u>但</u>買回後剩餘之受益憑證所表彰之受益權單位數不及<u>    </u>單位者，不得請求部分買回。經理公司得依本基金各類型受益權單位之特性，訂定其受理受益憑證買回申請之截止時間，除能證明投資人係於截止時間前提出買回請求者，逾時申請應視為次一營業日之交易。受理買回申請之截止時間，經理公司應確實嚴格執行，並應將該資訊載明於公開說明書、相關銷售文件或經理公司網站。</p>	<p>1. 明訂買回開始日、受理買回申請時間及受益憑證部份買回受益權單位數之限制。</p> <p>2. 參酌「基金募集發行銷售及其申購或買回作業程序」第 27 條規定，酌修文字。</p>
十七	<p>除本契約另有規定外，各類型受益憑證<u>每一</u>受益權單位之買回價格以買回日該類<u>型</u>受益憑證<u>每一</u>受益權單位淨資產價值扣除買回費用及遞延手續費計算之。</p>	十七	<p>除本契約另有規定外，各類型受益權單位每受益權單位之買回價格以買回日該類受益權單位每受益權單位淨資產價值扣除買回費用計算之。</p>	酌修文字。
十七	<p><u>N 類型各計價類別受益權單位之買回，依最新公開說明書之規定扣除買回費用及遞延手續費。其他類型受益權單位之買回不適用遞延手續費。</u></p>		【範本無相關內容】	配合實務作業增訂內容；其後項次調整。
十七	<p>本基金各類型受益憑證買回費用(含受益人進行短線交易部份)最高不得超過該類型<u>受益憑證</u>每受益權單位淨資產價值之<u>一(1%)</u>，並得由經理公司在此範圍內公告後調整。本基金買回費用依最新公開說明書之規定。買回費用歸入本基金資產。</p>	十七	<p>本基金買回費用(含受益人進行短線交易部份)最高不得超過<u>本基金</u>每受益權單位淨資產價值之<u>    </u>，並得由經理公司在此範圍內公告後調整。本基金買回費用依最新公開說明書之規定。買回費用歸入本基金資產。</p>	配合本基金包含各類型之受益權單位，酌修文字。
十七	<p>借款總金額不得超過本基金淨資產價值之<u>百分之十(10%)</u>。</p>	十七	<p>借款總金額不得超過本基金淨資產價值之<u>百分之十</u>。</p>	酌作內容調整。
十七	<p><u>因本基金受益憑證全數以無實體發行，受益人僅得向經理公司經登記之營業處所或其指定之代理機構提出買回之請求，其受益權單位數之變動，應由經理公司向證券集中保管事業辦理登錄。</u></p>		【範本無相關內容】	配合本基金受益憑證為無實體發行；其後項次調整。



條項款	群益智慧聯網電動車證券投資信託基金	條項款	海外股票型基金證券投資信託契約範本	說明
十七	八 除本契約另有規定外，經理公司應自受益人提出買回新臺幣計價或外幣計價受益憑證請求到達之次一營業日起七個營業日內，指示基金保管機構以受益人為受款人之記名劃線禁止背書轉讓票據或匯款方式給付買回價金，惟外幣計價受益憑證之買回價金給付僅限以匯款方式為之，並得於給付買回價金中扣除買回費用、買回收件手續費、掛號郵費、匯費及其他必要之費用。受益人之買回價金按所申請買回之受益權單位計價幣別給付之。	十七	六 除本契約另有規定外，經理公司應自受益人提出買回受益憑證之請求到達之次一營業日起__個營業日內，指示基金保管機構以受益人為受款人之記名劃線禁止背書轉讓票據或匯款方式給付買回價金，並得於給付買回價金中扣除買回費用、買回收件手續費、掛號郵費、匯費及其他必要之費用。受益人之買回價金按所申請買回之受益權單位計價幣別給付之。	配合實務作業需求，將買回付款日調整為自受益人買回受益憑證請求到達之次一營業日起七個營業日內給付之。
十七	九 受益人請求買回一部受益憑證者，經理公司應依前項規定之期限指示基金保管機構給付買回價金。	十七	七 受益人請求買回一部受益憑證者，經理公司除應依前項規定之期限指示基金保管機構給付買回價金外，並應於受益人買回受益憑證之請求到達之次一營業日起七個營業日內，辦理受益憑證之換發。	配合本基金受益憑證為無實體發行，刪除相關內容。
十八	一 任一營業日之受益權單位買回價金總額扣除當日申購受益憑證發行價額之餘額，超過本基金流動資產總額及本契約第十七條第五項第四款所定之借款比例時，經理公司得報經金管會核准後暫停計算買回價格，並延緩給付買回價金。	十八	一 任一營業日之受益權單位買回價金總額扣除當日申購受益憑證發行價額之餘額，超過本基金流動資產總額及本契約第十七條第四項第四款所定之借款比例時，經理公司得報經金管會核准後暫停計算買回價格，並延緩給付買回價金。	酌作內容調整。
十八	二 前項情形，經理公司應以合理方式儘速處分本基金資產，以籌措足夠流動資產以支付買回價金。經理公司應於本基金有足夠流動資產支付全部買回價金之次一計算日，依該計算日之每受益權單位淨資產價值恢復計算買回價格，並自該計算日起七個營業日內，給付買回價金。經理公司就恢復計算本基金每受益權單位買回價格，應向金管會報備之。停止計算買回價格期間申請買回者，以恢復計算買回價格日之價格為其買回之價格。	十八	二 前項情形，經理公司應以合理方式儘速處分本基金資產，以籌措足夠流動資產以支付買回價金。經理公司應於本基金有足夠流動資產支付全部買回價金之次一計算日，依該計算日之每受益權單位淨資產價值恢復計算買回價格，並自該計算日起__個營業日內，給付買回價金。經理公司就恢復計算本基金每受益權單位買回價格，應向金管會報備之。停止計算買回價格期間申請買回者，以恢復計算買回價格日之價格為其買回之價格。	配合第十七條第七項買回價金給付之調整，修訂相關內容。
十八	三 受益人申請買回有本條第一項及第十九條第一項規定之情形時，得於暫停計算買回價格公告日(含公告日)起，向原申請買回之機構或經理公司撤銷買回之申請，該撤銷買回之申請除因不可抗力情形外，應於恢復計算買回價格日前(含恢復計算買回價格日)之營業時間內到達原申請買回機構或經理公司，其原買回之請求方失其效力，且不得對該撤銷買回之行為，再予撤銷。	十八	三 受益人申請買回有本條第一項及第十九條第一項規定之情形時，得於暫停計算買回價格公告日(含公告日)起，向原申請買回之機構或經理公司撤銷買回之申請，該撤銷買回之申請除因不可抗力情形外，應於恢復計算買回價格日前(含恢復計算買回價格日)之營業時間內到達原申請買回機構或經理公司，其原買回之請求方失其效力，且不得對該撤銷買回之行為，再予撤銷。經理公司應於撤銷買回申請文件到達之次一營業日起七個營業日內交付因撤銷買回而換發之受益憑證。	本基金受益憑證為無實體發行，刪除相關內容。
十九	一 投資所在國或地區證券交易市場、店頭市場或外匯市場非因例假日而停止交易；	十九	一 投資所在國或地區證券交易所、店頭市場或外匯市場非因例假日而停止交易；	配合第一條第二十一項之定義所述，酌作文字修正。
十九	二 前項所定暫停計算本基金部分或全部類型受益權單位買回價格之情事消滅後之次一營業日，經理公司應即恢復計算該類型受益權單位之買回價格，並依恢復計算日每受益權單位淨資產價值計算之，並自該計算日起七個營業日內給付買回價金。經理公司就恢復計算本基金各類型受益權單位買回價格，應向金管會報備之。	十九	二 前項所定暫停計算本基金部分或全部類型受益權單位買回價格之情事消滅後之次一營業日，經理公司應即恢復計算該類型受益權單位之買回價格，並依恢復計算日每受益權單位淨資產價值計算之，並自該計算日起__個營業日內給付買回價金。經理公司就恢復計算本基金各類型受益權單位買回價格，應向金管會報備之。	配合第十七條第七項買回價金給付之調整，修訂相關內容。

條項款	群益智慧聯網電動車證券投資信託基金	條項款	海外股票型基金證券投資信託契約範本	說明
二一	經理公司應每營業日以基準貨幣依下列方式計算本基金之淨資產價值：	二一	經理公司應每營業日以基準貨幣計算本基金之淨資產價值。	1. 配合含新臺幣多幣別基金特色，明訂本基金淨資產價值之計算方式。 2. 配合「含新臺幣多幣別基金及外幣計價基金問答集」規定，明訂採基準貨幣計算基金資產價值及外幣級別淨值換算之依據，及所存在之匯率換算風險。
二一	以前一營業日本基金各類型基準貨幣之淨資產價值為基礎，加計各類型受益權單位之淨申贖金額並按本契約第三十條第二項之匯率換算款項為基準貨幣，得出以基準貨幣呈現之初步總資產價值。		【範本無相關內容】	
二一	計算各類型受益權單位以基準貨幣呈現之資產佔基準貨幣呈現之初步總資產價值之比例。		【範本無相關內容】	
二一	就計算日適用各類型受益權單位之損益及費用，依前款比例計算分別加減之。		【範本無相關內容】	
二一	加減專屬各類型受益權單位之損益後，得出以基準貨幣呈現之各類型受益權單位淨資產價值，加總後得出本基金整體淨資產價值。		【範本無相關內容】	
二一	本條第一項第一款至第四款各類型淨資產價值係按本契約第三十條第二項之匯率換算後，得出以各自計價貨幣呈現之各類型受益權單位淨資產價值。		【範本無相關內容】	配合「含新臺幣多幣別基金及外幣計價基金問答集」規定，明訂不同計價貨幣之受益權單位將存在匯率換算風險；其後項次調整。
二二	本基金包含不同計價貨幣之受益權單位，每日基金資產價值計算及各不同計價貨幣受益權單位淨值換算均以基準貨幣及各計價貨幣轉換進行，存在匯率換算風險。		【範本無相關內容】	
二四	本基金淨資產價值之計算及計算錯誤之處理方式，應依同業公會所擬定，金管會核定之「證券投資信託基金資產價值之計算標準」及「證券投資信託基金淨資產價值計算之可容忍偏差率標準及處理作業辦法」辦理之，該計算標準及作業辦法並應於公開說明書揭露。本基金投資之外國有價證券，因時差問題，故本基金淨資產價值須於次一營業日計算之（計算日）。	二三	本基金淨資產價值之計算及計算錯誤之處理方式，應依同業公會所擬定，金管會核定之「證券投資信託基金資產價值之計算標準」及「證券投資信託基金淨資產價值計算之可容忍偏差率標準及處理作業辦法」辦理之，該計算標準及作業辦法並應於公開說明書揭露。本基金投資之外國有價證券，因時差問題，故本基金淨資產價值須於次一營業日計算之（計算日），並依計算日中華民國時間前，經理公司可收到之價格資訊計算淨資產價值。	明訂本基金國內外基金淨資產價值之計算方式。
二五	本基金投資於國外之有價證券，其淨資產價值之計算，應依計算日臺北時間上午十時前，經理公司可收到之價格資訊計算淨資產價值，並應遵守下列規定：		【範本無相關內容】	配合「證券投資信託基金資產價值之計算標準」內容，明訂本基金投資於國外資產淨資產價值之計算方式。
二五	股票及存託憑證： 以計算日經理公司依序自彭博資訊（Bloomberg）、路孚特（Refinitiv）取得證券交易市場或店頭市場之最近收盤價格為準。持有暫停交易、久無報價與成交資訊或市場價格無法反映公平價格者，以經理公司評價委員會提供之公平價格為準。		【範本無相關內容】	明訂本基金投資於國外資產「股票及存託憑證」時，淨資產價值之計算方式。

條項款	群益智慧聯網電動車證券投資信託基金	條項款	海外股票型基金證券投資信託契約範本	說明
二十	<p><u>五二</u> 債券： 大陸地區交易之債券以計算日經理公司依序自萬得資訊(Wind)、彭博資訊(Bloomberg)、路孚特(Refinitiv)提供可取得之最近價格加計至計算日前一營業日止之應收利息為準；非大陸地區交易之債券以計算日經理公司依序由彭博資訊(Bloomberg)、路孚特(Refinitiv)提供可取得之最近價格加計至計算日前一營業日止之應收利息為準。持有暫停交易、久無報價與成交資訊或市場價格無法反映公平價格者，以經理公司評價委員會提供之公平價格為準。</p>		【範本無相關內容】	明訂本基金投資於國外資產「債券」時，淨資產價值之計算方式。
二十	<p><u>五三</u> 受益憑證、基金股份、投資單位： 1. 上市、上櫃者，以計算日經理公司依序自彭博資訊(Bloomberg)、路孚特(Refinitiv)取得各證券交易市場或店頭市場之最近收盤價格為準。持有暫停交易者，依「證券投資信託基金資產價值之計算標準」之規定辦理。 2. 未上市、上櫃者，以計算日經理公司依序以取得彭博資訊(Bloomberg)、各基金管理機構所提供之最近淨值為準。持有暫停交易者，如暫停期間仍能取得通知或公告淨值，以通知或公告之淨值計算；如暫停期間無通知或公告淨值者，則以最近淨值計算。</p>		【範本無相關內容】	明訂本基金投資於國外資產「受益憑證、基金股份、投資單位」時，淨資產價值之計算方式。
二十	<p><u>五四</u> 證券相關商品： 1. 集中交易市場交易者，以計算日經理公司依序自彭博資訊(Bloomberg)、路孚特(Refinitiv)取得最近收盤價或結算價為準。非集中交易市場交易者，依序自彭博資訊(Bloomberg)、路孚特(Refinitiv)或交易對手所提供之價格為準。 2. 期貨：依期貨契約所定之標的種類所屬之期貨交易市場計算日於臺北時間中午十二時前取得之最近結算價格為準，以計算契約利得或損失。</p>		【範本無相關內容】	明訂本基金投資於國外資產「證券相關商品」時，淨資產價值之計算方式。
二十	<p><u>五五</u> 遠期外匯合約： 1. 以計算日彭博資訊(Bloomberg)所提供之前一營業日結算匯率為準。如計算日無法取得彭博資訊(Bloomberg)提供之結算匯率時，以路孚特(Refinitiv)所提供之結算匯率為準。計算日前一營業日外匯市場無相當於合約剩餘期間之遠期匯率時，得以線性差補方式計算之。 2. 若計算日無法取得前述 1. 所述下午四點之結算匯率者，以最近之結算匯率取代之。</p>		【範本無相關內容】	明訂本基金投資於國外資產「遠期外匯合約」時，淨資產價值之計算方式。
二十	<p><u>六</u> 持有前述以外之國外有價證券依「證券投資信託基金資產價值之計算標準」或相關法令規定計算之。</p>		【範本無相關內容】	明訂本基金投資於國外資產時，淨資產價值計算方式之法源依據修正時，從其規定。

條項款	群益智慧聯網電動車證券投資信託基金	條項款	海外股票型基金證券投資信託契約範本	說明
二十一	<u>每受益權單位之淨資產價值，應按各類型受益權單位分別計算及公告。各類型受益權單位每受益權單位之淨資產價值，以計算日各類型受益權單位之淨資產價值，除以該類型受益權單位已發行在外受益權單位總數，以四捨五入方式計算至新臺幣計價幣別「元」以下小數第二位、美元計價幣別及人民幣計價幣別「元」以下小數第四位。</u>	二十一	各類型受益權單位每受益權單位之淨資產價值，以計算日該類型受益權單位淨資產價值，除以該類型已發行在外受益權單位總數計算，以四捨五入方式計算至各該計價幣別「元」以下小數第__位。	明訂各類型受益權單位淨資產價值之計算準據。
二十一	<u>本基金因本契約第二十五條第七項為清算分配或因終止本契約而結算本基金專戶餘額之需求者，不受前項以四捨五入之方式計算至各該計價幣別「元」以下小數第二位或第四位之限制。</u>		【範本無相關內容】	為使本基金最後餘額能全部回歸受益人並平均分配完畢，故增訂「最後結算每一受益人可獲取之淨值」不受原契約所訂「計算至各該計價幣別「元」以下小數第二位或第四位」之限制；其後項次調整。
二十一	經理公司應於每營業日公告前一營業日本基金各類型受益憑證每受益權單位之淨資產價值。	二十一	經理公司應於每營業日公告前一營業日本基金各類型受益權每受益權單位之淨資產價值。	酌作文字修正。
二十一	部分類型受益權單位之淨資產價值為零者，經理公司應每營業日於經理公司網站揭露前一營業日該類型受益權單位之每單位銷售價格。	二十一	部分受益權單位之淨資產價值為零者，經理公司應每營業日於經理公司網站揭露前一營業日該類型受益權單位之每單位銷售價格。	酌作文字修正。
二十四	五 本基金各類型受益權單位合計淨資產價值最近三十個營業日平均值低於等值新臺幣壹億元時，經理公司應即通知全體受益人、基金保管機構及金管會終止本契約者； <u>於計算前述各類型受益權單位合計金額時，外幣計價受益權單位部分，應依第三十條第二項規定換算為新臺幣後，與新臺幣計價之受益權單位合併計算；</u>	二十四	五 本基金各類型受益權單位合計淨資產價值最近三十個營業日平均值低於等值新臺幣壹億元時，經理公司應即通知全體受益人、基金保管機構及金管會終止本契約者；	明訂各類型受益權單位於計算合計金額時，均以新臺幣作為基準貨幣。
	【刪除範本本項條文】	二十四	<u>前項第(五)款所定契約終止標準，於109年9月30日前，為本基金各類型受益權單位合計淨資產價值最近三十個營業日平均值低於等值新臺幣伍仟萬元。</u>	本基金不適用，爰刪除相關文字；其後項次調整。
二十四	本契約之終止，經理公司應於金管會核准之日起二日內公告之。	二十四	本契約之終止，經理公司應於申報備查或核准之日起二日內公告之。	配合實務作業需要，修訂相關內容。
二十五	二 本基金之清算人由經理公司擔任之，經理公司有本契約第二十四條第一項第二款或第四款之情事時，應由基金保管機構擔任。基金保管機構亦有本契約第二十四條第一項第三款或第四款之情事時，由受益人會議決議另行選任符合金管會規定之其他證券投資信託事業或基金保管機構為清算人。	二十五	二 本基金之清算人由經理公司擔任之，經理公司有本契約第二十四條第一項第(二)款或第(四)款之情事時，應由基金保管機構擔任。基金保管機構亦有本契約第二十四條第一項第(三)款或第(四)款之情事時，由受益人會議決議另行選任符合金管會規定之其他證券投資信託事業或基金保管機構為清算人。	酌作文字修正。



條項款	群益智慧聯網電動車證券投資信託基金	條項款	海外股票型基金證券投資信託契約範本	說明
二 三 五	基金保管機構因本契約第二十四條第一項第三款或第四款之事由終止本契約者，得由清算人選任其他適當之基金保管機構報經金管會核准後，擔任清算時期原基金保管機構之職務。	二 三 五	基金保管機構因本契約第二十四條第一項第(三)款或第(四)款之事由終止本契約者，得由清算人選任其他適當之基金保管機構報經金管會核准後，擔任清算時期原基金保管機構之職務。	酌作文字修正。
二 十五	本基金清算及分派剩餘財產之通知，應依本契約第三十一條規定，分別通知受益人， <u>並送達至受益人名簿所載之地址、傳真號碼或電子信箱。</u>	二 十五 九	本基金清算及分派剩餘財產之通知，應依本契約第三十一條規定，分別通知受益人。 前項之通知，應送達至受益人名簿所載之地址。	合併原範本第九項內容，並增列「送達」受益人之方式；其後項次調整。
	【刪除範本本項條文】	二 十六	<u>受益人之收益分配請求權自發放日起，五年間不行使而消滅，該時效消滅之收益併入本基金。</u>	本基金不分配收益；其後項次調整。
二 十七	經理公司應依「受益憑證事務處理規則」， <u>以書面或電子資料</u> 備置最新受益人名簿壹份。	二 十七	經理公司 <u>及經理公司指定之事務代理機構</u> 應依「受益憑證事務處理規則」，備置最新受益人名簿壹份。	配合實務調整之。
二 十八	<u>前項</u> 自行召開受益人會議之受益人，係指繼續持有受益憑證一年以上，且其所表彰各類型受益權單位數總和占提出當時本基金已發行在外各類型受益權單位數加總百分之三(3%)以上之受益人。 <u>但如決議事項係專屬於特定類型受益權單位之事項，前項之受益人，係指繼續持有該類型受益憑證一年以上，且其所表彰該類型受益權單位數占提出當時本基金已發行在外之該類型受益權單位總數百分之三(3%)以上之受益人。</u>	二 十八	<u>受益人</u> 自行召開受益人會議，係指繼續持有受益憑證一年以上，且其所表彰受益權單位數占提出當時本基金已發行在外受益權單位總數百分之三以上之受益人。	1. 配合本基金受益權單位分各類型受益權單位，爰酌修文字。 2. 明訂關於特定類型受益權單位之事項召開受益人會議之受益人定義。
二 十八	受益人會議之決議，應經持有已發行在外各類型受益權單位數總和二分之一以上受益人出席，並經出席受益人之表決權總數二分之一以上同意行之。 <u>但如決議事項係專屬於特定類型受益權單位之事項者，則受益人會議應僅該類型受益權單位之受益人有權出席並行使表決權，且受益人會議之決議，應經持有代表已發行該類型受益憑證受益權單位總數二分之一以上之受益人出席，並經出席受益人之表決權總數二分之一以上同意行之。</u> 下列事項不得於受益人會議以臨時動議方式提出： (一)更換經理公司或基金保管機構； (二)終止本契約； (三)變更本基金種類。	二 十八	受益人會議之決議，應經持有代表已發行受益憑證受益權單位總數二分之一以上受益人出席，並經出席受益人之表決權總數二分之一以上同意行之。下列事項不得於受益人會議以臨時動議方式提出： (一)更換經理公司或基金保管機構； (二)終止本契約。 (三)變更本基金種類。	依據「含新臺幣多幣別基金及外幣計價基金問答集」規定，明訂全體基金受益人會議或跨級別受益人會議之權數計算方式。
三 十	本基金彙整登載所有類型受益權單位數據之簿冊文件、收入、支出、基金資產總值之計算及本基金財務報表之編列，均應以基準貨幣元為單位，不滿一元者四捨五入。但本契約第二十一條第一至二項規定之本基金各類型受益權單位每受益權單位淨資產價值，不在此限。	三 十	本基金彙整登載所有類型受益權單位數據之簿冊文件、收入、支出、基金資產總值之計算及本基金財務報表之編列，均應以基準貨幣元為單位，不滿一元者四捨五入。但本契約第二十一條第一項規定之本基金各類型受益權單位每受益權單位淨資產價值，不在此限。	酌作內容調整。

條項款	群益智慧聯網電動車證券投資信託基金	條項款	海外股票型基金證券投資信託契約範本	說明
三十	二 本基金國外資產之匯兌轉換，含每日本基金資產價值計算及各外幣類型受益權單位淨值換算，應先按 <u>彭博資訊 (Bloomberg) 所示之計算日前一營業日臺北時間下午四點各外幣對美元之匯率將外幣換算為美元，再按計算日前一營業日臺北時間下午四點臺北外匯經紀股份有限公司所示美元對新臺幣之收盤匯率換算為新臺幣。</u>	三十	二 本基金資產由外幣換算成新臺幣，或以新臺幣換算成外幣，含每日本基金資產價值計算及各外幣類型受益權單位淨值換算，應以 <u>計算日提供之</u> 為計算依據，如當日無法取得 <u>所提供之</u> ，則以當日 <u>所提供之</u> 替代之。如均無法取得前述匯率時，則以 <u>最近</u> 之收盤匯率為準。	明訂本基金資產於不同幣值間之換算標準。
三十	三 若辦理前項匯兌轉換時無法取得 <u>彭博資訊 (Bloomberg) 所示之計算日前一營業日臺北時間下午四點各外幣對美元之匯率</u> ，則改以 <u>彭博資訊 (Bloomberg) 所示之最近匯率為準。</u>		【範本無相關內容】	明訂本基金資產於不同幣值間之換算標準。
三十	四 若第二項所述臺北外匯經紀股份有限公司之外匯交易方式變更為全天候交易而無美元對新臺幣收盤匯率時，則依 <u>彭博資訊 (Bloomberg) 所示之計算日前一營業日臺北時間下午四點美元對新臺幣之匯率為準。</u>		【範本無相關內容】	明訂本基金資產於不同幣值間之換算標準。
三十	五 若計算日無外匯匯率時，以最近營業日之外匯收盤價格為準。		【範本無相關內容】	明訂本基金資產於不同幣值間之換算標準。
	【刪除範本本款條文】	三十一	二 <u>本基金收益分配之事項。</u>	本基金不分配收益；其後款次調整。
三十一	二八 發生本契約第十四條第一項第四款所訂之特殊情形而不受同條項第三款原訂投資比例限制之情事，及特殊情形結束後。	三十一	二八 發生本契約第十四條第一項第二款所訂之特殊情形而不受同條項第一款原訂投資比例限制之情事，及特殊情形結束後。	酌作文字修正。
三十一	三一 通知： 依受益人名簿記載之通訊地址郵寄或依 <u>受益人書面同意之傳真、電子郵件或其他電子傳輸方式</u> 為之；其指定有代表人者通知代表人。 <u>受益人地址、傳真號碼或電子信箱變更時，受益人應即向經理公司或事務代理機構辦理變更登記或書面通知，否則經理公司或清算人依本契約規定為送達時，以送達至受益人各原所載之地址、傳真號碼或電子信箱視為依法送達。</u>	三十一	三一 通知： 依受益人名簿記載之通訊地址郵寄之；其指定有代表人者通知代表人， <u>但經受益人同意者，得以傳真或電子郵件方式為之。</u>	明訂受益人同意之通知方式以登錄於經理公司受益人名簿之資料為準。
三十一	六 依本條第二項第三、四款應公布之內容及比例，如因有關法令或相關規定修正者，從其規定。		【範本無相關內容】	明訂有關法令或相關規定修正時，得依最新規定逕行調整。
三十五	一 本契約自金管會 <u>申報生效</u> 之日起生效。	三十五	一 本契約自金管會 <u>核准</u> 之日起生效。	配合本基金擬採申報生效制，爰修訂相關內容。

## 證券投資信託基金資產價值之計算標準

金管會 110 年 9 月 1 日金管證投字第 1100363392 號函核准

- 一、本計算標準依證券投資信託及顧問法第二十八條第二項規定訂定。
- 二、貨幣市場基金及類貨幣市場基金資產價值之計算方式：以買進成本加計至計算日止之應計利息及折溢價攤銷為準；有 call 權及 put 權之債券，以該債券之到期日（Maturity）作為折溢價之攤銷年期。類貨幣市場基金於轉型基準日以前所購入之資產，則以轉型基準日之帳列金額為買進成本。另，類貨幣市場基金購入債券所支付之交割款項中，賣方依其持有債券期間按票面金額及利率計算之應計利息扣繳稅款，按該債券剩餘到期日（Maturity）攤銷之。
- 三、指數型基金及指數股票型基金之基金資產價值計算，依證券投資信託契約辦理。
- 四、ETF 連結基金資產價值之計算方式：所單一連結之 ETF 主基金，以計算日該 ETF 主基金單位淨資產價值為準。
- 五、其他證券投資信託基金資產之價值，依下列規定計算之：

（一）股票：

1. 上市者，以計算日集中交易市場之收盤價格為準；上櫃者，以計算日財團法人中華民國證券櫃檯買賣中心（以下簡稱櫃買中心）等價成交系統之收盤價格為準；經金管會核准上市、上櫃契約之興櫃股票，以計算日櫃買中心興櫃股票電腦議價點選系統之加權平均成交價為準；未上市、未上櫃之股票（含未經金管會核准上市、上櫃契約之興櫃股票）及上市、上櫃及興櫃公司之私募股票，以買進成本為準，經金管會核准上市、上櫃契約之興櫃股票，如後撤銷上市、上櫃契約者，則以核准撤銷當日之加權平均成交價計算之，惟有客觀證據顯示投資之價值業已減損，應認列減損損失，但證券投資信託契約另有約定時，從其約定。認購已上市、上櫃及經金管會核准上市、上櫃契約之興櫃之同種類增資或承銷股票，準用上開規定；認購初次上市、上櫃〈含不須登錄興櫃之公營事業〉之股票，於該股票掛牌交易前，以買進成本為準。
2. 持有因財務困難而暫停交易股票者，自該股票暫停交易日起，以該股票暫停交易前一營業日之集中交易市場或櫃買中心等價自動成交系統之收盤價與該股票暫停交易前之最近期依法令公告之財務報告所列示之每股淨值比較，如低於每股淨值時，則以該收盤價為計算標準；如高於每股淨值時，則以每一營業日按當時法令規定之最高跌幅計算之該股票價格至淨值為準。上揭計算之價格於該股票發行公司於暫停交易開始日後依法令公告最新之財務報告所列示之每股淨值時，一次調整至最新之財務報告所列示之每股淨值，惟以暫停交易前一營業日收盤價為上限。惟最新財務報告經會計師出具為非標準式核閱報告時，則採最新二期依法令公告財務報告所分別列示之每股淨值之較低者為準。
3. 暫停交易股票於恢復交易首日之成交量超過該股票暫停交易前一曆月之每一營業日平均成交量，且該首日之收盤價已高於當時法令規定之最高跌幅價格者，則自該日起恢復按上市、上櫃股票之計算標準計算之。
4. 如該股票恢復交易首日之成交量未達前款標準，或其收盤價仍達最高跌幅者，則俟自該股票之成交量達前款標準且收盤價已高於當時法令規定之最高跌幅價格之日起，始恢復按上市、上櫃股票之計算標準計算之。在成交量、收盤價未達前款標準前，則自該股票恢復交易前一營業日之計算價格按每一營業日最高漲幅或最高跌幅逐日計算其價格至趨近計算日



之收盤價為止。

5. 因財務困難而暫停交易股票若暫停交易期滿而終止交易，則以零價值為計算標準，俟出售該股票時再以售價計算之。
6. 持有因公司合併而終止上市（櫃）之股票，屬吸收合併者，自消滅公司股票停止買賣之日起，持有之消滅公司股數應依換股比例換算為存續公司股數，於合併基準日（不含）前八個營業日之停止買賣期間依存續公司集中交易市場收盤價格或櫃買中心等價自動成交系統之收盤價格計算之；並於合併基準日起按本項 1 之規定處理。
7. 持有因公司合併而終止上市（櫃）之股票，屬新設合併者，持有之消滅公司股票於合併基準日（不含）前八個營業日之停止買賣期間，依消滅公司最後交易日集中交易市場收盤價格或櫃買中心等價自動成交系統之收盤價格計算之；新設公司股票上市日，持有之消滅公司股數應依換股比例換算為新設公司股數，於計算日以新設公司集中交易市場收盤價格或櫃買中心等價自動成交系統之收盤價格計算之。
8. 持有因公司分割減資而終止上市（櫃）之股票，持有之減資原股票於減資新股票開始上市（櫃）買賣日前之停止買賣期間，依減資原股票最後交易日集中交易市場收盤價格或櫃買中心等價自動成交系統之收盤價格計算之；減資原股票之帳列金額，按減資比例或相對公平價值分拆列入減資新股票之帳列成本。減資新股票於上市（櫃）開始買賣日起按本項 1 之規定處理。
9. 融資買入股票及融券賣出股票：上市者，以計算日集中交易市場之收盤價格為準；上櫃者，以計算日櫃買中心等價自動成交系統之收盤價格為準。
10. 以上所稱「財務困難」係指股票發行公司發生下列情事：
  - (1) 公司未依法令期限辦理財務報告或財務預測之公告申報者。
  - (2) 公司因重整經法院裁定其股票禁止轉讓者。
  - (3) 公司未依一般公認會計編製報表或會計師之意見為無法表示意見或否定意見者。
  - (4) 公司違反上市（櫃）重大訊息章則規定且情節重大，有停止買賣股票之必要者。
  - (5) 公司之興建工程有重大延誤或有重大違反特許合約者。
  - (6) 公司發生存款不足退票情事且未於規定期限完成補正者。
  - (7) 公司無法償還到期債務且未於規定期限與債權人達成協議者。
  - (8) 發生其他財務困難情事而被臺灣證券交易所股份有限公司或櫃買中心停止買賣股票者。
- (二) 受益憑證：上市（櫃）者，以計算日集中交易市場或櫃買中心之收盤價格為準；未上市（櫃）者，以計算日證券投資信託事業依證券投資信託契約所載公告網站之單位淨資產價值為準。
- (三) 台灣存託憑證：上市者，以計算日集中交易市場之收盤價格為準；上櫃者，以計算日櫃買中心等價自動成交系統之收盤價格為準。
- (四) 轉換公司債：
  1. 上市（櫃）者，以計算日之收盤價格加計至計算日止應收之利息為準；轉換公司債提出申請轉換後，應即改以股票或債券換股權利證書評價，其評價方式準用第（一）款規定。
  2. 持有暫停交易或上市（櫃）轉下市（櫃）者，以該債券最後交易日之收盤價為準，依相關規定按該債券剩餘存續期間攤銷折溢價，並加計至計算日止應收之利息為準，惟如有證據顯示投資之價值業已減損，應認列減損損失。暫停交易轉換公司債於恢復日起按本款 1 之規定處理。
  3. 暫停交易轉換公司債若為「問題公司債處理規則」所稱之問題公司債，則依「問題公司債

處理規則」辦理。

- (五) 公債：上市者，以計算日之收盤價格加計至計算日止應收之利息為準；上櫃者，優先以計算日櫃買中心等殖成交系統之成交價加權平均殖利率換算之價格加計至計算日止應收之利息為準；當日等殖成交系統未有交易者，則以證券商營業處所議價之成交價加權平均值加計至計算日止應收之利息為準；如以上二者均無成交紀錄且該債券之到期日在一年（含）以上者，則以該公債前一日帳列殖利率與櫃買中心公佈之公債指數殖利率作比較，如落在櫃買中心公佈之台灣公債指數成份所揭露之債券殖利率上下 10 bps（含）區間內，則以前一日帳列殖利率換算之價格，並加計至計算日止應收之利息為準；如落在櫃買中心公佈之台灣公債指數成份所揭露之債券殖利率上下 10 bps 區間外，則以櫃買中心台灣公債指數成份所揭露之債券殖利率換算之價格，並加計至計算日止應收之利息為準；如以上二者均無成交紀錄且該債券之到期日在一年（不含）以下者，則以櫃買中心公佈之各期次債券公平價格，並加計至計算日止應收之利息為準。
- (六) 金融債券、普通公司債、其他債券、金融資產證券化受益證券、資產基礎證券及不動產資產信託受益證券：
- 1.94 年 12 月 31 日以前（含）購買且未於 95 年 1 月 1 日以後（含）出售部分持券者，依下列規定計算之：
- (1) 上市者，以計算日之收盤價格加計至計算日止應收之利息為準。
  - (2) 上櫃且票面利率為固定利率者，以計算日證券商營業處所議價之成交價加權平均值加計至計算日止應收之利息為準。
  - (3) 上櫃且票面利率為浮動利率者，以計算日證券商營業處所議價之成交價加權平均值加計至計算日止應收之利息為準，但計算日證券商營業處所未有成交價加權平均值者，則採前一日帳列金額，另按時攤銷帳列金額與面額之差額，並加計至計算日止應收之利息為準。
  - (4) 未上市、上櫃者，以其面值加計至計算日止應收之利息並依相關規定按時攤銷折溢價。
  - (5) 持有暫停交易或上市（櫃）轉下市（櫃）者，以該債券於集中交易市場上市最後交易日之收盤價或於證券商營業處所上櫃最後交易日之成交價加權平均值為成本，依相關規定按該債券剩餘存續期間攤銷折溢價，並加計至計算日止應收之利息；暫停交易債券於恢復日起按本款 1 之規定處理。
- 2.94 年 12 月 31 日以前（含）購買且於 95 年 1 月 1 日以後（含）出售部分後之持券，及 95 年 1 月 1 日以後（含）購買者：
- (1) 上市及上櫃且票面利率為固定利率者，以計算日之收盤殖利率或證券商營業處所議價之加權平均成交殖利率與櫃買中心公佈之公司債參考殖利率作比較，如落在櫃買中心公佈之公司債參考殖利率上下 20 bps（含）區間內，則以收盤殖利率或證券商營業處所議價之加權平均成交殖利率，並加計至計算日止應收之利息為準；如落在櫃買中心公佈之公司債參考殖利率上下 20 bps 區間外，則以櫃買中心公佈之公司債參考殖利率加減 20 bps，並加計至計算日止應收之利息為準；未上市、上櫃者，以櫃買中心公佈之公司債參考殖利率，並加計至計算日止應收之利息為準。上揭與櫃買中心公佈之公司債參考殖利率作比較時，應遵守下列原則：
    - A. 債券年期（Maturity）與櫃買中心公佈之公司債參考殖利率所載年期不同時，以線性差補方式計算公司債參考殖利率，但當債券為分次還本債券時，則以加權平均到

期年限計算該債券之剩餘到期年期；債券到期年限未滿 1 個月時，以 1 個月為之；金融資產證券化受益證券之法定到期日與預定到期日不同時，以預定到期日為準；有 call 權及 put 權之債券，其到期年限以該債券之到期日為準。

B. 債券信用評等與櫃買中心公佈之公司債參考殖利率所載信用評等之對應原則如下：

- (A) 債券信用評等若有 + 或 -，一律刪除（例如：「A-」或「A+」一律視為 A）。
- (B) 有單一保證銀行之債券，以保證銀行之信用評等為準；有聯合保證銀行之債券，以主辦銀行之信用評等為準；以資產擔保債券者，視同無擔保，無擔保債券以發行公司主體之信用評等為準；次順位債券，以該債券本身的信用評等為準，惟當該次順位債券本身無信用評等，則以發行公司主體之信用評等再降二級為準；發行公司主體有不同信用評等公司之信用評等時，以最低之信用評等為準。
- (C) 金融資產證券化受益證券、資產基礎證券及不動產資產信託受益證券之信評等級以受益證券本身信評等級為準。

(2) 上櫃且票面利率為浮動利率者，按本條第（十五）項 2 之規定處理。

3. 債券若為「問題公司債處理規則」所稱之問題公司債，則依「問題公司債處理規則」辦理。

- (七) 附買回債券及短期票券（含發行期限在一年以內之受益證券及資產基礎證券）：以買進成本加計至計算日止按買進利率計算之應收利息為準，惟有客觀證據顯示投資之價值業已減損，應認列減損損失。
- (八) 認購（售）權證：上市者，以計算日集中交易市場之收盤價格為準；上櫃者，以櫃買中心等價自動成交系統之收盤價格為準。
- (九) 國外上市／上櫃股票：以計算日證券投資信託事業營業時間內可收到證券集中交易市場／證券商營業處所之最近收盤價格為準。持有暫停交易、久無報價與成交資訊、市場價格無法反映公平價格者，以基金經理公司洽商其他獨立專業機構、經理公司隸屬集團之母公司評價委員會或經理公司評價委員會提供之公平價格為準。基金經理公司應於內部控制制度中載明久無報價與成交資訊之適用時機（如：一個月、二個月等）及重新評價之合理周期（如：一周、一個月等）。
- (十) 國外債券：以計算日自證券投資信託契約所約定之價格資訊提供機構所取得之最近價格、成交價、買價或中價加計至計算日止應收之利息為準。持有暫停交易、久無報價與成交資訊或市場價格無法反映公平價格者，以基金經理公司洽商其他獨立專業機構、經理公司隸屬集團之母公司評價委員會或經理公司評價委員會提供之公平價格為準。基金經理公司應於內部控制制度中載明久無報價與成交資訊之適用時機（如：一個月、二個月等）及重新評價之合理周期（如：一周、一個月等）。
- (十一) 國外共同基金：
  - 1. 上市（櫃）者，以計算日自證券投資信託契約所載資訊公司取得各集中交易市場或店頭市場之收盤價格為準。持有暫停交易者，以基金經理公司洽商國外次保管銀行、其他獨立專業機構或經理公司隸屬集團之母公司評價委員會提供之公平價格為準。
  - 2. 未上市（櫃）者，以計算日證券投資信託事業營業時間內，取得國外共同基金公司最近之淨值為準。持有暫停交易者，如暫停期間仍能取得通知或公告淨值，以通知或公告之淨值計算；如暫停期間無通知或公告淨值者，則以暫停交易前一營業日淨值計算。
- (十二) 其他國外投資標的：上市者，依計算日之集中交易市場之收盤價格為準；未上市者，依規範各該國外投資標的之證券投資信託契約、投資說明書、公開說明書或其他類似性質文件之規

定計算其價格。

(十三) 不動產投資信託基金受益證券：上市者，以計算日集中交易市場之收盤價格為準；上櫃者，以計算日櫃買中心等價自動成交系統之收盤價格為準；未上市、上櫃者，以計算日受託機構最新公告之淨值為準，但證券投資信託契約另有規定者，依其規定辦理。

(十四) 結構式債券：

1.94年12月31日以前(含)購買且未於95年1月1日以後(含)出售部分持券者：依本條(六)1及3之規定處理。

2.94年12月31日以前(含)購買且於95年1月1日以後(含)出售部分後之持券，及95年1月1日以後(含)購買者：至少每星期應重新計算一次，計算方式以3家證券商(含交易對手)提供之公平價格之平均值或獨立評價機構提供之價格為準。

(十五) 結構式定期存款：

1.94年12月31日以前(含)購買者：以存款金額加計至計算日止之應收利息為準。

2.95年1月1日以後(含)購買者：由交易對手提供之公平價格為準。

(十六) 參與憑證：以計算日證券投資信託事業營業時間內可收到參與憑證所連結單一股票於證券集中交易市場/證券商營業處所之最近收盤價格為準。持有之參與憑證所連結單一股票有暫停交易者，以基金經理公司洽商經理公司隸屬集團之母公司評價委員會、經理公司評價委員會或其他獨立專業機構提供之公平價格為準。

六、國內、外證券相關商品：

(1)集中交易市場交易者，以計算日集中交易市場之收盤價格為準；非集中交易市場交易者，以計算日自證券投資信託契約所約定之價格資訊提供機構所取得之價格或交易對手所提供之價格為準。

(2)期貨：依期貨契約所定之標的種類所屬之期貨交易市場於計算日之結算價格為準，以計算契約利得或損失。

運用投資於國內之基金從事經金管會核准臺灣期貨交易所授權歐洲期貨交易所上市台股期貨及臺指選擇權之一天期期貨契約時，以計算日之結算價格為準，於次一營業日計算基金資產價值。遠期外匯合約：各類型基金以計算日外匯市場之結算匯率為準，惟計算日當日外匯市場無相當於合約剩餘期間之遠期匯率時，得以線性差補方式計算之。

七、第五條除暫停交易股票及持有因公司合併而終止上市(櫃)之股票於股份轉換停止買賣期間外，規定之計算日無收盤價格、加權平均成交價、成交價加權平均殖利率換算之價格、平均價格、結算價格、最近價格、成交價、買價、中價、參考利率、公平價格、公平價格之平均值、結算匯率者，以最近之收盤價格、加權平均成交價、成交價加權平均殖利率換算之價格、平均價格、結算價格、最近價格、成交價、買價、中價、參考利率、公平價格、公平價格之平均值、結算匯率代之。

八、國外淨資產價值之計算，有關外幣兌換新台幣之匯率依證券投資信託契約約定時點之價格為準。

# 證券投資信託基金淨資產價值計算之可容忍偏差率標準及處理作業辦法

金管會 106 年 2 月 14 日金管證投字第 1060002879 號函核准

## 一、法源依據及目的

本標準及處理作業辦法依據證券投資信託基金管理辦法第七十二條規定訂定之。

基金淨值是要表達最接近基金真正的市場價格，惟淨值的準確性會受到來自不同交易制度、時差、匯率、稅務等因素而受到影響，導致需調整淨值，在保障投資人權益之前題下，減少業者過度繁複且不具經濟價值之作業程序，爰訂定本標準及處理作業辦法。

## 二、適用情形

投信事業於基金淨值偏差達第三條所定可容忍偏差率標準時，應依本標準及處理作業辦法之相關規定辦理，以保護投資人。至於未達第三條所定可容忍偏差率標準時，除投信事業有故意或重大過失者應賠償投資人外，因影響不大而屬可容忍範圍，得比照一般公認會計原則之估計變動處理，以減少冗長及高費用的公告作業流程，但應將基金帳務調整之紀錄留存備查。

## 三、各類型基金適用之可容忍偏差率標準如下：

- (一) 貨幣市場型基金：淨值偏差發生日淨值之 0.125% (含)；
- (二) 債券型基金：淨值偏差發生日淨值之 0.25% (含)；
- (三) 股票型：淨值偏差發生日淨值之 0.5% (含)；
- (四) 平衡型及多重資產型基金：淨值偏差發生日淨值之 0.25% (含)；
- (五) 保本型、指數型、指數股票型、組合及其他類型基金：依其類別分別適用上述類別比率。

四、若基金淨值調整之比率達前條可容忍偏差率標準時，投信事業除依第六條之控管程序辦理外，應儘速計算差異金額並調整基金淨資產價值。除遇有特殊狀況外，投信事業應自發現偏差之日起 7 個營業日內公告，並自公告日起 20 個營業日內完成差額補足事宜。

五、若基金淨值調整之比率達第三條可容忍偏差率標準時，投信事業於辦理差額補足作業之處理原則如下：

### (一) 淨值低估時

- 1. 申購者：投信事業應進行帳務調整，但不影響受益人之總申購價金。
- 2. 贖回者：投信事業須就短付之贖回款差額，自基金專戶撥付予受益人。
- 3. 舉例如下表：

淨值低估	偏差時	調整後	說明
申購者	申購金額\$800 NAV:\$8 購得 100 單位	申購金額\$800 NAV:\$10 以 80 單位計	進行帳務調整，但不影響受益人之總申購價金\$800。
贖回者	贖回 100 單位 NAV:\$8 贖回金額 \$ 800	贖回 100 單位 NAV:\$10 贖回金額 \$ 1000	贖回金額應為\$1000，故由基金資產補足受益人所遭受之損失\$200，以維持正確的基金資產價值。

### (二) 淨值高估時

- 1. 申購者：投信事業須就短付之單位數差額，補發予受益人並調整基金發行在外單位數。
- 2. 贖回者：投信事業須就已支付之溢付贖回款差額，對基金資產進行補足。
- 3. 原則上，投信事業必須去補足由於某些受益人受惠而產生的損失給基金，且只要當淨值重新計算並求出投信事業應補償基金的金額，投信事業應對基金資產進行補足，舉例如下表：

淨值高估	偏差時	調整後	說明
申購者	申購金額\$800 NAV:\$10 購得 80 單位	申購金額\$800 NAV:\$8 購得 100 單位	進行帳務調整，但不影響受益人之總申購價金\$800。
贖回者	贖回 100 單位 NAV:\$10 贖回金額 \$ 1000	贖回 100 單位 NAV:\$8 贖回金額 \$ 800	贖回金額應為\$800，投信事業須就已支付之贖回款而使基金受有損失部分，對基金資產進行補足。

六、當調整基金淨資產價值之比率達到前揭可容忍偏差率標準時，投信事業應執行之相關控管程序如下：

- (一)知會金管會、同業公會、基金保管機構及基金之簽證會計師。
- (二)計算偏差的財務影響及補足受益人的金額。
- (三)基金簽證會計師對投信事業淨值偏差之處理出具報告，內容應包含對基金淨值計算偏差的更正分錄出示意見、基金淨值已重新計算及基金/投資人遭受的損失金額等。
- (四)檢具會計師報告，將補足金額或帳務調整內容陳報金管會備查。
- (五)公告並通知受影響之銷售機構及受益人，淨值偏差之金額及補足損失的方式，並為妥善處理。
- (六)除遇有特殊狀況外，投信事業應自發現偏差之日起 7 個營業日內公告，並自公告日起 20 個營業日內完成差額補足事宜。
- (七)投信事業事後應檢討更正之行動方案、處理步驟、內部控制因應方式及後續處理過程是否合理。
- (八)於基金年度財務報告中揭露會計師對基金淨值偏差更正流程之合理性，及陳述偏差的淨值已重新計算、基金/投資人遭受的損失金額及支付的補足金額。

七、本標準及處理作業辦法經本公會理事會通過並報請金管會備查後施行；修正時，亦同。



## 【主要投資國地區經濟環境之簡要說明】

## 美 國

## (一)投資地區經濟環境說明

## 1. 發展及各主要產業概況

## (1)經濟發展概況

人口	3 億 3,499 萬人(2021)	面積	983 萬 3,520 平方公里
國內生產毛額	24 兆美元(2021)	經濟成長率	5.5%(2021)
消費者物價指數上漲率	4.7%(2021)	失業率	5.4%(2021)
幣制	美元(USD)	外匯存底	2,515 億美元(2021)
主要進口項目	原油、電腦設備及零件、運輸設備、化學產品、機械、雜項製成品、初級金屬製品、石油及煤碳產品、成衣製品、電子設備及零組件		
主要進口來源	中國大陸、墨西哥、加拿大、日本、德國、越南、南韓、愛爾蘭、瑞士、印度、台灣、義大利、英國、馬來西亞、法國		
主要出口項目	運輸設備、電腦及電子產品、化學產品、機械、石油及煤碳產品、農產品、初級金屬製品、雜項製成品、食品、石油及提煉自瀝青質礦物之油類		
主要出口市場	加拿大、墨西哥、中國大陸、日本、南韓、德國、英國、荷蘭、巴西、印度、台灣、新加坡、比利時、香港、法國		

美國是全球前三、且最重要的經濟體。美國的服務業，特別是金融業、航運業、保險業以及商業服務業佔GDP占最大比重，且多項服務業均處於世界領導地位，紐約不僅是全國第一大城市和經濟中心，更是世界數一數二的金融、航運和服務中心。美國擁有豐富的礦產資源，包括頁岩氣、黃金和鈾等，但許多能源供應目前仍依賴於外國進口。美國是全球最大的農業出口國之一，主要農產品包括了玉米、小麥、糖和煙草，中西部大平原地區驚人的農業產量使其被譽為「世界糧倉」。美國最大的貿易夥伴是毗鄰的加拿大、中國、墨西哥和日本。

## (2)主要產業概況

- ①消費性電子：電子業輕薄短小及移動性訴求不變，蘋果電腦 iPhone 新世代產品持續引領風騷，低電壓電子產品亦將引領另一波時尚消費電子用品的熱潮。
- ②零售業：經濟衰退與高失業率影響相對抑制高價品的消費，但相對上，折扣零售商的業績所受影響較輕微。預期零售業績將緩步回升。
- ③汽車業：美國三大車廠皆受金融風暴衝擊下面臨重整命運，所幸美國政府介入及透過合併方式，逐漸走出低潮期，未來無論在產值、平均每位員工生產力上勢必更有效率。
- ④電腦軟硬體相關產業：全球 IT 支出增加主要受到電子數位業務、區塊鏈技術（Blockchain），物聯網（IoT）以及從大數據發展到 AI 人工智慧（Artificial Intelligence）技術開發等的推動。電腦硬體產業雖然在個人電腦外型上（如 2 合 1 式、可拆卸式）有重大突破，功能

上也結合許多創新因素（如超輕筆記型電腦，以及更長的電池壽命等技術改進），還是不足以推動整體個人電腦市場成長，全球個人電腦市場銷售量已多年呈下滑走勢。

⑤能源業：就需求面部分而言，諸如中國、印度及中東等新興國家經濟持續高度成長將是維持原油需求強勁之主要動力，加上歐、美、日等已開發國家需求亦相當穩定，就供給面來看，隨著全球可新開發的油田逐漸減少、以及原有的油田產能逐漸枯竭，均將使石油供給見頂，能源供給仍處於較為緊縮的狀態，供需不平衡將造成油價可能持續在高檔震盪。

⑥生技製藥業：近年來生技業能夠有如此快速的發展，主要歸功於四大因素：第一、生物科技相關的技術開發有長足的進步；其次，審查流程的簡化與批准上市的生物技術藥物越來越多；第三，生物技術藥物具有較小的毒副作用和確切的療效；第四，生物技術藥物的高附加值。儘管發展迅速，但生物製藥產業在全球發展卻極不平衡。美國前五大生技製藥公司，Pfizer、Johnson & Johnson、Amgen、Genetech、Merck，產值佔全球生技產業過半，且主導全球生技產業發展。

## 2. 國家債信評等

AAA (惠譽信評)

## 3. 外匯管理及資金匯出入規定

美國政府對於資金之匯入及匯出並無實施任何外匯管制，任何資金均可自由匯入匯出。

## (二) 主要投資證券市場說明

### 1. 最近二年發行及交易市場概況

#### (1) 證券發行市場概況

證券市場名稱	股票發行情形				債券發行情形			
	上市公司家數		股票總市值 (十億美元)		公債總市值 (十億美元)		公司債總市值 (十億美元)	
	2020	2021	2020	2021	2020	2021	2020	2021
紐約證交所	1,958	2,525	21,659	27,686	20,951.3	19,511.6	2,275.3	1,958.1

資料來源：WORLD FEDERATION OF EXCHANGES、Bloomberg、SIFMA

#### (2) 證券交易市場概況

證券市場名稱	股價指數 (道瓊工業指數)		證券類別成交額 (十億美元)			
	2020	2021	股票		債券(平均日成交量)	
			2020	2021	2020	2021
紐約證交所	30,606.48	36,338.30	26,177	29,096	958	956

資料來源：WORLD FEDERATION OF EXCHANGES、Bloomberg、SIFMA、CBONDS

### 2. 最近二年市場之週轉率及本益比

證券市場名稱	週轉率 (%)		本益比 (倍)	
	2020	2021	2020	2021
紐約證交所	98.87	112.91	25.90	26.51

資料來源：WORLD FEDERATION OF EXCHANGES、Bloomberg

### 3. 市場資訊揭露效率說明

美國證券市場相當重視資訊透明度。1933年證券法規定公開發行公司必須註冊，且公開發行新股須向證券管理委員會提出註冊申請報告書。1934年補充規定，依法註冊之公開發行公司，以及在證券交易所上市之公司，必須製作各種定期及臨時報告書，以充分公開資訊。此外，徵求

出席股東會之委託書亦必須對股東發出報告書，公司內部關係人應申報其持有股數，而持股有所變動亦應申報。另經由公開標購取得公司控制權，亦必須公開相關資訊。在美國證管會嚴格規定下，美國公開發行公司必須公告眾多資訊，為增加公開資料之效用，並方便投資人閱讀，近年來美國證券管理委員會已統一各項必須公告之項目，建立相關之申報書，使申報的格式及處理標準趨於一致。

#### 4. 證券交易方式

##### (1) 股票交易方式

- a. 交易所：紐約證券交易所（NYSE）最具代表性。
- b. 交易時間：週一至週五 9:30 ~16:00。
- c. 交易制度：紐約證券交易所與美國證券交易所採用傳統的人工撮合；店頭市場採用電腦系統化撮合。
- d. 交割制度：成交日後第三個營業日內。

##### (2) 美國公債交易方式

- a. 交易市場：紐約證券交易所美國公債次級市場交易係透過銀行及經紀商，並由約 38 家承銷公債及聯邦準備理事會（Fed）直接交易的主要經紀商負責市場維持，除提供市場流動性，主要經紀商也提供 Fed 執行公開市場操作的管道。
- b. 交易時間：二十四小時在全球主要金融市場交易。
- c. 交易方式：除了以店頭交易（Over the Counters）方式進行買賣外，美國公債在紐約證券交易所掛牌上市以供只購買「上市」證券的海外投資人交易。
- d. 交割制度：成交日後第三個營業日內。

## 德 國

### (一) 投資地區經濟環境說明

#### 1. 發展及各主要產業概況

##### (1) 經濟發展概況

人口	7,990 萬人（2021）	面積	35 萬 7,340 平方公里
國內生產毛額	8,035 億歐元（2021）	經濟成長率	1.8%（2021）
消費者物價指數上漲率	5.0%（2021）	失業率	5.0%（2021）
幣制	單位：歐元(€)	外匯存底	3,290 億歐元（2021）
主要進口項目	小客車機動車輛、車輛零附件、原油、天然氣和其他氣態碳氫化合物、藥品、電腦及零組件、人類血液、動物血液、抗毒血清、疫苗、電話及電訊設備、原油以外之石油、積體電路		
主要進口來源	中國大陸、荷蘭、法國、美國、義大利、波蘭、捷克、瑞士、奧地利、比利時		
主要出口項目	小客車機動車輛、車輛零附件、藥品、航太產品、人類血液、動物血液、抗毒血清、疫苗、不同商品的彙編、特殊機械、積體電路、電腦及零組件、醫療器材		
主要出口市場	美國、法國、中國大陸、荷蘭、英國、義大利、奧地利、波蘭、瑞士、比利時		

德國國內生產毛額 (GDP) 以國際匯率居於世界第四大經濟體，總額超過 3.3 萬億美元。總就業人數同時創下兩德統一後的新紀錄，強大的國內需求和穩定就業市場。德國是歐洲第一大工業國家，工業產品以品質精良、技術領先而享譽全球，亦居於歐洲五大汽車生產國之首位。德國憑藉著高素質勞動力、一流基礎設施、龐大資本存量、高清廉度，以及強大的創新能力，吸引各國企業龍頭進駐。

德國擁有密集且現代化的交通建設。重要機場、港口及阡陌縱橫的道路及鐵路網組成了完善的交通網。德國漢堡港乃歐洲第二大港，享有「德國通往世界的大門」的名聲。法蘭克福機場則為主要的國際機場及歐洲交通樞紐。德國擁有總長度排名全球第三的公路網，以及縮短交通時間的高速火車(ICE)，提供旅客更加便捷的旅程。德國許多城市均擁有捷運系統及完善的大眾交通設施。另外，德國的通訊網絡及高速網在全國都極為發達。

德國自 1985 年起加入申根協議；申根公約的目的在於廢除公約國家之間的內部疆界，並建立單一對外的邊境管制，使旅客可自由進出申根地區，自由往來。另外，截至目前 28 歐盟成員國有 18 個國家使用歐元，使用共同單一貨幣的效益可減少雙邊貿易匯兌風險。

德國因充滿活力及創新力而響名國際，根據歐盟所公佈的歐洲創新指標報告(European Innovation Scoreboard 2013)指出：德國為創新領導國之一。歐洲專利局資料更顯示，德國申請專利數量排名歐洲居前，更加突顯德國企業的強大創新能力。此外，德國聯邦政府每年編列數十億歐元支持研究開發，並成為歐洲排名第一的研究國家。許多國際重要的研究機構如德國研究基金會(German Research Foundation)、弗勞恩霍夫爾協會(Fraunhofer Gesellschaft)、萊布尼茲科學協會(Leibniz Association)及馬克斯普朗克科學促進協會(Max Planck Society)等皆設於德國。

## (2) 主要產業概況

### ① 汽車製造業

汽車製造業為德國的領頭工業，且為德國最重要的出口導向產業。德國汽車及零組件產品的出口金額高踞德國出口總值首位，數度蟬聯德國出口產品的寶座。該項也為德國最重要的進口產品，產品出口盈餘也破千億歐元，是德國貿易順差最多的冠軍產業。

德國汽車製造業公會(VDA)年報顯示，在整輛小型汽車的出口市場方面，近年德國的主要買主國依序為中國大陸(242萬輛)、美國(175萬輛)、與歐盟國家(143萬輛)。在印度、土耳其、與俄羅斯三國的市場銷量也高度揚升，對歐洲其他地區(130萬輛)的出口更出現二位數成長，至於原本 2016 年停滯的南美市場也呈現景氣回暖。

德國在 2010 年即啟動一項名為德國電動移動平臺(National Platform for Electric Mobility/NPE)的方案，其 15 個專案項目包括：車輛技術、電池技術、資通訊科技、充電基礎設施與電網聯結，以及規格標準化暨認證規範等。該計畫在新版的可再生能源法案(EEG2017)架構下，扶持內燃機汽車製造上、下游行業的升級轉型，同時創造出就業機會。此外，官方自 2016 年起更推行的電動車購車補助專案，車主可申請純電池驅動的車款 4,000 歐元補助，插電式的油電混合者則為 3,000 歐元，公務用車可合併減免稅款 2,000 歐元；許多地方尚且提供免費充電設施。此舉除為推廣德國電動車經濟，也冀望德國成為電動車市場的領頭羊。

根據德國汽車聯邦監理局(KBA)資料，2020 年在新冠危機影響下，德國共註冊 292 萬輛新車，減幅 19%，所註冊的新車數量之少，為十年來僅有。

### ② 機器製造業

機器製造業為德國第二大製造工業，出口比重達 79.2%。國內接單量成長幅度達 8%，但國內訂單進量實質成長 5%，國外為 10%，顯見市場推力主要來自境外訂單；其中歐盟國家貢獻良多，增幅高達 11%。德國對中亞與南亞、東南亞兩大區域的輸銷均有穩定成績，增幅分別為 4%、5%。另一方面，澳洲與大洋洲、以及拉丁美洲亦有出色佳績，同期比增幅分別為 18%、14%。北美與歐洲其他地區(非歐盟國家)分別占德國出口市場比重一成，同期成長率各為 11%、9%，其中美國與俄國各以 11.6%、22.5%的高成長率，分別成為當地最大的市場推力。

德國機器製造業公會(VDMA)曾對外指出，若以 27 個產業分項來看，其中 21 類均有長足進步，整體呈現一片榮景。當中又以工具機、印刷與紙類機器，以及流量控制技術三

類表現最佳。倘若對中國大陸的出口未如去年亮眼，而英國市場的景氣也未好轉，或將能寄望今年德國本土市場加以彌補。

### ③ 化工製造業

化工製藥業為德國第三大製造工業。在就業市場方面，該製造業從業人口微增 0.5%，總數約為 46 萬 4,800 人，其國內從業人口的薪資所得亦名列前茅。在該業的重要性逐年增加的獲利項目為藥用化學品，占該製造業產值的三成比重。在非製藥化學部分中，石化暨衍生產品、精密與特用化學品兩大類的比重各占兩成，分別為 22% 與 20%。塑料化學品（13%）、無機基礎化學製品（10%）兩項次之；洗滌劑與個人清潔用品一項則比重較低（7%）。

在產品分類方面，德國該產業亦為出口導向，並以供應化學原料為主，因此買主多為全球工業發達國家。若以產業分類，塑膠加工、汽車製造、包裝業以及建築業四項，是為德國化工製藥業的主要買家，直接進入消費品市場的化學製品不到二成。德國化工製藥業的發展與其餘歐盟國家十分密切，兩者的產銷成長曲線呈現連動。自歐盟成立以來，雙邊貿易的年度總金額呈現翻倍成長，因此德國是項製造業的主要投資對象也多为歐盟國。

## 2. 國家債信評等

AAA (標準普爾信評)

## 3. 外匯管理及資金匯出入規定

無外匯管制。

## 4. 最近三年當地幣值對美元匯率之最高、最低數額及其變動情形

年度	最高價	最低價	收盤價
2019	1.1572	1.0879	1.1214
2020	1.2310	1.0638	1.2217
2021	1.2349	1.1186	1.137

資料來源：Bloomberg

## (二) 主要投資證券市場說明

### 1. 最近二年發行及交易市場概況

#### (1) 證券發行市場概況

證券市場名稱	股票發行情形				債券發行情形			
	上市公司家數		股票總市值 (十億美元)		數量		金額 (十億美元)	
	2020	2021	2020	2021	2020	2021	2020	2021
德國證交所	485	493	2,284	2,503	31,086	33,449	11	160

#### (2) 證券交易市場概況

證券市場名稱	股價指數		證券類別成交額 (十億美元)			
			股票		債券	
	2020	2021	2020	2021	2020	2021
德國交易所	13,718.78	15,884.86	2,212	1,910	12	7

### 2. 最近二年市場之週轉率及本益比

證券市場名稱	週轉率 (%)	本益比 (倍)
--------	---------	---------



	2020	2021	2020	2021
德國證券交易所	79.42	60.19	43.07	16.73

資料來源：WORLD FEDERATION OF EXCHANGES、Bloomberg

### 3. 市場資訊揭露效率說明

- (1) 年度、半年度財務報告需定期公佈。
- (2) 公司有重大事項之揭露義務，包括營業活動之變更及新發展、財務情況之變更、購併計劃，增資、減資活動與可能會導致市價變化之事實，均需不定期公告。

### 4. 證券交易方式

- (1) 交易所：法蘭克福證券交易所。
- (2) 交易時間：星期一至星期五09:30-16:30
- (3) 交易作業：利用電子傳輸系統Xetra，直接委託交易
- (4) 交割制度：在交易後的第二個營業日辦理交割。

## 南 韓

### (一) 投資地區經濟環境說明

#### 1. 發展及各主要產業概況

##### (1) 經濟發展概況

人口	5,174.5萬人 (2021)	面積	9萬 9,299 平方公里
國內生產毛額	USD\$1 兆 6,545 億 (2021)	經濟成長率	4.0% (2021)
消費者物價指數 上漲率	2.5% (2021)	失業率	3.4% (2021/Q4)
幣制	單位：韓圓	外匯存底	US \$ 4,631.2 億 (2021)
主要進口項目	石油原油、積體電路及微組件、石油氣、專供製造半導體晶柱或晶圓、半導體裝置、集體電路及平面顯示器之機器及器具與其零件、原油以外之石油等、電話機、乘用汽車、煤、自動資料處理機及附屬單位、錳礦石及其精砂		
主要進口來源	中國大陸、美國、日本、德國、越南、澳洲、中華民國、沙烏地阿拉伯、俄羅斯、馬來西亞		
主要出口項目	積體電路及零組件、乘用汽車、原油以外之石油等、電話機、遊覽船、渡船、貨船等供載客或載貨之船舶、機動車輛零配件、機器之零件及附件、唱片、錄音帶及固態非揮發性記憶裝置、專供製造半導體晶柱或晶圓、半導體裝置、集體電路及平面顯示器之機器及器具與其零件		
主要出口市場	中國大陸、美國、越南、香港、日本、中華民國、印度、新加坡、德國、馬來西亞		

南韓自總統文在寅自 2019 年 5 月就任以來，成立「第四次工業革命委員會」，鎖定產業包括 AI、物聯網、大數據、智慧工廠、智慧城市、無人機、新能源、自動駕駛汽車等未來產業，試圖以提升創新實力帶動經濟成長。南韓政府為促進產品出口及開拓多元市場，除既有主力出口產品外，另選定「生物技術與保健產業」、「鋰電池產業」、「工程建造、海外建設、智慧城市」、「文化內容」(Contents)、「韓流、生活用品」及「農漁業產品」等 6 項出口成長新動力產業。此外，南韓政府大力推廣新創產業，截至目前已輔導成立 10 家新創獨角獸企業，包括最大之網路電商平臺 Coupang，美妝品牌 L&P cosmetic(旗下面膜 MEDIHEAL 邀請韓流天團 BTS 廣告，榮登 2019 年面膜銷售第一)，並搭配「外送民族」等手機軟體，均與南韓新創產業之快速發展與電子商務之蓬勃發展有關，消費者對電子商務之高度依賴造就 5G 網路之快速發展，預估未來新創企業之成長力量不容小覷。



## (2)主要產業概況

### ①半導體產業

韓國半導體產業在政府主導之下成長茁壯並開創自有品牌。韓國政府全程支持並提供大量研發資金，同時採取保護本國產業政策。即使在韓國半導體產業取得全球領先地位，韓國政府為其側翼護航，希望相關企業繼續保持領先，另財團採取鼓勵企業及學界建教合作，培育晶圓產業之專業人才，成為維持韓國在全球半導體產業之力量。出口總額已超過鋼鐵與石油製品等主要產品，成為韓國第 5 大出口產品。因非接觸式經濟活動逐漸發展、委託晶圓代工之需求增加，以及 5G 等通訊產品使用之晶片與影像感測器等產品需求增加，預計韓國半導體產業市場及出口額會持續成長。

### ②汽車零配件產業

近年來汽車界最熱門之話題為研發環保車（green car）與智慧車（smart car）等新一代車輛。由於全球消費者對汽車節能減排、安全及便利的需求日益高漲，汽車業界紛紛將目光投注在環保車與智慧車，與這些車種相關的汽車零配件產業，其產值也跟著水漲船高，且既有的引擎零件、轉向系統、傳動系統、剎車系統等主要汽車零配件將會被半導體、感應器、軟體等電子零配件及通訊技術所取代。目前臺灣電子零配件及通訊技術的品質在韓國已得到認可，韓國對運用於汽車之積體電路等電子產品需求不少，在發展環保車與智慧車等新一代車輛趨勢下，韓國對汽車電子產品需求將進一步增加。因新款車輛陸續上市，相關環保電動汽車之零配件將大量使用半導體、感應器、軟體等電子零配件及通訊技術。

### ④美妝產業（化妝品及保養品）

近年來韓流帶動之美妝產業引人矚目，特別係韓國影視文化及藝人在亞洲地區大受歡迎，帶動不少韓國品牌陸續躋身亞洲排名，美妝產業儼然成為支撐韓國經濟之新興產業。隨著韓流熱潮持續發燒，韓國化妝品人氣大增，且對歐美地區的出口也持續增加，是韓國化妝品出口成長的原因。出口對象國家亦從中國大陸、臺灣及香港擴大至美國、日本、新加坡、馬來西亞、俄羅斯及泰國等 160 個國家。韓國化妝品產業為出口導向產業，中國大陸為韓國化妝品第一大出口市場，占整體出口之 50.1%，其後依序為香港、美國、日本及越南等。外國消費者對於韓國化妝品的需求依舊不減，因此更擴增韓國化妝品的出口量。

## 2. 國家債信評等

AA (標準普爾信評)

## 3. 外匯管理及資金匯出入規定

投資有價證券資金的匯出入，必須經過所選定的一家銀行交易，並由該銀行彙總向其主管機構申報。

## 4. 最近三年當地幣值對美元匯率之最高、最低數額及其變動情形

年度	最高價	最低價	收盤價
2019	1218.78	1111.04	1155.99
2020	1264.47	1083.87	1089.66
2021	1197.77	1085.73	1188.83

資料來源：Bloomberg

## (二)主要投資證券市場說明

### 1. 最近二年發行及交易市場概況

#### (1)證券發行市場概況

證券市場名稱	股票發行情形				債券發行情形			
	上市公司家數		股票總市值 (十億美元)		數量		金額 (十億美元)	
	2020	2021	2020	2021	2020	2021	2020	2021
韓國證券交易所	2,340	2,406	2,176.2	2,218.7	14,706	15,250	1,885	1,873

## (2) 證券交易所市場概況

證券市場名稱	股價指數		證券類別成交額 (十億美元)			
			股票		債券	
	2020	2021	2020	2021	2020	2021
韓國證券交易所	2,873.47	2,977.65	5,221.9	5,632.0	1,977.0	1,241.7

## 2. 最近二年市場之週轉率及本益比

證券市場名稱	週轉率 (%)		本益比 (倍)	
	2020	2021	2020	2021
韓國證券交易所	238.52	252.41	25.03	12.41

資料來源：WORLD FEDERATION OF EXCHANGES、Bloomberg

## 3. 市場資訊揭露效率說明

韓國證券交易法規定，上市公司必須向其證券交易所與證券管理委員會申報年度與半年度財務報告，此外發生重要事件如：被銀行停止往來交易、停止全部或部分所經營之事業、變更營業目的、公司發生任何重大變動、足以影響公司股票市價的法律訴訟事件、公司必須清算、接收或合併、董事會通過資本的增加或減少、非常事件必須停止營業時，必須同時向交易所與證券管理委員會申報。此外，如投資子公司股權超過20%以上時，亦必須同時向以上二單位申報。

## 4. 證券交易方式

- (1) 交易所：韓國證券交易所。
- (2) 交易時間：週一至週五09:00~15:00
- (3) 交易方式：電腦撮合。
- (4) 交割制度：成交後二日後交割。
- (5) 漲跌幅度限制：±15%。

# 大陸地區

## (一) 投資地區經濟環境說明

### 1. 發展及各主要產業概況

#### (1) 經濟發展概況

人口	14 億 1,260 萬人(2021)	面積	963 萬 4,057 平方公里
國內生產毛額	US \$ 17.77 兆元 (2021)	經濟成長率	8.10% (2021)
消費者物價指數上漲率	1.50% (2021/12)	失業率	3.96% (2021/12)
幣制	單位：人民幣	外匯存底	US \$ 3 兆 2,502 億 (2021)

主要進口項目	機電產品、高新技術產品、積體電路、原油、農產品、鐵礦砂及其精礦、自動數據處理設備及其零部件、初級形狀的塑膠、糧食、汽車、未鍛軋銅及銅材、大豆、醫藥材及藥品、銅礦砂及其精礦、天然氣、汽車零配件、肉類、二極體及類似半導體器件、美容化妝品及洗護用品、煤及褐煤、液晶顯示板、鋼材、原木及鋸材、紙漿、紡織紗線、織物及其製品、醫療儀器及器械、成品油、鮮、幹水果及堅果、天然及合成橡膠、食用植物油等
主要進口來源	臺灣、日本、韓國、美國、澳大利亞、德國、巴西、越南、馬來西亞、俄羅斯聯邦
主要出口項目	機電產品、高新技術產品、自動數據處理設備及其零部件、紡織紗線、織物及製品、服裝及衣著附件、手機、積體電路、塑膠製品、農產品、家用電器、傢俱及其零件、汽車零配件、音視頻設備及其零件、鋼材、通用機械設備、燈具、照明裝置及其零件、鞋靴、玩具、成品油、陶瓷產品、箱包及類似容器、液晶顯示板、水海產品、醫療儀器及器械、船舶、汽車、未鍛軋鋁及鋁材、肥料、糧食、中藥材及中式成藥等
主要出口市場	美國、中國香港、日本、越南、韓國、德國、荷蘭、英國、印度、臺灣

面對全球疫情風波和複雜嚴峻的內外部發展環境，中國大陸統籌部署新冠肺炎疫情疫情防控和經濟社會發展工作，國內新冠肺炎疫情在短期內得到了較好的控制，中國經濟長期向好的基本面未變，經濟增長中樞仍然處於穩定運行通道。中國大陸經濟當前所處的內外部環境面臨深刻變化、形勢複雜嚴峻，制約雙循環格局構建的不確定性因素較多。一方面，去全球化浪潮洶湧。中美摩擦已經從經濟貿易層面向其他各個層面升級蔓延，國際貿易環境趨於緊張，國際治理體系也出現了碎片化傾向，正常的國際經貿環境也已受到較大衝擊。另一方面，疫情衝擊引發的大陸國內經濟下滑仍然還處於修復過程中，雖然反彈和恢復態勢較為強勁，但仍面臨諸多不確定性。在當前複雜嚴峻局勢下，構建國際、國內相互促進的雙循環新發展格局，中國經濟或將面臨諸多風險挑戰。

## (2) 主要產業概況

### ① 人工智慧產業

大陸關於人工智慧產業相關政策環境利好，同時大陸人工智慧商業化發展經濟環境近年基本處於穩定狀態。隨著人口結構變化和社會發展，大陸近年來人工成本越來越高，企業開始尋求數字化轉型，希望通過應用人工智慧降低用工成本，這為人工智慧商業化發展提供有利的社會環境。大陸人工智慧產業在基礎層發展時間較短，落後於國際先進水準，且長期以來晶片大部分依賴進口，計算力方面基礎弱。前瞻產業研究院依據公開資料整理發現，大陸人工智慧優秀企業區域分布主要集中在北京、廣東、上海、浙江等地區，產業鏈條已經比較完善，在產業鏈重點細分領域也出現了一些行業龍頭企業。如基礎層中傳感器行業龍頭京東方科技；AI 晶片行業龍頭中星微電子、寒武紀、地平線、四維圖新等；雲計算的百度雲、金山雲、世紀互聯等；數據服務的百度數據眾包、京東眾智、數據堂等。技術層的機器學習龍頭企業有百度 IDL、京東 DNN 等；計算機視覺的商湯科技、曠世科技等；自然語言處理的百度、搜狗、紫平方等；語言識別的出門問問、智齒科技等，逐步形成具有全球影響力的人工智慧產業生態體系。

### ② 工業物聯網

5G 支撐工業互聯網聯合創新，奠定產業發展基礎。大陸不斷推進“5G+工業互聯網”融合創新，全大陸相關建設項目超過 1,100 個。工業互聯網創新發展工程順利推進，取得良好成果。2020 年 10 月中國工業和信息化部發布《“5G+工業互聯網”512 工程推進方案》，預計到 2022 年，一批面向工業互聯網特定需求的 5G 關鍵技術獲得突破，“5G+工業互聯網”的產業支撐能力顯著提升。中國大陸“十四五規劃”，2021 年“兩會”，大陸“新基建”都有提及推動 5G、大數據、人工智慧、工業物聯網的發展。如“十四五規劃”中的重大科技項目包含人工智慧、積體電路等前沿領域。發展戰略性新興產業，推動互聯網、大數據、人工智慧等同各產業深度融合。加快 5G、工業互聯網、大數據中心等建設。加快交通建設，完善綜合運輸大通道、綜合交通樞紐和物流網路，加快城市群和都市圈軌

道交通網絡化，提高農村和邊境地區交通通達深度。加快數字化發展。發展數字經濟，推進數字產業化和產業數字化，推動數字經濟和實體經濟深度融合，打造具有國際競爭力的數字產業集群等。

### ③ 新能源車產業

大陸新能源汽車行業正在經歷一場劇烈的供給側變革，而疫情猶如一場洗禮，激發了行業的市場化發展潛力，行業內部也面臨優勝劣汰的洗牌。第十四個五年規劃中，雖然新能源車的政策補貼大幅減少，但是大陸政府支持新能源汽車發展的基調並沒有變化，其中純電驅動更是上升為大陸國家戰略。以 2009 年「十城千輛」為起點，新能源汽車在大陸的發展經歷了萌芽期（2009～2013）、成長期（2014～2018）、調整期（2019～2020H1），目前呈現了新一輪的成長期（2020H1～）。自從特斯拉成為大陸首家外商獨資車企進入大陸設廠，大陸政府加速電動車產業升級的意圖便愈發明顯。本土新勢力造車企業分化，行業加速出清。新勢力造車企業代表蔚來、理想、小鵬等企業，積極探索自主品牌向上路徑均有不錯的表現。根據大陸發布的「新能源汽車產業發展規劃（2021—2035 年）」，到 2035 年，純電動汽車成為新銷售車輛的主流，公共領域用車全面電動化，燃料電池汽車實現商業化應用，高度自動駕駛汽車實現規模化應用，有效促進節能減排水平和社會運行效率的提升。

## 2. 國家債信評等

A+(標準普爾信用評等)

## 3. 外匯管理及資金匯出入規定

中國大陸地區對外匯需由政府核准的管制，資金無法自由匯入匯出。

## 4. 最近三年當地幣值對美元匯率之最高、最低數額及其變動情形

年度	最高價	最低價	收盤價
2019	7.1790	6.6872	6.9632
2020	7.1671	6.5234	6.5272
2021	6.5718	6.3443	6.3561

資料來源：Bloomberg

## (二) 主要投資證券市場說明

### 1. 最近二年發行及交易市場概況

#### (1) 證券發行市場概況

證券市場名稱	股票發行情形				債券發行情形			
	上市公司家數		股票總市值 (十億美元)		數量		金額 (十億美元)	
	2020	2021	2020	2021	2020	2021	2020	2021
上海	1,800	2,037	6,976.0	8,154.7	20,378	24,058	738.8	791.4
深圳	2,354	2,578	5,238.5	6,219.8	7,319	9,158	303.0	219.4

資料來源：WORLD FEDERATION OF EXCHANGES、WIND

#### (2) 證券交易市場概況

證券市場名稱	股價指數		證券類別成交金額			
			股票(十億美元)		債券(十億美元)	
	2020	2021	2020	2021	2020	2021
上海	3,473.07	3,639.78	12,830.5	17,829.6	1,754.3	2,653.5
深圳	14,470.68	14,857.35	18,750.1	22,523.5	1,303.3	1,851.4

資料來源：WORLD FEDERATION OF EXCHANGES、WIND

## 2. 最近二年市場之週轉率及本益比

證券市場名稱	週轉率 (%)		本益比 (倍)	
	2020	2021	2020	2021
上海證券交易所	183.92	218.64	17.72	14.80
深圳證券交易所	357.93	362.12	31.51	29.19

資料來源：WORLD FEDERATION OF EXCHANGES、Bloomberg、WIND

## 3. 市場資訊揭露效率說明

公司遇重大事項，包括營業活動之變更及新發展、財務情況之變更、可能會導致市價變化時，應主動揭露；年度財務報告在會計年度結束後公佈。

## 4. 證券交易方式

### (1)交易所：

上海證券交易所、深圳證券交易所。

### (2)最常用委託：

限價委託。

### (3)交易時間：

上海證交所：星期一至星期五上午9：30~11：30及下午1：00~3：00。

### (4)代表指數：

上海證交所綜合股價指數、深圳證交所綜合股價指數。

### (5)交割時間：

B股在成交後第三個營業日。

群益證券投資信託股份有限公司

董事長：賴 政 昇

