



群益台灣 ESG 低碳 50ETF 證券
投資信託基金（本基金之配息
來源可能為收益平準金）

公開說明書

開放式國內
指數股票型基金

忠 於 您 所 託 付 的 每 一 分 錢

群益證券投資信託股份有限公司

群益台灣 ESG 低碳 50ETF 證券投資信託基金

(本基金之配息來源可能為收益平準金)

公開說明書

- 一、基金名稱：群益台灣 ESG 低碳 50ETF 證券投資信託基金 (本基金之配息來源可能為收益平準金)
(CAPITAL TIP CUSTOMIZED TAIWAN ESG LOW CARBON 50 EXCHANGE TRADED FUND)
- 二、基金種類：指數股票型 (Exchange Traded Fund, ETF)
- 三、基本投資方針：另詳見本公開說明書「壹、一、(九)基本投資方針及範圍簡述」內容
(請詳本公開說明書第 1~2 頁)
- 四、基金型態：開放式
- 五、基金投資地區：投資於國內之有價證券
- 六、本基金計價幣別：新臺幣
- 七、本次核准募集金額：不適用
- 八、本次核准發行受益權單位數：不適用
- 九、保證機構名稱：本基金非「保本型基金」無需保證機構
- 十、證券投資信託事業名稱：群益證券投資信託股份有限公司

本基金經金融監督管理委員會(以下簡稱「金管會」)申報生效，惟不表示本基金絕無風險。本證券投資信託事業以往之經理績效不保證本基金之最低投資收益；證券投資信託事業除盡善良管理人之注意義務外，不負責本基金之盈虧，亦不保證最低之收益，投資人申購前應詳閱基金公開說明書。本基金並無受存款保險、保險安定基金或其他相關保障機制之保障，基金投資可能發生部分或全部本金之損失，投資人須自負盈虧。

本基金為指數股票型基金，所追蹤之標的指數為「臺灣指數公司特選臺灣 ESG 低碳 50 指數」。有關本基金運用限制及投資風險之揭露，請詳見本公開說明書第 15~17 頁及第 18~22 頁。投資主要風險包括：類股過度集中之風險、產業景氣循環之風險、流動性風險、投資地區政治、經濟變動之風險、商品交易對手及保證機構之信用風險、其他投資標的或特定投資策略之風險、從事證券相關商品交易之風險、不可抗力之風險、投資環境、社會與治理 (ESG) 之相關風險及其他投資風險等。本基金或有因利率變動而將影響本基金的淨值及利息，股票交易市場流動性不足及定期存單提前解約而影響基金淨值下跌之風險；同時或有受益人大量買回時，發生延遲給付買回價款之可能；本基金所投資標的發生上開風險時，本基金之淨資產價值可能因此產生波動。

本基金為投資環境、社會及治理 (ESG) 相關主題之基金，可能有 ESG 評鑑標準之差異風險、ESG 評鑑標準之主觀判斷風險、對第三方資料來源之依賴風險、對特定 ESG 投資重點之集中度風險以及 ESG 基金之其他可能風險，永續相關重要發行資訊之揭露請詳見第 38~41 頁，定期評估資訊將於經理公司官網首頁之「企業永續專區」(<https://www.capitalfund.com.tw/capital/organization>) 揭露。

指數免責聲明：

臺灣指數公司特選臺灣 ESG 低碳 50 指數係由臺灣指數股份有限公司(臺灣指數公司)、國立臺北大學商學院企業永續發展研究中心(企業永續發展研究中心) (以上機構合稱「合作單位」) 共同開發，並由臺灣指數公司單獨授權群益證券投資信託股份有限公司使用。「合作單位」並未以任何方式贊助、背書、出售或促銷[金融商品或委任投資業務]，且「合作單位」亦未明示或默示對使用指數之結果及/或指數於任一特定日期之任一特定時間或其他時間之數據提供任何保證或聲明。指數係由臺灣指數公司所計算。然「合作單位」就指數之任何錯誤、不正確、遺漏或指數資料之傳輸中斷對任何人均不負任何責任，且無任何義務將該等錯誤、不正確或遺漏通知任何人。

本基金為被動式管理之基金，採完全複製法之指數化策略追蹤標的指數績效表現為本基金投資組合管理之目標，本基金投資績效表現將視所追蹤標的指數的走勢而定，當標的指數的成分股價格波動劇烈或變化時，本基金之淨資產價值將有大幅波動的風險。投資人交易前，應詳閱本基金公開說明書並確定已充分瞭解本基金之風險及特性。

本基金表現未能緊貼標的指數之風險

- (1)標的指數可能因成分股的剔除或加入而產生變化，當標的指數成分股發生變化或權重改變時，基金的投資組合內容不一定能及時調整與標的指數相同，可能使基金報酬與標的指數產生偏離。
- (2)本基金主要以標的指數成分股建構基金整體投資部位外，亦得持有證券相關商品建構投資組合，本基金與標的指數相關性將受到基金持股內容與比重或證券相關商品與標的指數之相關性等因素影響。此外，本基金所持有的證券相關商品部位，因期貨的價格發現功能使其對市場資訊、多空走勢之價格反應可能不同於股票，因此當市場出現特定資訊時，本基金淨資產價值將同時承受期貨及股票對市場資訊反應不一所產生的價格波動影響，可能使基金報酬與標的指數產生偏離。
- (3)本基金淨資產價值受到所投資有價證券或交易證券相關商品之成交價格、交易費、經理費、保管費、上市費、指數授權費等必要費用支出等因素，可能使基金報酬與標的指數產生偏離。

本基金自上市日(含當日)起之申購，經理公司將依本基金「現金申購買回清單」所列示之「每現金申購基數約當市值」乘以一定比例，加計申購手續費，向申購人預收申購價金。

本基金上市前於募集期間所申購的每受益權單位淨資產價值，不等同於本基金上市後之價格，投資人需自行承擔期間本基金因建倉使價格波動所產生之折價或溢價風險。**本基金上市日前(不含當日)，經理公司不接受本基金受益權單位數之買回。**本基金上市後之買賣成交價格適用升降幅度限制，且應依臺灣證券交易所股份有限公司(以下簡稱「臺灣證券交易所」)之相關規定辦理。

本基金於上市日後將依臺灣證券交易所規定於臺灣證券交易時間內提供盤中估計淨值供投資人參考，投資人應注意盤中估計淨值與實際淨值可能有誤差值之風險，實際淨值應以經理公司最終公告之每日淨值為準。

本基金受益憑證為記名式，採無實體發行，不印製實體受益憑證，委由集中保管事業以帳簿劃撥方式交付受益憑證，受益人不得申請領回實體受益憑證。

本基金收益分配之受益權單位採半年配息機制，「基金配息率」不代表基金報酬率，且過去配息率不代表未來配息率，基金淨值可能因市場因素而上下波動。本基金淨值組成項目，可於經理公司網站查詢。本基金配息可能由基金的收益或收益平準金中支付。任何涉及由收益平準金支出的部份，可能導致原始投資金額減少。

本公開說明書之內容如有虛偽或隱匿之情事者，應由本證券投資信託事業及負責人與其他曾在公開說明書上簽章者依法負責。

查詢本公開說明書之網址，包括金管會指定之資訊申報網站之網址及公司揭露公開說明書相關資料之網址。

1. 「群益投信理財網」 (www.capitalfund.com.tw)
2. 「公開資訊觀測站」 (mops.twse.com.tw)

經理公司對受益人「通知」方式重要訊息：

1. 依受益人名簿記載之通訊地址郵寄之；其指定有代表人者通知代表人，但經受益人同意者，得以傳真或電子郵件方式為之。
2. 受益人通知經理公司、基金保管機構或事務代理機構時，應以書面、掛號郵寄方式為之。
3. 經理公司或清算人依信託契約第三十二條第三項第一款方式向受益人通知者，受益人之地址、傳真號碼或電子信箱變更時，受益人應即向經理公司或事務代理機構辦理變更登記或書面通知，否則，經理公司或清算人依信託契約規定為送達時，以送達至受益人各原所載之地址、傳真號碼或電子信箱視為已依法送達。

刊印日期：民國一十二年一月

- 本基金之經理公司

名稱：群益證券投資信託股份有限公司
臺北總公司地址：臺北市大安區敦化南路二段 69 號 15 樓 電話：(02)2706-7688
高雄分公司地址：高雄市苓雅區四維三路 6 號 19 樓之 1 電話：(07)335-1678
臺中分公司地址：臺中市西屯區文心路二段 201 號 14 樓之 8 電話：(04)2301-2345
網址：www.capitalfund.com.tw
發言人：林慧玟 執行副總 電話：(02)2706-7688
電子郵件信箱：spokesman@mail.citfund.com.tw

- 本基金之基金保管機構

名稱：中國信託商業銀行股份有限公司
地址：臺北市南港區經貿二路 168 號 電話：(02)3327-7777
網址：www.ctbcbank.com

- 本基金之受託管理機構：無
- 本基金之國外投資顧問公司：無
- 本基金之國外受託基金保管機構：無
- 本基金之保證機構：無
- 本基金之受益憑證簽證機構：無
- 本基金之受益憑證事務代理機構：無
- 本基金之財務報告簽證會計師

會計師姓名：李逢暉
事務所名稱：安侯建業聯合會計師事務所
地址：臺北市信義區信義路五段 7 號 68 樓(台北 101 大樓) 電話：(02)8101-6666
網址：www.kpmg.com.tw

- 經理公司或本基金之信用評等機構：無

- 本基金公開說明書之分送計畫

陳列處所：經理公司
索取方式：投資人可前往陳列處索取，電洽經理公司或逕由經理公司網站、公開資訊觀測站下載
分送方式：向經理公司索取者，本經理公司將以郵寄或電子郵件傳輸方式分送投資人

- 投資人爭議處理及申訴管道

基金交易所生紛爭，投資人可向經理公司、中華民國證券投資信託暨顧問商業同業公會或財團法人金融消費評議中心提出申訴。

經理公司客服專線：(02)2706-9777、中華民國證券投資信託暨顧問商業同業公會電話：(02)2581-7288、財團法人金融消費評議中心電話：0800-789-885，網址(<http://www.foi.org.tw/>)

群益台灣 ESG 低碳 50ETF 證券投資信託基金

(本基金之配息來源可能為收益平準金)

公開說明書目錄

壹、基金概況.....	1
一、基金簡介	1
二、基金性質	9
三、證券投資信託事業、基金保管機構及基金保證機構之職責.....	10
四、基金投資	13
五、投資風險揭露	18
六、收益分配	22
七、申購受益憑證	22
八、買回受益憑證	27
九、受益人之權利及費用負擔	30
十、基金之資訊揭露	32
十一、基金運用狀況	35
十二、指數股票型基金應再敘明事項	35
十三、環境、社會及治理 (ESG) 相關主題基金應揭露事項.....	38
貳、證券投資信託契約主要內容.....	42
一、基金名稱、證券投資信託事業名稱、基金保管機構名稱、基金存續期間	42
二、基金發行總面額及受益權單位總數	42
三、受益憑證之發行及簽證	42
四、受益憑證之申購	43
五、基金之成立與不成立	43
六、受益憑證之上市及終止上市	43
七、基金之資產	44
八、基金應負擔之費用	44
九、受益人之權利、義務與責任	45
十、經理公司之權利、義務與責任	45
十一、基金保管機構之權利、義務與責任.....	45
十二、運用本基金投資證券之基本方針及範圍.....	45
十三、收益分配	45

十四、受益憑證之買回	45
十五、本基金淨資產價值及每受益權單位淨資產價值之計算.....	45
十六、經理公司之更換	46
十七、基金保管機構之更換	46
十八、證券投資信託契約之終止及本基金受益憑證之終止上市.....	47
十九、基金之清算	47
二十、受益人名簿	48
二十一、受益人會議	48
二十二、通知及公告	48
二十三、證券投資信託契約之修正	48
參、證券投資信託事業概況.....	49
一、事業簡介	49
二、事業組織	52
三、利害關係公司揭露	59
四、營運概況	62
五、最近二年度受金管會處罰之情形	77
六、對受益人權益有重大影響之訴訟或非訴訟事件.....	77
肆、受益憑證銷售機構及買回機構之名稱、地址及電話.....	77
伍、其他經金融監督管理委員會規定應記載事項.....	78
一、證券投資信託事業遵守中華民國證券投資信託暨顧問商業同業公會會員 自律公約之聲明書（附錄一）	78
二、證券投資信託事業內部控制制度聲明書（附錄二）	78
三、證券投資信託事業公司治理運作情形（附錄三）	79
四、本次發行之基金信託契約與信託契約範本條文對照表（附錄四）	79
五、其他金管會規定應特別記載之事項	79
· 本基金受益憑證銷售及買回機構之名稱、地址、電話.....	79
· 本基金之「基金資產價值之計算標準」及「基金淨資產價值計算之可容忍偏差率 標準及處理作業辦法」（附錄五）	79
· 本基金之「盡職治理參與」（附錄六）	79

壹、基金概況

一、基金簡介

(一)發行總面額

不適用。

(二)受益權單位總數

不適用。

(三)每受益權單位面額

本基金每受益權單位之發行價格為新臺幣壹拾伍元。

(四)得否追加發行

本基金無最高發行總面額之限制，故無辦理追加發行之情形。

(五)成立條件

本基金經金管會申報生效後，除法令另有規定外，應於申報生效通知函送達日起六個月內開始募集。依本基金之信託契約第三條第二項之規定，自募集日起三十天內應募足最低募集金額新臺幣貳億元整。由群益證券投資信託股份有限公司（以下簡稱經理公司）向金管會報備，經金管會核準備查之日起正式成立。本基金之成立日為中華民國 年 月 日。

(六)預定發行日期

經理公司發行受益憑證，應經金管會申報生效後，於開始募集前於日報或依金管會所指定之方式辦理公告。本基金成立前，不得發行受益憑證，本基金受益憑證發行日至遲不得超過自本基金成立日起算三十日。

(七)存續期間

本基金之存續期間為不定期限；本基金證券投資信託契約（以下簡稱信託契約）終止時，本基金之存續期間即為屆滿。

(八)投資地區及標的

本基金將投資於中華民國境內之上市或上櫃有價證券、貨幣市場工具及符合主管機關許可之證券相關商品，包括期貨及選擇權等。

(九)基本投資方針及範圍簡述

1.基本投資方針

經理公司應以分散風險、確保基金之安全，以追蹤標的指數之報酬表現為本基金投資組合管理之目標。以誠信原則及專業經營方式，將本基金投資於國內之有價證券及從事證券相關商品交易。並依下列規範進行投資：

- (1)為追蹤標的指數之報酬表現及資金調度之需要，經理公司得運用本基金從事以交易人身分交易衍生自股價指數或股票之期貨、選擇權或期貨選擇權及其他經金管會核准之證券相關商品之交易，並應符合金管會「證券投資信託事業運用證券投資信託基金從事證券相關商品交易應行注意事項」及其他金管會之相關規定。如因有關法令或相關規定修正

者，從其規定。

(2) 本基金採用完全複製法之指數化策略追蹤標的指數「臺灣指數公司特選臺灣 ESG 低碳 50 指數」績效表現，於扣除各項必要費用後，儘可能達到追蹤標的指數之績效表現，並兼顧控制追蹤誤差值為投資管理目標。為達成前述投資管理目標及資金調度之需要，自上市日起，本基金投資於標的指數成分證券總金額不低於本基金淨資產價值之百分之九十(90%)(含)，且經理公司得運用本基金從事前述 1.(1)之證券相關商品交易，使投資組合之整體曝險能貼近本基金淨資產規模之百分之百(100%)。

2. 但書條款

(1) 因發生信託契約第二十條第三項情事，導致投資於標的指數成分證券的比重，不符前述 1.(2)投資比例之限制者，應於事實發生之次日起三個營業日內，調整投資組合至符合前述 1.(2)規定之比例。

(2) 因發生申購失敗或買回失敗之情事，導致投資於標的指數成分證券的比重，不符前述 1.(2)投資比例之限制者，應於事實發生之次日起三個營業日內，調整投資組合至符合前述 1.(2)規定之比例。

3. 但依經理公司之專業判斷，在特殊情形下，為分散風險、確保基金安全之目的，得不受前述 1.(2)投資比例之限制。所謂特殊情形，係指：

(1) 本基金信託契約終止前一個月；或

(2) 遇成分股流動性(包括但不限於成分股漲、跌停)等因素；或

(3) 投資所在國發生重大政治性、經濟性且非預期之事件(如政變、戰爭、能源危機、恐怖攻擊、天災等)、國內金融市場暫停交易、重大法令政策變更(如縮小單日漲跌停幅度等)、不可抗力之等情事，致影響投資所在國之經濟發展及金融市場安定者。

4. 俟前述 3. 特殊情形結束後三十個營業日內，經理公司應立即調整，以符合前述 1.(2)之比例限制。

5. 經理公司得以現金、存放於銀行(含基金保管機構)、從事債券附買回交易、買入短期票券或其他經金管會規定之方式保持本基金之資產，並指示基金保管機構處理。除法令另有規定外，上開資產存放之銀行、債券附買回交易對象及短期票券發行人、保證人、承兌人或標的物之信用評等，應符合金管會核准或認可之信用評等機構評等達一定等級以上者。

6. 經理公司運用本基金為上市或上櫃有價證券投資及從事證券相關商品交易，除法令另有規定外，應委託國內證券經紀商或期貨商在集中交易市場或證券商營業處所，為現款現貨交易，並指示基金保管機構辦理交割。

7. 經理公司依前述 6. 之規定委託證券經紀商或期貨商交易時，得委託與經理公司、基金保管機構有利害關係並具有證券經紀商或期貨商資格者或基金保管機構之經紀部門為之，但支付該證券經紀商或期貨商之佣金不得高於一般證券經紀商或期貨商。

(十) 投資策略及特色之重點摘述

1. 投資策略

本基金將運用完全複製法之指數化策略追蹤標的指數「臺灣指數公司特選臺灣 ESG 低碳 50 指數」之績效表現，於扣除各項必要費用後，儘可能達到追蹤標的指數之績效表現，並兼顧控制追蹤誤差值為投資管理目標，亦即投入標的指數成分證券之金額原則須達基金淨資產價值之百分之九十(90%)(含)以上，且檔數覆蓋率原則須達百分之百(100%)；為達成前述投資管理目標及資金調度之需要，自上市日起，本基金投資於標的指數成分證券總金額不低於本基金淨資產價值之百分之九十(90%)(含)，且經理公司得運用本基金從事證券相關商品交易，使投資組合之整體曝險能貼近本基金淨資產規模之百分之百(100%)。

惟如(1)遇前述(九)2.但書條款之規定與前述(九)3.特殊情形之規定，應分別於事實發生之次日起三個營業日內與特殊情形結束後三十個營業日內調整投資組合至投入標的指數成分證券之金額達基金淨資產價值之百分之九十(90%)(含)以上之規定；(2)遇市場特殊狀況，例如成分股因公司事件暫停交易、成分股遇市場交易相關因素導致無法順利交易、因應追蹤所需於指數調整成分股生效日前進行投資組合調整、個股除息在途股息影響可運用資金投入成分股等情形、或基金因應申贖、或基金規模難以進行完全複製、或標的指數成分股具人權或軍火武器等爭議或有政經風險而無法持有、或有其他不可歸責於本公司之情形，例如：指數檔案傳輸失敗、指數資料錯誤、延後交割…等，造成指數成分股追蹤不易，致本基金配置可能無法符合檔數覆蓋率原則須達百分之百(100%)之情形，待前述特殊影響因素消失後之次一營業日起三個營業日內調整投資組合至檔數覆蓋率達百分之百(100%)之規定。

本基金投資策略將針對整體曝險部位、有價證券曝險部位及證券相關商品曝險部位之策略詳述如下：

<p>曝險部位比重</p> <p>◆ 投資於標的指數成分證券總金額不低於本基金淨資產價值之百分之九十(90%)(含)</p>	<p>有價證券</p>	<p>投資組合</p> <p>◆ 臺灣指數公司特選臺灣 ESG 低碳 50 指數為主</p>
<p>◆ 基金整體曝險部位貼近基金淨資產價值之百分之百(100%)</p>	<p>證券相關商品</p>	<p>◆ 經理公司為避險需要或增加投資效率，得運用本基金從事證券相關商品。</p>

(1) 整體曝險部位策略

因本基金投資目標為追蹤標的指數之報酬，透過同時投資有價證券及證券相關商品，使得基金之整體曝險部位貼近基金淨資產價值之 100%。

(2) 有價證券曝險部位策略

本基金以「臺灣指數公司特選臺灣 ESG 低碳 50 指數」成分證券為主要投資標的，且投資於「臺灣指數公司特選臺灣 ESG 低碳 50 指數」成分證券總金額不低於本基金淨資產價值之百分之九十(90%)(含)。

(3) 證券相關商品部位曝險策略

本基金除了投資有價證券外，亦得為避險需要或增加投資效率，從事證券相關商品。

2. 投資特色

(1) 本基金提供投資人參與台股 ESG 低碳的投資工具

本基金以追蹤「臺灣指數公司特選臺灣 ESG 低碳 50 指數」績效表現為目標。以台灣永續評鑑模型、碳密度指標、市值規模、財務指標作為篩選條件，選取出表彰臺灣具永續

ESG 表現、低碳密度特性，並兼顧股東權益報酬率之大型權值股投資組合，與臺灣指數公司合作，發揮在地優勢，推出更具代表性之台股 ESG 低碳 ETF。

(2) 投資人免除選股壓力，投資決策單純化

本基金採用完全複製法之指數化策略追蹤標的指數績效表現，投資組合皆為與標的指數具有高度相關之投資工具，基金投資組合透明，投資人可免除選股困擾，投資決策更單純。

(3) 基金運用市值加權，聚焦 ESG 低碳排放特色

本基金追蹤臺灣指數公司特選臺灣 ESG 低碳 50 指數，是低碳密度特性並兼具永續 ESG 的投資組合，依市值加權，輔以流動性指標調整權重，聚焦基金 ESG 低碳特色。

(十一) 本基金適合之投資人屬性分析

本基金為國內指數股票型基金，以追蹤「臺灣指數公司特選臺灣 ESG 低碳 50 指數」績效表現為管理之目標，指數成分股依照流動性指標、臺北大學台灣永續評鑑模型、碳密度指標、市值規模及財務指標等作為篩選條件，選取出表彰臺灣具永續 ESG 表現、低碳密度特性，並兼顧股東權益報酬率之大型權值股投資組合。本基金適合尋求 ESG 等永續發展主題，願意承受較大風險以追求中長期投資報酬及配息收益之投資人。

(十二) 銷售開始日

本基金經金管會申報生效後，除法令另有規定外，應於申報生效通知函送達日起六個月內開始募集。

(十三) 銷售方式

1. 本基金成立日（不含當日）前，本基金之受益權單位，得由經理公司自行銷售或委任基金銷售機構銷售之。
2. 本基金自成立日起至上市日前一個營業日止，經理公司或所委任之基金銷售機構不接受本基金受益權單位之申購。
3. 本基金自上市日起，申購人得於任一營業日委託參與證券商依信託契約及本公開說明書規定之程序，向經理公司提出申購申請，參與證券商亦得自行提出申購申請。

(十四) 銷售價格

1. 本基金成立日（不含當日）前，透過經理公司或基金銷售機構之申購
 - (1) 本基金每受益權單位之申購價金包括發行價格及申購手續費，申購手續費不列入本基金資產，申購手續費由經理公司訂定，用以支付推廣及發行受益憑證之費用、基金銷售機構之銷售手續費及其他有關費用。
 - (2) 本基金成立日（不含當日）前，每受益權單位之發行價格為新臺幣壹拾伍元。
 - (3) 本基金每受益權單位之發行價格乘以申購單位數所得之金額為發行價額，發行價額歸本基金資產。
 - (4) 本基金之申購手續費最高不得超過發行價額之百分之二（2%），依投資人所申購之發行價額，由基金銷售機構與投資人自行議定之。
 - (5) 本基金自成立日起，即依據標的指數成分股進行本基金建倉，已持有成分股的價格波動將影響本基金淨資產價值。投資人所申購的每受益權單位淨資產價值，不等同於本基金

掛牌上市後的價格，投資人需自行承擔本基金成立日起至上市日止，該期間本基金淨資產價值波動所產生折價或溢價之風險。

2. 本基金上市日起，透過參與證券商之申購

- (1) 經理公司應自本基金上市日起之每一營業日，於其前一營業日本基金淨資產價值結算完成後，訂定並公告本基金每一營業日（申購日）之「現金申購買回清單」資料。前述公告，應於經理公司網站公告之。
- (2) 本基金上市日起，申購人得於任一營業日委託參與證券商依信託契約及信託契約附件二「群益台灣 ESG 低碳 50ETF 證券投資信託基金受益憑證申購暨買回作業處理準則（以下簡稱處理準則）」規定之程序，向經理公司提出申購申請，參與證券商亦得自行提出申購申請。經理公司對於是否接受申請有決定權，惟經理公司不接受申購申請時，應依處理準則規定辦理。
- (3) 本基金每一申購基數之申購手續費最高不得超過本基金每現金申購基數約當市值之百分之二（2%），由參與證券商與投資人自行議定之。

3. 有關本基金銷售價格之計算，另詳見本公開說明書「壹、七、申購受益憑證」之內容。

(十五) 最低申購金額

1. 本基金成立日（不含當日）前，申購人每次申購之最低發行價額，新臺幣壹萬伍仟元整或其整倍數。
2. 本基金自成立日起至上市日前一個營業日止，經理公司或所委任之基金銷售機構不接受本基金受益權單位之申購。
3. 本基金自上市日起，申購人應按經理公司每一營業日之「現金申購買回清單」內每現金申購基數約當市值乘以申購基數或其整倍數（每一申購基數為五十萬個受益權單位數）之金額，加計申購手續費後，給付預收申購總價金並匯入經理公司指定之基金專戶。

(十六) 上市交易方式

1. 經理公司於本基金募足最低募集金額，並報經金管會核備成立後，應依法令及臺灣證券交易所規定，向臺灣證券交易所申請本基金於證券交易市場上市。本基金受益憑證上市首日競價買賣之價格，以上市前一營業日本基金每受益權單位淨資產價值為參考基準，並依臺灣證券交易所規定辦理。本基金受益憑證上市後，經理公司得委託事務代理機構處理受益憑證事務相關事宜。
2. 本基金受益憑證於上市前，除因繼承或其他法定原因移轉外，不得轉讓。本基金上市後，除依信託契約第二十五條規定終止信託契約、第二十六條規定辦理清算及金管會另有規定外，僅得於證券交易市場依臺灣證券交易所所有關規定公開買賣。但有證券交易法第一百五十條但書規定之情事者，其轉讓方式依相關規定辦理。
3. 本基金受益憑證之上市買賣，其成交價格及漲跌幅度限制，皆應依臺灣證券交易所規定辦理。

(十七) 證券投資信託事業為防制洗錢及打擊資恐而可能要求申購人提出文件及拒絕申購之情況

1. 申購人開戶時為因應防制洗錢需求，經理公司認為有必要需提出之證明文件：

(1) 客戶本人為自然人者：

① 本國人：國民身分證（未滿 14 歲且尚未申請國民身分證者，得以戶口名簿、戶籍謄

本或電子戶籍謄本替代)。

②外國人：護照或居留證。

③未成年人或受輔助宣告之人：備齊上述文件外，並應檢附法定代理人或輔助人之國民身分證、護照、居留證或其他可資證明身分之證明文件。

④若上述文件除戶籍謄本或電子戶籍謄本應檢送正本外，若所提示之證明文件為影本者，須一併檢附下列文件，方得辦理開戶：

①本人聲明書正本。

②經公證人認證之證明文件或印鑑證明正本或第二證件影本。

③經理公司佐以函證方式查證確認影本與正本相符。

(2)客戶為法人或其他機構時：

①負責人及高階管理人身分證及同類型資料影本、股東名冊或具相當資訊之證明文件、公司登記證明文件等。

②由法人代表人辦理：登記證明文件暨法人代表人身分證明文件正本。

③由被授權人辦理：

①登記證明文件影本。

②法人代表人身分證明文件影本。

③法人出具之授權書正本。

④被授權人身分證明文件正本。

⑤經理公司佐以函證方式查證確認授權開戶之事實，並得要求提示文件之正本。

④為辨識及確認客戶之實際受益人，經理公司於必要時得要求客戶提出聲明書並向客戶索取相關證明文件。

⑤繳稅證明不能作為開戶之唯一依據。

2.拒絕申購之情況：

客戶(含自然人及法人)如有下列情形時，經理公司應婉拒受理該類客戶之申購或委託：

(1)客戶疑似使用匿名、假名、人頭、虛設行號或虛設法人團體辦理申購或委託者。

(2)客戶拒絕提供審核客戶身分措施相關文件，但經可靠、獨立之來源確實查證身分屬實者，不在此限。

(3)由代理人辦理之情形，且查證代理之事實及身分資料有困難。

(4)客戶持用偽造、變造身分證明文件者。

(5)客戶所提供文件資料有可疑、模糊不清，且不願提供其他佐證資料或提供之文件資料無法進行查證者。

(6)客戶不尋常拖延應補充之身分證明文件者。

(7)客戶為資恐防制法指定制裁之個人、法人或團體，以及外國政府或國際組織認定或追查之恐怖分子或團體。但依資恐防制法第六條第一項第二款至第四款所為支付不在此限。

(8)客戶申購或委託時，有其他異常情形，客戶無法提出合理說明者。

(9)對於不配合審視、拒絕提供實際受益人或對客戶行使控制權之人等資訊、對交易之性質與目的或資金來源不願配合說明等客戶。

(10)強迫或意圖強迫經理公司職員不得將確認記錄、交易紀錄或申報表格留存建檔。

(11)意圖說服經理公司職員免去完成該交易應填報之資料。

(12)探詢逃避申報之可能性。

(13)急欲說明資金來源清白或非進行洗錢。

(14)堅持交易須馬上完成，且無合理解釋。

(15)客戶之描述與交易本身顯不吻合。

(16)意圖提供利益於經理公司職員，以達到證券金融機構提供服務之目的。

(17)其他依法令應拒絕申購之情況。

3.經理公司不接受「臨櫃+現金交付」之方式辦理基金申購業務。

4.有關申購基金時應遵守之防制洗錢事項，如因相關法令修正者，從其修正後之法令規定。

(十八)買回開始日

本基金自上市日(含當日)起，受益人得依最新公開說明書之規定，委託參與證券商依信託契約及參與契約、處理準則規定之程序，以書面、電子郵件或其他約定方式向經理公司提出買回之請求，並以本基金受益權單位數換取之買回總價金扣除相關費用後給付受益人，參與證券商亦得自行為買回申請。受益人僅得以買回基數或其整倍數(每一買回基數為五十萬個受益權單位數)委託參與證券商請求買回受益憑證之全部或一部，但受益憑證所表彰之受益權單位數不及一個買回基數者，不得請求部分買回。經理公司對於是否接受申請有決定權，惟經理公司如不接受買回申請，應依處理準則規定辦理。

(十九)買回費用

本基金係「指數股票型」基金，故不適用。

(二十)買回價格

本基金買回總價金之計算，另詳見本公開說明書「壹、八、買回受益憑證」之內容。

(二十一)短線交易之規範及處理

本基金係「指數股票型」基金，故不適用。

(二十二)本基金營業日

本基金營業日指中華民國證券市場交易日。

(二十三)經理費

經理公司之報酬，係按本基金淨資產價值每年百分之零點三二(0.32%)之比率，逐日累計計算，並自本基金成立日起每曆月給付乙次。

(二十四)保管費

基金保管機構之報酬，係按本基金淨資產價值每年百分之零點零三五(0.035%)之比率，由經理公司逐日累計計算，並自本基金成立日起每曆月給付乙次。

(二十五)保證機構

本基金非保本型基金，無須保證機構。

(二十六)是否分配收益

1.本基金成立日起滿九十日(含)後，經理公司應按每年一月及七月最後一個日曆日為收益評價日，依本基金淨資產價值進行收益分配之評價，據以作為收益分配期前公告之依據。

2.本基金可分配收益，應符合下列規定：

(1)本基金每受益權單位可分配之收益，係指以本基金收益分配權最後交易日(即為除息日前一日)受益權單位投資於中華民國境內所得之現金股利、利息收入等收入及收益平準金扣除本基金應負擔之費用。經理公司得依該等收入之情況，決定分配之收益金額。

(2)前款可分配收益若另增配其他投資於中華民國境內所得之已實現資本利得扣除資本損

失（包括已實現及未實現之資本損失）及本基金應負擔之費用時，則本基金於收益評價日之每受益權單位之淨資產價值應高於信託契約第五條第一項第二款所列本基金每受益權單位之發行價格，且每受益權單位之淨資產價值減去當次每受益權單位可分配收益之餘額，不得低於信託契約第五條第一項第二款所列本基金每受益權單位之發行價格。

(3)經理公司得依收益之情況自行決定每半年分配之金額，故每半年分配之金額並非一定相同。本基金受益權單位可分配收益，於經理公司決定收益分配金額後，若有未分配收益得累積併入次期之可分配收益。

3. 本基金每受益權單位之可分配收益，應經金管會核准辦理公開發行公司之簽證會計師出具收益分配核閱報告後始得指示基金保管機構分配之，惟如收益分配內容涉及資本利得時，經簽證會計師出具查核簽證報告後始得指示基金保管機構分配之。經理公司應依法令規定公告每受益權單位之配發金額、收益分配發放日、收益分配基準日、分配方式及其他收益分配相關事項，於收益評價日後四十五個營業日內分配收益予受益人。停止變更受益人名簿記載期間及分配基準日應由經理公司事先公告。
4. 每次分配之總金額，應由基金保管機構以「群益台灣 ESG 低碳 50ETF 基金可分配收益專戶」之名義存入獨立帳戶，不再視為本基金資產之一部分，但其所生之孳息應併入本基金。
5. 可分配收益依收益分配基準日發行在外之受益權單位總數平均分配，收益分配之給付應以受益人為受款人之記名劃線禁止背書轉讓票據或匯款方式為之，經理公司並應公告其計算方式及分配之金額、地點、時間及給付方式。
6. 本基金配息政策主要為追求穩定之配息，經理公司將透過分配前述可分配收益中之收益平準金，提供長期投資人穩定之配息來源，並合理反映各投資人依照持有期間之實際投資報酬。

【收益分配釋例說明】

(1) 假設收益分配前，評價日受益權單位淨值及單位數如下：

項目	金額
淨資產價值	1,505,918,750
發行在外單位數	100,000,000
每單位淨值(新臺幣元)	15.06

(2) 經理公司依每期投資於中華民國境內所得之現金股利、利息收入等收入及收益平準金，扣除本基金應負擔之費用。另增配中華民國境內之已實現資本利得扣除資本損失(包含已實現及未實現之資本損失)，本期可分配收益為 5,918,750 元，可收益分配表如下:(假設未實現資本損失為 0)：

可分配收益表	
(新台幣元)	
項目	金額
期初可分配收益	-
現金股利	5,875,000
已實現資本損益	1,000,000
基金各項費用	- 1,256,250
收益平準金	300,000
可分配收益	5,918,750

經理公司決定本期每受益權單位之可分配收益金額為 0.04 元。
(計算式為：4,000,000/100,000,000=0.04)

(3)分配後受益權單位淨值及單位數如下：

項目	金額
淨資產價值	1,501,918,750
發行在外單位數	100,000,000
每單位淨值(新臺幣元)	15.0200
分配後每單位淨值變動數	0.04

(二十七)基金績效參考指標

本基金之基金績效參考指標為臺灣指數公司特選臺灣 ESG 低碳 50 指數 (TIP Customized Taiwan ESG Low Carbon 50 Index)。

二、基金性質

(一)本基金之設立及其依據

本基金係依據證券投資信託及顧問法、證券投資信託基金管理辦法、證券投資信託事業管理規則及其他相關法規之規定，依金管會於 [112年1月6日金管證投字第1110367391號](#) 函同意申報生效，在中華民國境內募集設立之證券投資信託基金。本基金所有證券之投資行為，均依證券投資信託及顧問法或其他有關法規辦理，並受金管會之管理監督。

(二)證券投資信託契約關係

1. 本基金信託契約係依證券投資信託及顧問法、證券投資信託基金管理辦法、證券投資信託事業管理規則及其他中華民國有關法令之規定，本於信託關係以經理公司為委託人、基金保管機構為受託人訂立本證券投資信託契約，以規範經理公司、基金保管機構及本基金受益憑證持有人（簡稱受益人）間之權利義務。經理公司及基金保管機構自信託契約簽訂並生效之日起為信託契約當事人。除經理公司拒絕申購人之申購外，申購人自申購並繳足全部價金之日起，成為信託契約當事人。

2. 本基金之存續期間為不定期限；本基金信託契約終止時，本基金存續期間即為屆滿。

(三)基金成立時間及歷次追加發行之情形

1. 本基金自募集日起三十天內應募足最低募集金額新臺幣貳億元整。由經理公司向金管會報

備並經金管會核准備查之日，為本基金之成立日。

2. 本基金本次募集發行為首次發行。

三、證券投資信託事業、基金保管機構及基金保證機構之職責

(一) 證券投資信託事業之職責

1. 經理公司應依現行有關法令、信託契約及參與契約之規定暨金管會之指示，並以善良管理人之注意義務及忠實義務經理本基金，除信託契約另有規定外，不得為自己、其代理人、代表人、受僱人或任何第三人謀取利益。其代理人、代表人或受僱人履行信託契約規定之義務，有故意或過失時，經理公司應與自己之故意或過失，負同一責任。經理公司因故意或過失違反法令或信託契約約定，致生損害於本基金之資產者，經理公司應對本基金負損害賠償責任。
2. 除經理公司、其代理人、代表人或受僱人有故意或過失外，經理公司對本基金之盈虧、受益人或基金保管機構所受之損失不負責任。
3. 經理公司對於本基金資產之取得及處分有決定權，並應親自為之，除金管會另有規定外，不得複委任第三人處理。但經理公司行使其他本基金資產有關之權利，必要時得要求基金保管機構出具委託書或提供協助。經理公司就其他本基金資產有關之權利，得委任或複委任基金保管機構或律師或會計師行使之；委任或複委任律師或會計師行使權利時，應通知基金保管機構。
4. 經理公司在法令許可範圍內，就本基金有指示基金保管機構之權，並得不定期盤點檢查本基金資產。經理公司並應依其判斷、金管會之指示或受益人之請求，在法令許可範圍內，採取必要行動，以促使基金保管機構依信託契約規定履行義務。
5. 經理公司如認為基金保管機構或參與證券商違反信託契約或有關法令規定，或有違反之虞時，應即報金管會。
6. 經理公司應於本基金開始募集三日前，及公開說明書更新或修正後三日內，將公開說明書電子檔案向金管會指定之資訊申報網站進行傳輸。
7. 經理公司、基金銷售機構或參與證券商應於申購人交付現金申購申請書且完成申購價金或預收申購總價金之給付前，交付簡式公開說明書，並應依申購人之要求，提供公開說明書。前述簡式公開說明書或公開說明書之取得，如申購方式係採電子交易或經申購人以書面同意者，得採電子郵件傳送方式提供予申購人或由申購人自行下載取得，並於本基金之銷售文件及廣告內，標明已備有公開說明書及可供索閱之處所或可供查閱之方式。公開說明書之內容如有虛偽或隱匿情事者，應由經理公司及其負責人與其他在公開說明書上簽章者，依法負責。
8. 經理公司必要時得修正公開說明書，並公告之，除下列(3)至(5)向同業公會申報外，其餘款項應向金管會報備：
 - (1) 依規定無須修正信託契約而增列新投資標的及其風險事項者。
 - (2) 申購基數及買回基數。
 - (3) 申購手續費及申購交易費。
 - (4) 買回手續費及買回交易費。
 - (5) 申購失敗行政處理費及買回失敗行政處理費。
 - (6) 配合信託契約變動修正公開說明書內容者。
 - (7) 其他對受益人權益有重大影響之修正事項。
9. 經理公司就證券之買賣交割或其他投資之行為，應符合中華民國證券市場之相關法令，經

理公司並應指示其所委任之證券商，就為本基金所為之證券投資，應以符合中華民國證券市場買賣交割實務之方式為之。

10. 經理公司運用本基金從事證券相關商品之交易，應符合相關法令及金管會之規定。
11. 經理公司與基金銷售機構、參與證券商之權利義務關係應採約定辦理：
 - (1) 經理公司與其委任之基金銷售機構間之權利義務關係依銷售契約之規定。經理公司應以善良管理人之注意義務選任基金銷售機構。
 - (2) 經理公司應與擬辦理申購及買回之參與證券商於其尚未開始辦理申購及買回前簽訂參與契約。參與契約之內容應包含符合本基金信託契約附件一「群益台灣 ESG 低碳 50ETF 證券投資信託基金證券商參與契約重要內容」之意旨與精神之條款。經理公司與參與證券商之權利義務關係依參與契約之規定。
12. 經理公司得依信託契約第十八條規定請求本基金給付報酬，並依有關法令及信託契約規定行使權利及負擔義務。經理公司對於因可歸責於基金保管機構、或證券集中保管事業、或票券集中保管事業、或參與證券商之事由致本基金及(或)受益人所受之損害不負責任，但經理公司應代為追償。
13. 除依法委託基金保管機構保管本基金外，經理公司如將經理事項委由第三人處理時，經理公司就該第三人之故意或過失致本基金所受損害，應予負責。
14. 經理公司應自本基金成立之日起運用本基金。
15. 經理公司應依金管會之命令、有關法令及信託契約規定召開受益人會議。惟經理公司有不能或不為召開受益人會議之事由時，應立即通知基金保管機構。
16. 本基金之資料訊息，除依法或依金管會指示或信託契約另有訂定外，在公開前，經理公司或其受僱人應予保密，不得揭露於他人。
17. 經理公司因解散、停業、歇業、撤銷或廢止許可等事由，不能繼續擔任本基金經理公司職務者，應即洽由其他證券投資信託事業承受其原有權利及義務。經理公司經理本基金顯然不善者，金管會得命經理公司將本基金移轉於經指定之其他證券投資信託事業經理。
18. 基金保管機構因解散、停業、歇業、撤銷或廢止許可等事由，不能繼續擔任本基金基金保管機構職務者，經理公司應即洽由其他基金保管機構承受原基金保管機構之原有權利及義務。基金保管機構保管本基金顯然不善者，金管會得命其將本基金移轉於經指定之其他基金保管機構保管。
19. 本基金淨資產價值低於新臺幣貳億元時，經理公司應將淨資產價值及受益人人數告知本基金申購人。
20. 本基金因發生信託契約第二十五條第一項第二款之情事，致本基金信託契約終止，經理公司應於清算人選定前，報經金管會核准後，執行必要之程序。
21. 本基金得為受益人之權益，由經理公司代為處理本基金投資所得相關稅務事宜。

(二) 基金保管機構之職責

1. 基金保管機構本於信託關係，受經理公司委託辦理本基金之開戶、保管、處分及收付本基金。受益人申購受益權單位所交付之現金及其他本基金之資產，應全部交付基金保管機構。
2. 基金保管機構應依證券投資信託及顧問法相關法令、信託契約之規定暨金管會之指示，以

善良管理人之注意義務及忠實義務，辦理本基金之開戶、保管、處分及收付本基金之資產及本基金可分配收益專戶之款項，除信託契約另有規定外，不得為自己、其代理人、代表人、受僱人或任何第三人謀取利益。其代理人、代表人或受僱人履行信託契約規定之義務，有故意或過失時，基金保管機構應與自己之故意或過失，負同一責任。基金保管機構因故意或過失違反法令或信託契約約定，致生損害於本基金之資產者，基金保管機構應對本基金負損害賠償責任。

3. 基金保管機構應依經理公司之指示取得或處分本基金之資產，並行使與該資產有關之權利，包括但不限於向第三人追償等。但如基金保管機構認為依該項指示辦理有違反信託契約或中華民國有關法令規定之虞時，得不依經理公司之指示辦理，惟應立即呈報金管會。基金保管機構非依有關法令或信託契約規定不得處分本基金資產，就與本基金資產有關權利之行使，並應依經理公司之要求提供委託書或其他必要之協助。
4. 基金保管機構得為履行信託契約之義務，透過證券集中保管事業、票券集中保管事業、中央登錄公債、投資所在國相關證券交易市場、結算機構、金融機構間匯款及結算系統、一般通訊系統等機構或系統處理或保管基金相關事務。但如有可歸責前述機構或系統之事由致本基金受損害，除基金保管機構有故意或過失者外，基金保管機構不負賠償責任，但基金保管機構應代為追償。
5. 基金保管機構得依證券投資信託及顧問法及其他相關法令之規定，複委任證券集中保管事業或票券集中保管事業代為保管本基金購入之有價證券或證券相關商品並履行信託契約之義務，有關費用由基金保管機構負擔。
6. 基金保管機構應依經理公司提供之收益分配數據，擔任本基金收益分配之給付人與扣繳義務人，執行收益分配之事務。
7. 基金保管機構僅得於下列情況下，處分本基金之資產：
 - (1) 依經理公司指示而為下列行為：
 - ① 因投資決策所需之投資組合調整。
 - ② 為從事證券相關商品交易所需之保證金帳戶調整或支付權利金。
 - ③ 給付依信託契約第十一條約定應由本基金負擔之款項。
 - ④ 給付依信託契約應分配予受益人之可分配收益。
 - ⑤ 給付受益人買回其受益憑證之買回總價金。
 - (2) 於信託契約終止，清算本基金時，依受益權比例分派予受益人其所應得之資產。
 - (3) 依法令強制規定處分本基金之資產。
8. 基金保管機構應依法令及信託契約之規定，定期將本基金之相關表冊交付經理公司，送由同業公會轉送金管會備查。基金保管機構應於每週最後營業日製作截至該營業日止之保管資產庫存明細表（含股票股利實現明細）、銀行存款餘額表及證券相關商品明細表交付經理公司；於每月最後營業日製作截至該營業日止之保管資產庫存明細表、銀行存款餘額表及證券相關商品明細表，並於次月五個營業日內交付經理公司；由經理公司製作本基金檢查表、資產負債報告書、庫存資產調節表及其他金管會規定之相關報表，交付基金保管機構查核副署後，於每月十日前送由同業公會轉送金管會備查。
9. 基金保管機構應將其所知經理公司違反信託契約或有關法令之事項，或有違反之虞時，通知經理公司應依信託契約或有關法令履行其義務，其有損害受益人權益之虞時，應即向金管會申報，並抄送同業公會。但非因基金保管機構之故意或過失而不知者，不在此限。
10. 經理公司因故意或過失，致損害本基金之資產時，基金保管機構應為本基金向其追償。
11. 基金保管機構得依信託契約第十八條規定請求本基金給付報酬，並依有關法令、信託契約及處理準則規定行使權利及負擔義務。基金保管機構對於因可歸責於經理公司或經理公

司委任或複委任之第三人之事由，致本基金所受之損害不負責任，但基金保管機構應代為追償。

12. 金管會指定基金保管機構召開受益人會議時，基金保管機構應即召開，所需費用由本基金負擔。
13. 基金保管機構除依法令規定、金管會指示或信託契約另有訂定外，不得將本基金之資料訊息及其他保管事務有關之內容提供予他人。其董事、監察人、經理人、業務人員及其他受僱人員，亦不得以職務上所知悉之消息從事有價證券買賣之交易活動或洩露予他人。
14. 本基金不成立時，基金保管機構應依經理公司之指示，於本基金不成立日起十個營業日內，將申購價金及其利息退還申購人。但有關掛號郵費或匯費由經理公司負擔。
15. 除本條前述之規定外，基金保管機構對本基金或其他信託契約當事人所受之損失不負責任。

(三) 基金保證機構之職責

本基金非保本型基金，無須保證機構。

四、基金投資

(一) 基金投資之方針及範圍

另詳見本公開說明書「壹、一、(八)投資地區及標的」及「壹、一、(九)基本投資方針及範圍簡述」之內容。

(二) 證券投資信託事業運用基金投資之決策過程、基金經理人之姓名、主要經(學)歷及權限

1. 基金投資之決策過程：

經理公司經營本基金，皆依照嚴謹的投資決策過程，主要在投資分析、決策、執行及檢討各層面均能貫徹週延縝密的專業精神，並透過定期客觀的檢討，以改善投資績效。此外，經理公司交易流程力求作業標準化、電子化、書面化，並嚴格劃分責任歸屬，以防止人為疏失造成的風險。投資決策過程及其運作方式如下：

(1) 投資分析：

其執行者為全體研究團隊成員，並經部門主管及權責主管核准。

(2) 投資決定：

其執行者為基金經理人，並經部門主管及權責主管核准。

(3) 投資執行：

其執行者為交易員，並經複核人員及權責主管核閱。

(4) 投資檢討：

其執行者為基金經理人，並經部門主管及權責主管核閱。

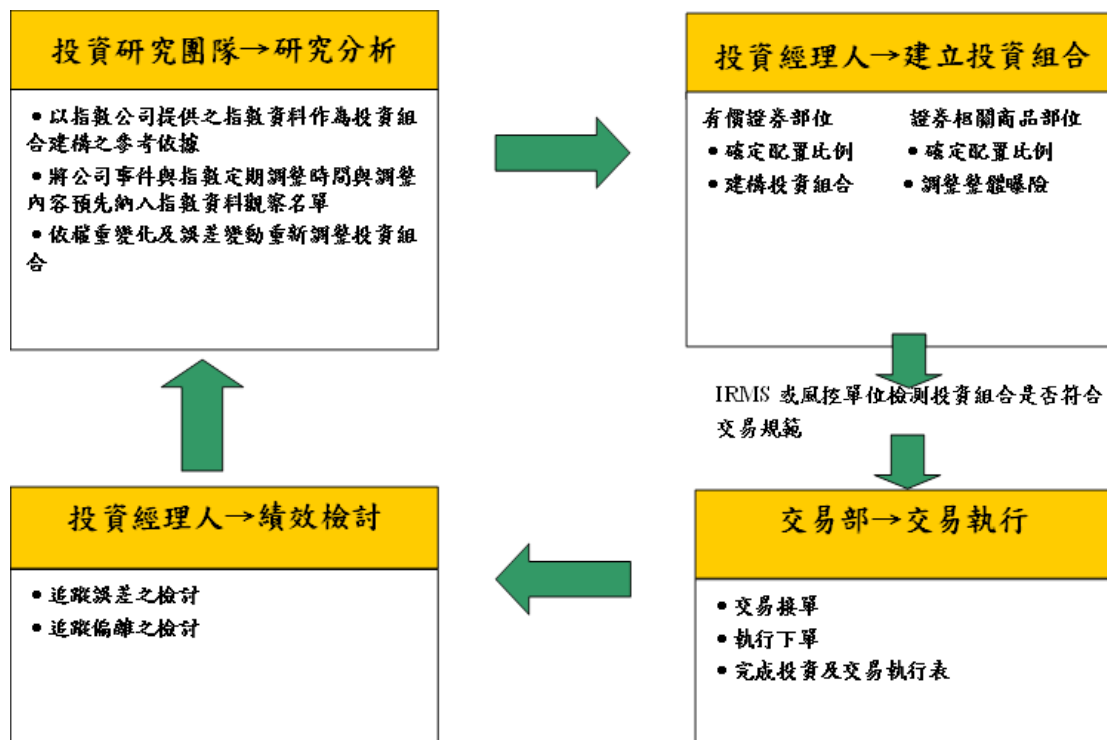

2. 群益台灣 ESG 低碳 50ETF 基金基金經理人之姓名及主要學經歷：

基金經理	主要學/經歷
洪祥益	國立中山大學財務管理所碩士
	群益臺灣加權指數單日正向 2 倍基金經理(111.03.01-迄今)
	群益臺灣加權指數單日反向 1 倍基金經理(108.09.01-迄今)
	群益投信 ETF 及指數投資部研究員(106.02.06-108.08.31)
	南山人壽證券投資部研究員(104.09.17-106.01.26)

3. 最近三年擔任本基金之經理人姓名及任期：

歷任基金經理	起	迄
無	—	—

4. 基金經理人權限：

基金經理人應遵照基金投資決策過程操作，不得違反現行有關法令、基金管理辦法及信託契約之規定，並遵守本基金投資運用之限制。

5. 基金經理人同時管理其他基金者，所管理之其他基金名稱及所採取防止利益衝突之措施：經理公司對於一個基金經理人同時管理二個（含）以上基金之防火牆規範如下：

- (1) 該基金經理人為不同基金就同一支股票及具有股權性質之債券，於同一日或同時執行反向買賣時，除經理公司內控制度所訂特殊情形外，應有正當理由。
- (2) 該基金經理人為不同基金就同一支股票及具有股權性質之債券，於同一日或同時進行買賣決定時，應力求公平對待每一基金。
- (3) 採用專責交易制度，將投資標的交付交易員執行交易，使投資決策與交易分別獨立。
- (4) 書面申請程序由經理人提出，經部門主管及權責主管核准後交付交易部執行交易。

註：本基金基金經理人洪祥益君除管理本基金外，並管理本公司經理之群益臺灣加權指數單日正向 2 倍基金與群益臺灣加權指數單日反向 1 倍基金。

6. 公募基金經理人與全權委託投資經理人相互兼任時，其兼任情形及所採取防止利益衝突之

措施經理公司所採取防止利益衝突之措施：

- (1)為確保公平對待所有客戶，同一經理人同時管理公募基金及全權委託不同投資帳戶時，其交易方式應採下列之一進行：
 - ①採行「綜合交易」帳戶進行股票交易者，其委託交易流程及控管機制、成交分配作業程序及成交後錯帳之處理程序等應依經理公司內部控制制度規定辦理。
 - ②如未採行「綜合交易」帳戶進行股票交易者，除法令或契約另有規定外，應依經理公司內部控制制度所定之交易輪替政策，以系統亂數產生每日之委託交易順序。
 - (2)經理人應每月檢視公募基金與全權委託帳戶間之操作有無偏離投資或交易方針、操作是否具一致性、差異原因之合理性等；並就其管理之各投資帳戶出具書面績效評估報告，並由副總經理級以上高階主管進行評估與檢視，相關書面績效報告經簽核後應妥善留存。
 - (3)除有為符合法令、契約約定及公司內部投資限制規定，且經權責主管事先核准者外，應遵守不同投資帳戶間不得對同一標的，於同一日作相反投資決定之行為；另對於短時間內為相反投資決定之行為，應依經理公司內部控制制度規定辦理。
- 註：本基金基金經理人洪祥益君除管理本基金外，並無兼任專業投資機構全權委託帳戶投資經理。

(三)經理公司未將本基金之管理業務複委任第三人處理。

(四)經理公司及本基金未委託國外投資顧問服務之公司或其集團企業提供集中交易服務間接向國外證券商委託交易。

(五)基金運用之限制

- 1.經理公司應依有關法令及本基金信託契約規定，運用本基金，除金管會另有規定外，應遵守下列規定：
 - (1)不得投資於結構式利率商品、未上市、未上櫃股票或私募之有價證券。但以原股東身分認購已上市、上櫃之現金增資股票，不在此限；
 - (2)不得為放款或提供擔保，但符合證券投資信託基金管理辦法第十條之一規定者，不在此限；
 - (3)不得從事證券信用交易；
 - (4)不得對經理公司自身經理之其他各基金、共同信託基金、全權委託帳戶或自有資金買賣有價證券帳戶間為證券或證券相關商品交易行為，但經由集中交易市場或證券商營業處所委託買賣成交，且非故意發生相對交易之結果者，不在此限；
 - (5)不得投資於經理公司或與經理公司有利害關係之公司所發行之證券，但為符合標的指數組成內容而持有者，不在此限；
 - (6)除經受益人請求買回或因本基金全部或一部不再存續而收回受益憑證外，不得運用本基金之資產買入本基金之受益憑證；
 - (7)投資於任一上市或上櫃公司股票之總金額，不得超過本基金淨資產價值之百分之十（10%），但為符合標的指數組成內容，不在此限；
 - (8)投資於任一上市或上櫃公司股票之股份總額，不得超過該公司已發行股份總數之百分之十（10%）；
 - (9)所經理之全部基金投資於任一上市或上櫃公司股票之股份總額，不得超過該公司已發行股份總數之百分之十（10%）；
 - (10)不得將本基金持有之有價證券借予他人。但符合證券投資信託基金管理辦法第十四條

- 及第十四條之一規定者，不在此限；
- (11)委託單一證券商買賣股票金額，不得超過本基金當年度買賣股票總金額之百分之三十（30%）。但基金成立未滿一個完整會計年度者或金管會另有規定外，不在此限；
 - (12)不得轉讓或出售本基金所購入股票發行公司股東會委託書；
 - (13)投資於任一公司發行、保證或背書之短期票券及有價證券總金額，不得超過本基金淨資產價值之百分之十（10%）；
 - (14)不得從事不當交易行為而影響本基金淨資產價值；
 - (15)不得為經金管會規定之其他禁止或限制事項。
- 2.上述 1.(4)所稱各基金，(9)所稱所經理之全部基金，包括經理公司募集或私募之證券投資信託基金及期貨信託基金。
- 3.上述 1.(7)至(9)、(11)及(13)規定比例、金額及範圍之限制，如因有關法令或相關規定修正者，從其規定。
- 4.經理公司有無違反信託契約第十六條第五項禁止規定之行為，以行為當時之狀況為準；行為後因情事變更致有信託契約第十六條第五項禁止規定之情事者，不受該項限制。但經理公司為籌措現金需處分本基金資產時，應儘先處分該超出比例限制部分之證券。

(六)基金參與股票發行公司股東會行使表決權之處理原則及方法

1. 處理原則

經理公司及其負責人、部門主管、分支機構經理人或業務人員，不得轉讓出席股東會委託書或藉行使基金持有股票之投票表決權，收受金錢或其他利益。

2. 處理方法

- (1)經理公司持有股票之投票表決權，應依「證券投資信託事業管理規則」規定，得以書面或電子投票行使權利。
- (2)除法令另有規定外，應由經理公司指派本經理公司受僱人員代表為之。
- (3)經理公司所經理之基金符合下列①、②條件者，經理公司得不指派人員出席股東會：
 - ①任一基金持有公開發行公司股份均未達三十萬股且全部基金合計持有股份未達一百萬股者，經理公司得不指派人員出席股東會。
 - ②任一基金持有採行電子投票制度之公開發行公司股份均未達該公司已發行股份總數萬分之一且全部基金合計持有股份未達萬分之三。
- (4)經理公司對於所經理之任一基金持有公開發行公司股份達三十萬股以上或全部基金合計持有股份達一百萬股以上者，於股東會無選舉董事、監察人議案時；或於股東會有選舉董事、監察人議案，而經理公司所經理之任一基金所持有股份均未達該公司已發行股份總數千分之五（0.5%）或五十萬股時，經理公司得指派經理公司以外之人員（以下簡稱外部人員）出席股東會。
- (5)經理公司應指派符合「公開發行股票公司股務處理準則」第三條第二項規定條件之公司或指派經理公司以外之人員行使基金持有股票之投票表決權。
- (6)經理公司依上述(4)情形指派外部人員出席股東會者，應於指派書上就各項議案行使表決權之指示，並予以明確記載。
- (7)經理公司出借基金持有之股票遇有公開發行公司召開股東會者，應由經理公司基於專業判斷及受益人最大利益評估是否請求借券人提前還券，若經評估無需請求提前還券者，其股數不計入前述(3)及(4)之股數計算。
- (8)經理公司於出席基金所持有股票之發行公司股東會前，應將行使表決權之評估分析作業，作成說明。

(9)經理公司代表本基金參與股票發行公司股東會行使表決權，應基於基金受益人之最大利益，且不得直接或間接參與該股票發行公司或基金管理公司經營，或有不當之安排情事。

(10)經理公司應將本基金所持有股票發行公司之股東會通知書及出席證登記管理，並應就出席股東會行使表決權、表決權行使之評估分析作業、決策程序及執行結果作成書面記錄，循序編號建檔，至少保存五年。

(七)基金參與所持有基金之受益人會議行使表決權之處理原則及方法

1. 處理原則

經理公司及其負責人、部門主管、分支機構經理人或業務人員，不得轉讓受益人會議委託書或藉行使基金持有股票之投票表決權，收受金錢或其他利益。

2. 處理方法

(1)除法令另有規定外，應由經理公司指派受僱人員或指派外部人員出席基金之受益人會議，或使用電子投票行使權利。

(2)經理公司指派外部人員出席基金之受益人會議者，應於指派書上就各項議案行使表決權之指示予以明確載明。

(3)經理公司於出席本基金所持有基金之受益人會議前，應將行使表決權之評估分析作業，作成說明。

(4)經理公司代表本基金參與受益人會議行使表決權，應基於受益人之最大利益，且不得直接或間接參與該基金發行公司經營或有不當之安排情事。

(5)經理公司應將本基金所持有基金之受益人會議開會通知書登記管理，並應就出席基金之受益人會議行使表決權、表決權行使之評估分析作業、決策程序及執行結果作成書面記錄，循序編號建檔，至少保存五年。

(八)基金投資國外地區者，應刊印下列事項

不適用。

(九)指數股票型基金應再敘明事項

另詳見本公開說明書「壹、十二、(一)指數編製方式及經理公司追蹤表現之操作方式」及「壹、十二、(二)基金表現與標的指數表現之差異比較」之內容。

(十)環境、社會及治理（ESG）相關主題基金應揭露事項

另詳見本公開說明書「壹、十三、環境、社會及治理（ESG）相關主題基金應揭露事項」之內容。

五、投資風險揭露

本基金為國內指數股票型基金，以追蹤「臺灣指數公司特選臺灣 ESG 低碳 50 指數」績效表現為管理之目標，指數成分股依照流動性指標、臺北大學台灣永續評鑑模型、碳密度指標、市值規模及財務指標等作為篩選條件，選取出表彰臺灣具永續 ESG 表現、低碳密度特性，並兼顧股東權益報酬率之大型權值股投資組合。考量本基金之基金屬性、投資策略、投資區域及主要投資風險之特性，參酌投信投顧公會「基金風險報酬等級分類標準」，本基金風險報酬等級為 RR4(備註)。

備註：風險報酬等級為本公司參酌中華民國證券投資信託暨顧問商業同業公會「基金風險報酬等級分類標準」編製，該分類標準係計算過去 5 年基金淨值波動度標準差，以標準差區間予以分類等級，分類為 RR1~RR5 五級，數字越大代表風險越高。此等級分類係基於一般市場狀況反映市場價格波動風險，無法涵蓋所有風險（如：投資標的產業風險、信用風險、利率風險、流動性風險等），不宜作為投資唯一評估依據，投資人仍應充分評估基金的投資風險，更多基金評估之相關資料(如年化標準差、Alpha、Beta 及 Sharp 值等可至中華民國證券投資信託暨顧問商業同業公會網站之「基金績效及評估指標查詢專區」(https://www.sitca.org.tw/index_pc.aspx)查詢。

本基金將在合理風險承受度下，投資於所追蹤標的指數之相關投資標的，經理公司除盡善良管理人注意義務外，不保證本基金最低之收益率，亦不負責本基金之盈虧。投資之風險無法因分散投資而完全消除，投資本基金最大的可能損失為本金之完全減損。下列仍為可能影響本基金之潛在投資風險：

(一)類股過度集中之風險

本基金採被動式管理，係追蹤單一標的指數，投資績效將受所追蹤之標的指數走勢而影響，但由於指數成分中之各產業可能因產業的循環或非經濟因素而導致價格出現劇烈波動，使得本基金所投資相關標的指數成分股在短期內出現較大幅度之波動，故可能有類股過度集中之風險。

(二)產業景氣循環之風險

本基金所追蹤之標的指數涵蓋各種產業，受到產業景氣循環波動特性的影響，當整體產業景氣趨向保守時，企業盈餘及成長性將因此受到抑制，連帶股市的表現隨產業景氣收縮而向下修正，可能對標的指數有直接影響，進一步影響本基金之淨資產價值。

(三)流動性風險

本基金採完全複製法之指數化策略，基金資產主要投資於標的指數成分股及進行證券相關商品交易，為達到所追蹤標的指數之績效表現，本基金整體曝險部位將貼近基金淨資產價值百分之一百（100%）水位，故若有特殊政經情事、投資標的漲跌停、投資標的暫停交易或交易市場系統性風險等因素，造成投資標的無法交易、期貨保證金追繳或市場交易量不足等情況時，將使本基金面臨流動性風險。經理公司將善盡管理義務，惟不表示風險得以完全規避。

(四)外匯管制及匯率變動之風險

本基金未投資於外國有價證券，並無相關風險。

(五)投資地區政治、經濟變動之風險

投資地區如發生政經情勢或法規之變動，可能對本基金所參與的投資市場及投資工具之報酬造成直接或間接的影響，如政治變動、政府管制、社會不穩定、外交發展（包含戰爭）、選舉結果、罷工、民眾暴動、恐怖攻擊事件、重大天然災害（如颱風、地震）、產業結構改變等，都可能影響投資的資產價值，進而造成基金淨資產價值漲跌之風險。

(六)商品交易對手及保證機構之信用風險

1.交易對手信用風險

本基金在從事投資操作時，可能面臨不同金融機構之信用與財務風險，故為保障受益人權益，在承做交易前會慎選交易對手，將以合法之金融機構為主要交易對象，本基金依循一套嚴謹的交易對手評估流程，應可有效降低商品交易對手風險，惟不表示風險得以完全規避。

2.保證機構之信用風險

本基金為指數股票型基金，故無保證機構之信用風險。

(七)投資結構式商品之風險

本基金投資範圍明訂不得投資結構式商品，故無此風險。

(八)其他投資標的或特定投資策略之風險

1.追蹤標的指數之風險

本基金投資績效將受所追蹤之標的指數走勢所牽動，當標的指數表現不佳或標的指數成分股價格劇烈波動時，本基金之淨值將受到直接影響。

2.本基金表現未能緊貼標的指數之風險

(1)標的指數可能因成分股的剔除或加入而產生變化，當標的指數成分股發生變化或權重改變時，基金的投資組合內容不一定能及時調整與標的指數相同，可能使基金報酬與標的指數產生偏離。

(2)本基金主要以標的指數成分股建構基金整體投資部位外，亦得持有證券相關商品建構投資組合，本基金與標的指數相關性將受到基金持股內容與比重或證券相關商品與標的指數之相關性等因素影響。此外，本基金所持有的證券相關商品部位，因期貨的價格發現功能使其對市場資訊、多空走勢之價格反應可能不同於股票，因此當市場出現特定資訊時，本基金淨資產價值將同時承受期貨及股票對市場資訊反應不一所產生的價格波動影響，可能使基金報酬與標的指數產生偏離。

(3)本基金淨資產價值受到所投資有價證券或交易證券相關商品之成交價格、交易費、經理費、保管費、上市費、指數授權費等必要費用支出等因素，可能使基金報酬與標的指數產生偏離。

3.標的指數編製方式變動或計算準確性之風險

指數提供者在任何時候都可能變更指數的編製方式，或發生指數值計算錯誤造成失真的情形等，即使本基金嚴謹控管各項投資組合或作業流程，仍可能產生基金追蹤偏離度之風險。

4.標的指數之指數授權終止或更換之風險

本基金標的指數由經理公司與指數提供者簽訂指數授權契約，其內容包含終止指數授權或更換指數之相關條款，經理公司與指數提供者若有終止指數授權或更換指數之情事，本基金將面臨被迫終止信託契約之風險。

(九)從事證券相關商品交易之風險

本基金得從事以交易人身分交易衍生自股價指數或股票之期貨、選擇權或期貨選擇權及其他經金管會核准之證券相關商品之交易，其中：

- 1.從事「期貨交易」之風險包括，整體股市之系統風險；因欠缺交易對手而無法交易、買賣價差過大或市場行情劇烈變動之流動性風險；在市場預期與交易氣氛影響下可能產生之基差風險；以及在期貨契約轉倉時可能產生價格不同之轉倉風險等。
- 2.從事「選擇權交易」之風險包括，整體股市之系統風險；因欠缺交易對手而無法交易、買賣價差過大或市場行情劇烈變動之流動性風險；標的價格變動或標的波動度變動造成選擇權價格變動之風險；以及選擇權距到期日所剩時間縮短而產生選擇權價格下降之風險等。

(十)出借所持有之有價證券之相關風險

本基金僅得依證券投資信託基金管理辦法第十四條規定將本基金持有之有價證券借予他人；出借有價證券可能面臨出借期間借出證券價格下跌，卻無法及時賣出該證券，或借出證券後，交易對手財務或信用發生狀況，導致借券契約違約之風險。

(十一)投資環境、社會及治理（ESG）之相關風險

1.ESG 評鑑標準之差異風險

本基金標的指數使用 ESG 評鑑標準，將符合臺北大學台灣永續評鑑模型 ESG 評等級距 BBB 級（含）以上之個股，並排除爭議性產業及重大性事件黑名單企業後，進行指數成分股之篩選。由於不同 ESG 評鑑標準之方法有所不同，可能會影響基金的投資表現，因此本基金與非採用該 ESG 評鑑標準的同類型基金投資表現可能會有所不同。

2.ESG 評鑑標準之主觀判斷風險

國際上尚無一致的 ESG 評鑑標準，ESG 評估過程雖以外部客觀資料為主，但亦無法排除評估過程可能有涉及主觀判斷之處，本基金標的指數所採取之 ESG 評鑑方法、過濾因子、主觀判斷或排除政策等，不一定會直接與投資人自身主觀之道德或價值觀點相符，經理公司無法就本基金標的指數所使用之 ESG 評鑑標準及排除政策是否公平、正確、準確、合理或完整作出任何聲明或保證。

3.對第三方資料來源之依賴風險

指數提供者在基於 ESG 評鑑標準評估證券或發行公司時，須依賴第三方 ESG 評鑑機構取得的資料及數據來進行評估，然該等資料及數據可能並不完整、不準確或無法取得，而影響指數提供者評估納入相關指數及 / 或從相關指數中剔除的能力，惟經理公司無法保證指數提供者基於信賴來自第三方數據資料提供者的資訊及資料數據評估將反映實際情況，或所選擇之標的成分股將符合 ESG 標準，因此可能會導致本基金放棄符合有關 ESG 評鑑標準的投資機會，或投資於不符合該評鑑標準的發行公司股票之可能性。

4.對特定 ESG 投資重點之集中度風險

本基金以「ESG 低碳」為投資訴求，可能侷限本基金之其他投資機會，或當所持有發行公司股票的 ESG 低碳投資特徵改變，導致可能在不利的情況下出售該有價證券，因而影響本基金之投資表現，也由於本基金的投資重點聚焦於「ESG 低碳」相關發行公司股票，因此不排除其淨值可能比擁有更多元化投資組合的基金更為波動。

5.ESG 基金之其他可能風險

ESG 基金之其他可能風險尚包括但不限於：有關本基金標的指數篩選方法中所使用的 ESG 評鑑標準及其排除政策，均可能導致追蹤標的指數會排除投資對本基金有利的股票。本基

金追蹤標的指數的報酬表現，可能會不及不採任何 ESG 評鑑標準的基金。ESG 評鑑標準多根據歷史數據做出結論，但歷史數據評分可能有無法預測企業未來可能面臨之爭議，且評分通常在事件發生後才調整，可能有時效滯後之風險。

(十二)其他投資風險

1. 本基金之風險無法因分散投資而完全消除，所投資有價證券價格漲跌及其他因素之波動皆會影響本基金淨資產價值之增減，其最大的可能損失為本金之減損。

2. 投資人於申購或交易本基金之投資風險

(1) 上市日（不含當日）前申購本基金之風險

投資人於本基金上市前所申購的每單位淨資產價值，不等同於本基金上市後之價格，於本基金上市前申購之投資人需自行承擔本基金自申購日起至上市日止，期間該基金淨資產價值波動所產生價格風險。

(2) 透過「初級市場」投資本基金之風險

① 最低申購／買回基數限制之風險：本基金自上市日起，參與證券商即可向經理公司提出申購申請及買回申請之交易，且每申購基數及買回基數為五十萬個受益權單位數或其整倍數，投資人如持有未達一個基數或其整倍數，只能透過次級市場進行交易。

② 須透過參與證券商交易之風險：持有一個基數或其整倍數的投資人在辦理申購申請或買回申請時，只能透過參與證券商進行，而非所有證券經紀商；而當遇有本基金暫停申購申請或買回申請交易之特殊情事時，參與證券商將無法提供投資人辦理申購或買回之服務。

③ 經理公司得婉拒或暫停受理本基金申購申請或買回申請之風險：本基金因金管會之命令或發生本基金信託契約第二十條第三項所列情事時，經理公司對於本基金申購申請或買回申請有婉拒、暫停受理之權利。惟投資人仍可透過次級市場交易，委託證券經紀商於證券交易市場買進或賣出本基金受益憑證。

④ 交易價格之價差風險：本基金實際申購總價金及買回總價金之計算方式，係以每一營業日本基金每受益權單位淨資產價值計算之。本基金每一營業日之每受益權單位淨資產價值可能高於或低於每一營業日本基金於次級市場成交價格或收盤價格，投資人需承擔本基金折／溢價價差之風險。

⑤ 交易失敗應給付行政處理費予本基金之風險：

① 申購失敗：經理公司辦理申購申請係由申購人先按申購日之現金申購買回清單內所揭示每現金申購基數約當市值之金額加計一定比例及相關費用後，預付予本基金。惟該筆款項可能不足以支付該筆交易之實際申購總價金，若申購人未能依本基金信託契約及處理準則規定時間內給付申購總價金差額，則該筆申購失敗。

② 買回失敗：若受益人若未能依本基金信託契約及處理準則規定交付所申請買回對價之本基金受益憑證，則該筆買回失敗。

③ 為保障本基金庫存受益人之權益，參與證券商應於受理申購人之申購申請及受益人之買回申請前，與申購人及受益人進行協議，就前述交易失敗之情況，給付行政處理費予本基金，以補貼本基金因交易而產生的交易成本及損失。

④ 如遇前述申購失敗，該筆行政處理費，經理公司將自申購人所給付之預收申購總價金中扣除；如遇前述買回失敗，該筆行政處理費，應由參與證券商依處理準則之規定代受益人繳付予本基金，參與證券商並應與受益人約定代繳付之行政處理費補償事宜。

(3) 經由「次級市場」投資本基金之風險

① 本基金上市之交易價格可能不同於本基金淨資產價值之風險：本基金在臺灣證券交易

所的交易價格可能不同於每單位淨資產價值，而產生折價或溢價的情形，雖然本基金的淨資產價值反應投資組合市值總合，但次級市場交易價格受到市場因素之影響，如：政經情況、投資人對股票市場的信心、供需狀況、流動性不足等，使得本基金在臺灣證券交易所的交易價格可能高於或低於本基金每單位淨資產價值。此外，本基金受益憑證上市後之買賣成交價格適用升降幅度限制，且應依臺灣證券交易所之相關規定辦理。

- ②證券交易市場暫停交易之風險：本基金於臺灣證券交易所上市之交易可能因臺灣證券交易所宣佈暫停交易，而有無法成功交易之風險。

(十三)不可抗力之風險

本基金因無法預見、無法抗拒、無法避免，且在經理公司、基金保管機構所簽署之信託契約日後發生，使本基金無法全部或部分履行信託契約的任何事件，包括但不限於洪水、地震及其他自然災害、戰爭、騷亂、火災、政府徵用、沒收、恐怖襲擊、傳染病傳播、法律法規變化、突發停電或其他突發事件、證券交易所非正常暫停或停止交易，導致本基金無法進行成分券交易，本基金得暫停申購買回。

(十四)外國帳戶稅收遵從法令(「FATCA」)規範下之美國扣繳稅及申報

美國國會立法通過 2010 年《外國帳戶稅收遵從法》(簡稱「FATCA」)，其目的在提供美國稅捐機關有關美國納稅人之資訊，以及改善美國納稅人就美國境外金融資產與帳戶的納稅合規情形。根據 FATCA 規範，除非本基金遵行相關規定，否則自 2014 年 6 月 30 日起，美國稅捐機關可能就支付予本基金之特定款項扣繳 30% 之預扣稅，進而可能降低本基金之投資收益。本基金目前力圖遵循 FATCA 規範，然而，因 FATCA 要求之複雜性並無法保證完全遵循，若本基金無法完全符合 FATCA 要求，仍可能導致被扣繳 FATCA 稅金之情形。

此外，根據 FATCA 規範，本基金於特定情形下，可能必須向美國稅捐機關申報並揭露特定投資人資訊，或就支付予該等投資人之特定款項為扣繳稅款，且相關扣繳稅規則及所需要申報和揭露之資訊可能隨時變更，在相關法律許可範圍內，投資人將視為同意本基金採取前述措施。

倘若美國政府與中華民國簽訂跨政府協議(即所謂 IGA)，該跨政府協議可能要求將 FATCA 之法令或規定連同該法之修正、修訂及/或豁免事項，一併納入本基金須遵守之規範。此種情況下，本基金將須遵守該跨政府協議及所施行之法令。是以，基金依 FATCA 規定及國內法令允許之前提下，可能對投資人或受益人交易提出之要求包含但不限於：(1)拒絕申購；(2)強制受益人贖回或拒絕贖回；(3)自受益人持有基金之款項中預扣相關稅款。投資人或受益人應了解本基金所承擔來自遵循或不遵循美國 FATCA 法規所承擔之扣繳稅款。

載於本公開說明書之美國聯邦所得稅相關說明，並非擬提供予任何人稅務意見，亦非供任何人用於規避美國聯邦稅務罰款之意，投資人宜就 FATCA 及任何跨政府協議之可能稅負影響/後果，徵詢專業顧問之意見。

六、收益分配

請詳見本公開說明書「壹、一、(二十六)是否分配收益」之內容。

七、申購受益憑證

本基金之申購方式，區分為本基金成立日(不含當日)前之申購，及本基金上市日起之申購。本基金自成立日起至上市日一個營業日止，經理公司或所委任之基金銷售機構不接受本基金受益權單位之申購。

(一)本基金成立日(不含當日)前之申購

1. 本基金成立日（不含當日）前之申購程序、地點及截止時間

(1) 申購程序：

- ① 受益人申購本基金受益權單位，應向經理公司或其指定之基金銷售機構辦理申購手續及繳納申購價金。
- ② 經理公司如不接受受益權單位之申購，應指示基金保管機構自基金保管機構收受申購人之現金後之三個營業日內，將申購價金無息退還申購人。

(2) 申購地點：

- ① 投資人「首次」向經理公司或各基金銷售機構辦理基金申購時，應提出身分證明文件或法人登記證明文件辦理開戶手續、填留印鑑卡及其基本資料並檢附其他依法令規定應檢附之文件。有關投資人辦理開戶手續應檢附身份證明文件或法人登記證明文件內容，另詳見本公開說明書「壹、一、(十七)證券投資信託事業為防制洗錢及打擊資助恐怖主義而可能要求申購人提出文件及拒絕申購之情況」之內容。
- ② 欲申購本基金者，可攜帶身分證明文件及印鑑，於基金募集期間任何營業日向經理公司或基金銷售機構辦理申購手續及繳納申購價金。惟經理公司有權決定是否接受受益權單位之申購。

(3) 申請申購書件截止時間：

- ① 本基金申購截止時間為每營業日之下午五時（5:00P.M.）止，基金銷售機構亦應於前述規定截止時間內自行訂定之。如遇不可抗力之天然災害或重大事件導致無法正常營業，經理公司得依安全考量調整截止時間。惟截止時間前已完成申購手續之交易仍屬有效。
- ② 申購人除能合理證明其確實於前述①截止時間前提出申購申請者外，如逾時申請時，應視為次一營業日之申購交易。
- ③ 對於所有申購本基金之投資人，經理公司應公平對待之，不得對特定投資人提供特別優厚之申購條件。

(4) 其他注意事項：

經理公司不接受美國人士開戶，本基金受益憑證亦不得銷售予任何美國人士，除非經理公司依其全權考量給予豁免。就此而言，美國人士係指具有美國聯邦所得稅法(US federal income taxes)所指之美國人(U.S. persons)身分，或為一家由若干美國人擁有之非美國實體，且非代替或是為任何具有前述身份之人士申請。

2. 本基金成立日（不含當日）前之申購價金之計算及給付方式

(1) 申購價金之計算：

- ① 本基金之申購價金包括每受益權單位之發行價格乘以申購單位數之金額，並加計申購手續費。
- ② 本基金每受益權單位之發行價格乘以申購單位數所得之金額為發行價額，發行價額歸本基金資產。
- ③ 本基金成立日（不含當日）前，每受益權單位之發行價格為新臺幣壹拾伍元。
- ④ 本基金成立日（不含當日）前，申購人每次申購之最低發行價額，新臺幣壹萬伍仟元整或其整倍數。
- ⑤ 本基金之申購手續費最高不得超過發行價額之百分之二（2%），依投資人所申購之發行價額，由基金銷售機構與投資人自行議定之。本基金受益權單位之申購手續費不列入本基金資產。

(2) 申購價金之給付方式：

受益權單位之申購價金，除以特定金錢信託方式或透過金融機構帳戶扣繳申購款項外，應於申購當日以匯款、轉帳轉入基金帳戶、基金銷售機構轉入基金帳戶。申購人於付清申購價金後，無須再就其申購給付任何款項。

(3) 申購人申購本基金受益權單位數之計算方式如下：

- ①經理公司應以申購人申購價金進入基金帳戶當日淨資產價值為計算標準，計算申購單位數。
- ②申購人以特定金錢信託方式，或於申購當日透過金融機構帳戶扣繳申購款項，金融機構如於受理申購或扣款之次一營業日上午十時（10:00A.M.）前將申購價金匯撥基金專戶者，或該等機構因依銀行法第四十七條之三設立之金融資訊服務事業跨行網路系統之不可抗力情事致申購款項未於受理申購或扣款之次一營業日上午十時（10:00A.M.）前匯撥至基金專戶者，經理公司始得以申購當日淨資產價值計算申購單位數。

3. 受益憑證之交付

- (1)經理公司首次交付本基金受益憑證之日為本基金受益憑證發行日。本基金受益憑證發行日至遲不得超過本基金成立日起算三十日。
- (2)本基金受益憑證為記名式，採無實體發行，不印製實體受益憑證。
- (3)本基金受益憑證發行日後，經理公司應於基金保管機構收足申購人之申購價金及其他依信託契約應給付款項之日起，於七個營業日內以帳簿劃撥方式交付受益憑證予申購人，且本基金受益憑證之撥（交）付作業應配合以經理公司所在地之銀行營業日（銀行業週末補行上班日除外）為準。
- (4)於本基金上市前，經理公司應將受益人資料送交證券集中保管事業登錄。
- (5)受益人向經理公司或基金銷售機構所為之申購，其受益憑證係登載於其本人開設於證券商之保管劃撥帳戶；惟若受益人係委託基金銷售機構之特定金錢信託專戶或以財富管理專戶名義所為之申購，其受益憑證得登載於該專戶開設於證券集中保管事業之保管劃撥帳戶下之登錄帳戶。

4. 本基金成立日（不含當日）前不接受申購或基金不成立時之處理

- (1)本基金成立日（不含當日）前，經理公司不接受申購時之處理：
經理公司有權決定是否接受受益權單位之申購。惟經理公司如不接受受益權單位申購，應指示基金保管機構自基金保管機構收受申購人之現金後之三個營業日內，將申購價金無息退還申購人。
- (2)本基金不成立時之處理：
 - ①本基金於開始募集日起三十天內，如未能募足最低募集金額新臺幣貳億元時，經理公司應立即指示基金保管機構，於自本基金不成立日起十個營業日內，以申購人為受款人之記名劃線禁止背書轉讓票據或匯款方式，退還申購價金及加計自基金保管機構收受申購價金之日起至基金保管機構發還申購價金之前一日止，按基金保管機構活期存款利率計算之利息。利息計至新臺幣「元」，不滿壹元者，四捨五入。
 - ②本基金不成立時，經理公司、基金銷售機構及基金保管機構除不得請求報酬外，為本基金支付之一切費用應由經理公司、基金銷售機構及基金保管機構各自負擔，但退還申購價金及其利息之掛號郵費或匯費由經理公司負擔。

(二) 本基金上市日（含當日）起之申購

1. 本基金上市日（含當日）起之申購程序、地點及截止時間

- (1)申購程序、地點及申購基數：
 - ①自上市日起，申購人得於任一營業日，委託參與證券商以現金向經理公司提出申購申請，參與證券商亦得自行提出申請。經理公司對於是否接受申請有決定權，惟應依處理準則規定辦理。
 - ②參與證券商應先向經理公司預約額度，並完成額度確認後，始得向經理公司提出申購申請。

- ③自上市日起，申購人應按經理公司每一營業日之「現金申購買回清單」內每現金申購基數約當市值乘以一定比例後，加計申購手續費，乘以申購基數或其整倍數之金額，給付預收申購總價金並匯入經理公司指定之基金專戶，並填寫「現金申購申請書」傳送至參與證券商辦理申購，參與證券商應依處理準則規定方式，將現金申購申請書等資料傳送至經理公司。
- ④本基金每一申購基數為五十萬個受益權單位數，經理公司認為有必要時，得經金管會核准後，調整本基金每一申購基數所代表之受益權單位數。

(2)現金申購申請書件截止時間：

- ①參與證券商自行或受託申購，應於中午十二時（12:00P.M.）前將申購申請資料輸入ETF作業傳輸平台，並傳送「現金申購申請書」向經理公司提出申請。如遇不可抗力之天然災害或重大事件導致無法正常營業，經理公司得依安全考量調整截止時間。惟截止時間前已完成申購手續之交易仍屬有效。
- ②申購人除能合理證明其確實於前述①截止時間前提出申購申請者外，如逾時申請時，應視為次一營業日之申購交易。
- ③對於所有申購本基金之投資人，經理公司應公平對待之，不得對特定投資人提供特別優厚之申購條件。

(3)其他注意事項：

經理公司不接受美國人士開戶，本基金受益憑證亦不得銷售予任何美國人士，除非經理公司依其全權考量給予豁免。就此而言，美國人士係指具有美國聯邦所得稅法(US federal income taxes)所指之美國人(U.S. persons)身分，或為一家由若干美國人擁有之非美國實體，且非代替或是為任何具有前述身份之人士申請。

2. 本基金上市日（含當日）起之申購總價金之計算及給付方式

- (1)經理公司應自本基金上市日起之每一營業日，於其前一營業日本基金淨資產價值結算完成後，訂定並公告本基金每一營業日（申購日）之「現金申購買回清單」資料。
- (2)參與證券商自行或受託申購時，應按經理公司本基金每一營業日之「現金申購買回清單」內「每現金申購基數約當市值」乘以一定比例，加計申購手續費，給付本基金每申購基數之預收申購總價金。

前述本基金每申購基數之預收申購總價金相關計算方式如下：

- ①**預收申購總價金 = 【(每現金申購基數約當市值 * 一定比例) + 申購手續費】**
- ②前述①所稱之一定比例，該比例得依證券市場現況調整之，最高以百分之一百二十（120%）為限，日後依本公開說明書規定辦理。

本基金所訂「一定比例」如下：百分之一百一十(110%)

- ③前述①申購手續費最高不得超過本基金每現金申購基數約當市值之百分之二（2%），由參與證券商與申購人自行議定之。本基金受益權單位之申購手續費不列入本基金資產。
- (3)經理公司應於本基金淨資產價值完成結算後，加計申購手續費及交易費後，計算出申購人實際申購總價金。如與預收申購總價金產生差額，其計算後為正數時，申購人應依處理準則規定方式於時限內給付申購總價金差額予經理公司指定之基金專戶；如計算後為負數時，經理公司應依處理準則規定方式於時限內給付申購總價金差額予申購人原匯款帳戶內。

前述本基金每申購基數之實際申購總價金相關計算方式如下：

- ①**實際申購價金 = 每一申購基數所表彰之受益權單位 * (申購日本基金淨資產價值 ÷ 申購日本基金受益憑證發行在外受益權單位數)**
- ②**實際申購總價金 = 實際申購價金 + 申購手續費 + 申購交易費**

申購交易費＝實際申購價金＊申購交易費率

- ③前述②之申購交易費率，目前收取標準為百分之零點一(0.1%)，該費率得依證券市場現況、投資組合交易部位需要調整之，最高以百分之二(2%)為限，日後依本公開說明書規定辦理。
- ④前述②申購交易費率之計算基準，以臺灣之證券及期貨交易市場公告之費率與稅率為計算依據，項目包括但不限於臺灣證券商經紀費用 0.1%~0.1425%(依市場費率為準)、臺灣期貨商經紀費用 0.005%~0.015%(依市場費率為準)、期貨交易稅 0.002%與證券交易稅 0.1~0.3%。

3. 受益憑證之交付

- (1) 本基金受益憑證上市日後，經理公司應於基金保管機構收足申購人之實際申購總價金及其他依信託契約應給付款項之日起，依相關規定於申購日後(不含當日)二個營業日內無實體發行交付受益憑證予申購人。但預收申購總價金或申購總價金差額或其他依信託契約應給付之款項，若未能依處理準則之規定交付時，應視為申購失敗，經理公司即不發行交付無實體受益憑證予申購人。
- (2) 受益人向參與證券商所為之申購或買回、本基金上市日後之受益憑證買賣，悉依證券集中保管事業或臺灣證券交易所所訂相關辦法之規定辦理。

4. 本基金上市日(含當日)起，經理公司不接受申購申請、申購撤回或申購失敗時之處理

- (1) 經理公司有權依市場現況、基金操作等因素考量，決定是否接受受益權單位之申購。惟經理公司如不接受受益權單位之申購，應於申購申請日下午二時三十分(2:30P.M.)前透過 ETF 作業傳輸平台回覆參與證券商，由參與證券商通知申購人。經理公司不接受申購申請時，應指示基金保管機構於申購申請當日將已收受之預收申購總價金退回申購人之原匯款帳戶內。有關經理公司辦理本基金申購申請之婉拒或暫停受理之情形，另詳見本公開說明書「壹、八、(五)本基金申購申請或買回申請之婉拒、暫停受理；實際申購總價金、申購總價金差額與買回總價金之暫停計算；申購應交付之受益憑證及買回總價金之延緩給付」之說明。
- (2) 申購人向經理公司提出申購申請，於處理準則規定之期限後，除經經理公司同意者外，不得撤銷該申購之申請。申購人欲撤回申購申請者，應於申請當日委託參與證券商製作「現金申購撤回申請書」，參與證券商應於中午十二時(12:00P.M.)前將申購撤回申請輸入 ETF 作業傳輸平台，並傳送「現金申購撤回申請書」向經理公司提出撤回申請。經理公司於接獲並同意其撤回申請後，應即將結果通知參與證券商，由參與證券商轉知申購人。
- (3) 當發生申購失敗時，經理公司應於申購日之次一營業日下午一時(1:00P.M.)前，將申購申請失敗訊息回覆 ETF 作業傳輸平台及通知參與證券商。為降低或避免發生申購失敗的風險，參與證券商自行或受託處理申購申請時，應確保申購人就預收申購總價金、申購總價金差額及其他申購人依規定應給付的款項，依處理準則規定之期限內交付本基金專戶；如未依規定如時交付，應視為該申購失敗，經理公司即不發行交付受益憑證。若應交付款項尚有剩餘或不足時，參與證券商應協助經理公司通知申購人進行多退少補事宜。
 - ① 參與證券商應就每筆失敗之申購向申購人收取行政處理費給付本基金，以補償本基金因而所需增加的作業成本，行政處理費計入本基金資產，惟經經理公司同意免除者，不在此限。其給付標準按下列計算：

- ① 當申購日次一營業日本基金之每受益權單位淨資產價值大於（或等於）申購日本基金之每受益權單位淨資產價值，則行政處理費為該筆申購之實際申購價金百分之二（2%）計算之。
- ② 當申購日次一營業日本基金之每受益權單位淨資產價值小於申購日本基金之每受益權單位淨資產價值，則行政處理費以下列公式計算之：
該筆申購之實際申購價金 * 2% + 【該筆申購之實際申購價金 * (申購日本基金之每受益權單位淨資產價值 - 申購日次一營業日本基金之每受益權單位淨資產價值) ÷ 申購日本基金之每受益權單位淨資產價值】 * 一定比例。
- ③ 前述所稱之一定比例，該比例得依證券市場現況調整之，最高以百分之一百二十（120%）為限，日後依本公開說明書規定辦理。

本基金所訂「一定比例」如下：百分之一百一十(110%)

- ② 經理公司將從申購失敗之申購人於申購日給付之預收申購總價金中，扣除行政處理費、匯費及其他依信託契約、本公開說明書或處理準則規定應由申購人負擔之費用等款項，再於申購申請之次一營業日起十個營業日內，無息退回申購人之原匯款帳戶內。或遇有信託契約第二十條所列情事時，基金保管機構亦應依經理公司指示於申購申請之次一營業日起十個營業日內，無息退回申購人之原匯款帳戶內。

八、買回受益憑證

(一)買回程序、地點及截止時間

1.買回程序、地點及買回基數：

- (1) 本基金自上市日（含當日）起，受益人得依最新公開說明書之規定，委託參與證券商依信託契約及參與契約、處理準則規定之程序，以書面、電子郵件或其他約定方式向經理公司提出買回之請求，並以本基金受益權單位數換取之買回總價金扣除相關費用後給付受益人，參與證券商亦得自行為買回申請。受益人僅得以買回基數或其整倍數委託參與證券商請求買回受益憑證之全部或一部，但受益憑證所表彰之受益權單位數不及一個買回基數者，不得請求部分買回。經理公司對於是否接受申請有決定權，惟經理公司如不接受買回申請，應依處理準則規定辦理。
- (2) 參與證券商自行或受託為買回本基金受益憑證，應依受益人指示，按處理準則規定製作「現金買回申請書」並傳送經理公司。受益人申請買回本基金受益憑證，其所申請買回之受益權單位數得包括受益人於買回日已持有之受益憑證、借入之受益憑證、買回日之前一日普通交易之在途受益憑證單位數之部位，並應於處理準則規定期限內交付本基金，且受益人交付買回對價之受益憑證予本基金之相關作業，應配合以經理公司所在地之銀行營業日為準。
- (3) 本基金每一買回基數為五十萬個受益權單位數，經理公司認為有必要時，得經金管會核准後，調整本基金每一買回基數所代表之受益權單位數。

2.現金買回申請書件截止時間：

- (1) 參與證券商自行或受託買回，應於中午十二時（12:00P.M.）前將買回申請資料輸入 ETF 作業傳輸平台，並傳送「現金買回申請書」向經理公司提出申請。如遇不可抗力之天然災害或重大事件導致無法正常營業，經理公司得依安全考量調整截止時間。惟截止時間前已完成買回手續之交易仍屬有效。
- (2) 受益人除能合理證明其確實於前述(1)截止時間前提出買回申請者外，如逾時申請時，應

視為次一營業日之買回交易。

(3)對於所有買回本基金之受益人，經理公司應公平對待之，不得對特定受益人提供特別優厚之買回條件。

(二)買回總價金之計算

1.經理公司應於受益人完成買回申請程序後，計算買回日之買回總價金，並以書面或其他約定方式通知受益人所委託之參與證券商。

前述每買回基數之買回總價金相關計算方式如下：

(1)買回價金=買回基數表彰之受益權單位數* (買回日本基金淨資產價值÷買回日本基金發行在外受益權單位數)

買回總價金=買回價金-買回手續費-買回交易費

買回交易費=買回價金*買回交易費率

(2)前述(1)買回手續費最高不得超過買回總價金之百分之二(2%)，由參與證券商與受益人自行議定之。本基金受益權單位之買回手續費不列入本基金資產。

(3)前述(1)之買回交易費率，目前收取標準為百分之零點四(0.4%)，該費率得依證券市場現況、投資組合交易部位需要調整之，最高以百分之二(2%)為限，日後依本公開說明書規定辦理。

(4)前述(1)買回交易費率之計算基準，以臺灣之證券及期貨交易市場公告之費率與稅率為計算依據，項目包括但不限於臺灣證券商經紀費用 0.1%~0.1425%(依市場費率為準)、臺灣期貨商經紀費用 0.005%~0.015%(依市場費率為準)、期貨交易稅 0.002%與證券交易稅 0.1~0.3%。

2.短線交易之規範及處理

本基金係「指數股票型」基金，故不適用。

(三)買回總價金給付之時間及方式

1.除信託契約另有規定外，經理公司應自受益人提出買回申請之次一營業日起五個營業日內，指示基金保管機構以匯款方式無息給付買回總價金至受益人之指定帳戶。給付買回總價金之買回手續費、匯費及其他必要之費用應由受益人負擔，並得自買回總價金中扣除。

2.經理公司除有信託契約第二十條第三項所規定之情形外，對受益憑證買回價金給付之指示不得遲延，如有遲延之情事，應對受益人負損害賠償責任。

(四)受益憑證之換發

本基金採無實體發行，不製作實體憑證，故不換發受益憑證。

(五)本基金申購申請或買回申請之婉拒、暫停受理；實際申購總價金、申購總價金差額與買回總價金之暫停計算；申購應交付之受益憑證及買回總價金之延緩給付

1.經理公司有權得決定是否接受本基金申購申請或買回申請。經理公司因金管會之命令應婉拒或暫停受理本基金申購申請或買回申請、或有下列情事之一，得婉拒或暫停受理本基金申購申請或買回申請：

(1)有信託契約第二十條第三項所列情事之一；

(2)經經理公司專業評估後，認為有無法在證券交易市場買入或賣出滿足申購人或受益人於申購及買回所對應之標的指數成分股部位或數量者；

(3)有其他特殊情事發生者；

(4)自公告每受益權單位收益分配金額之日起至收益分配權最後交易日(含當日)，經理公司有

權不接受申購。

2. 經理公司接受本基金申購申請或買回申請以後，經理公司因金管會之命令或有信託契約第二十條第三項所列情事之一，並經金管會核准者，得為下列行為：
 - (1) 暫停計算實際申購總價金及申購總價金差額，且延緩給付全部或部分受益憑證；
 - (2) 不暫停計算實際申購總價金及申購總價金差額，僅延緩給付全部或部分受益憑證；
 - (3) 暫停計算買回總價金，且延緩給付全部或部分買回總價金；
 - (4) 不暫停計算買回總價金，僅延緩給付全部或部分買回總價金。
3. 除因金管會之命令外，經理公司向金管會申請核准辦理信託契約第二十條第二項之行為，應基於下列情事之一：
 - (1) 期貨或證券交易所、證券櫃檯買賣中心非因例假日而停止交易；
 - (2) 通常使用之通信中斷者；
 - (3) 證券集中保管事業因故無法進行受益憑證劃撥轉帳交付或註銷作業；
 - (4) 任一營業日暫停交易之標的指數成分股權重占標的指數總權重達百分之二十(20%)(含)以上；
 - (5) 任一營業日暫停交易之期貨契約總市值占基金淨資產價值百分之二十(20%)(含)以上；
 - (6) 指數提供者突然無法提供標的指數或終止指數產品授權合約；
 - (7) 有無從收受申購申請或買回申請、無從計算實際申購總價金、申購總價金差額與買回總價金、無從給付申購應交付之受益憑證與買回總價金之其他特殊情事者。
4. 信託契約第二十條第一項及第二項所定暫停受理、計算或延緩給付之原因消滅後之次一營業日，經理公司應即恢復受理、計算或給付程序，並應向金管會報備之。
5. 依前述 4. 規定，恢復計算程序者，其計算應以恢復計算程序日之現金申購買回清單為準。
6. 依信託契約第二十條第四項規定，恢復給付程序者，申購人應交付申購總價金差額之期限及經理公司應給付買回總價金之期限，自恢復給付程序日起繼續依相關規定辦理。
7. 信託契約第二十條規定之暫停及恢復受理申購申請或買回申請、暫停及恢復計算實際申購總價金、申購總價金差額與買回總價金、延緩及恢復給付申購應交付之受益憑證及買回總價金，應依信託契約第三十二條規定之方式公告之。

(六) 買回撤回或買回失敗時之處理

1. 受益人委託參與證券商向經理公司提出買回申請，於處理準則規定之期限後，除經經理公司同意者外，不得撤銷該買回之申請。受益人欲撤回買回申請者，應於申請當日委託參與證券商製作「現金買回撤回申請書」，參與證券商應於中午十二時(12:00P.M.)前將買回撤回申請輸入 ETF 作業傳輸平台，並傳送「現金買回撤回申請書」向經理公司提出撤回申請。如有參與契約之暫停計算買回對價之特殊情事，經經理公司同意後，受益人得撤回買回之申請。
2. 當發生買回失敗時，經理公司應於買回日之次一營業日下午一時(1:00P.M.)前，將買回申請失敗訊息回覆 ETF 作業傳輸平台及通知參與證券商。為降低或避免發生買回失敗的風險，參與證券商自行或受託處理買回申請時，應確保受益人就買回對價之受益憑證，依本處理準則規定之期限內交付本基金；如未依規定如時交付，應視為該買回失敗，經理公司即不交付買回總價金。
 - (1) 參與證券商並應就每筆失敗之買回向受益人收取行政處理費給付本基金，以補償本基金因而所需增加的作業成本，行政處理費計入本基金資產，惟經經理公司同意免除者，不在此限，其給付標準按下列計算：
 - ① 當買回日次一營業日本基金之每受益權單位淨資產價值小於買回日本基金之每受益權單位淨資產價值，則行政處理費以下列公式計算之：
(該筆買回對價之實際買回總價金 + 交易費 + 買回手續費) * 2%

- ②當買回日次一營業日本基金之每受益權單位淨資產價值大於（或等於）買回日本基金之每受益權單位淨資產價值，則行政處理費以下列公式計算之：
 （該筆買回對價之實際買回總價金＋交易費＋買回手續費）* 2% + 【（該筆買回對價之實際買回總價金＋交易費＋買回手續費）*（買回日次一營業日本基金之每受益權單位淨資產價值－買回日本基金之每受益權單位淨資產價值）÷ 買回日本基金之每受益權單位淨資產價值】* 一定比例。
- ③前述所稱之一定比例，該比例得依證券市場現況調整之，最高以百分之一百二十（120%）為限，日後依本公開說明書規定辦理。
 本基金所訂「一定比例」如下：百分之一百一十(110%)

(2)參與證券商應於買回日之次二營業日中午十二時（12:00P.M.）前，通知並確認受益人完成繳付行政處理費款項予本基金，如受益人未如時完成繳付，參與證券商應代為繳付，並應自行與受益人約定代繳付之行政處理費補償事宜。

九、受益人之權利及費用負擔

(一)受益人應有之權利內容

- 1.受益人得依信託契約之規定並按其所持有之受益憑證所表彰之受益權行使下列權利：
 - (1)剩餘財產分派請求權。
 - (2)收益分配權。
 - (3)受益人會議表決權。
 - (4)有關法令及信託契約規定之其他權利。
- 2.受益人得於經理公司、基金銷售機構或參與證券商之營業時間內，請求閱覽信託契約最新修訂本，並得索取下列資料：
 - (1)信託契約之最新修訂本影本。經理公司、基金銷售機構或參與證券商得收取工本費。
 - (2)本基金之最新公開說明書。
 - (3)經理公司年度財務報告及本基金之最近期經會計師查核簽證或核閱之財務報告。
- 3.受益人得請求經理公司及基金保管機構履行其依信託契約規定應盡之義務。
- 4.除有關法令或信託契約另有規定外，受益人不負其他義務或責任。

(二)受益人應負擔費用之項目及其計算、給付方式

1.本基金受益人負擔之費用評估表

項 目	計 算 方 式 或 金 額
經理費	經理公司之報酬，係按本基金淨資產價值每年百分之零點三二（0.32%）之比率，逐日累計計算，並自本基金成立日起每曆月給付乙次。
保管費	基金保管機構之報酬，係按本基金淨資產價值每年百分之零點零三五（0.035%）之比率，由經理公司逐日累計計算，並自本基金成立日起每曆月給付乙次。
指數授權相關費用	1. 一次性指數編製費新臺幣 200,000 元。 2. 自本基金上市日起，於每曆季季末按下列項目合計之總金額支付，不足一曆季者，則按實際日數比例計算之： (1)該曆季日平均基金淨資產價值之百分之零點零零八七五（0.00875%）為指數授權費。 (2)每曆季指數服務管理費新臺幣 37,500 元。 (3)每曆季指數授權費新臺幣 75,000 元。
上市費	(1)每年為本基金淨資產價值之 0.03%，本基金最高金額為新臺幣三十萬元。 (2)上市當年度按月數比例計收，不足一個月者按一個月份計算。
召開受益人會議費 (註一)	本基金每年預估新臺幣壹佰萬元。
其他費用 (註二)	以實際發生之數額為準。包括取得或處分本基金資產所生之經紀商佣金、印花稅、證券交易稅、證券交易手續費、訴訟及非訟費用、清算費用、財務報告簽證或核閱費用等。

項 目	計 算 方 式 或 金 額
透過 初級 市場 申購 買回 費用	申購手續費 (1)本基金成立日(不含當日)前,申購手續費最高不得超過發行價額之2%,依投資人所申購之發行價額,由基金銷售機構與投資人自行議定之。 (2)本基金上市日(含當日)起,申購手續費最高不得超過每現金申購基數約當市值之2%,由參與證券商與申購人自行議定之。 (3)本基金每現金申購基數為伍拾萬個受益權單位數。
	申購交易費 本基金申購交易費率,目前收取標準為百分之零點一(0.1%)。 申購交易費=實際申購價金*申購交易費率 申購交易費率最高以百分之二(2%)為限,該費率得依證券市場現況、投資組合交易部位需要調整之,日後依本公開說明書規定辦理。
	買回手續費 (1)買回手續費最高不得超過買回總價金之2%,由參與證券商與受益人自行議定之。 (2)本基金另得於給付買回總價金時,扣除匯費等費用。 (3)本基金每現金買回基數為伍拾萬個受益權單位數。
	買回交易費 本基金買回交易費率,目前收取標準為百分之零點四(0.4%)。 買回交易費=買回價金*買回交易費率 買回交易費率最高以百分之二(2%)為限,該費率得依證券市場現況、投資組合交易部位需要調整之,日後依本公開說明書規定辦理。
	行政處理費 (註三) 申購人若發生申購失敗、受益人若發生買回失敗時,應支付行政處理費。

(註一) 受益人會議並非每年固定召開,故該費用不一定每年發生。

(註二) 本基金尚應依信託契約第十一條規定負擔各項費用。

(註三) 行政處理費之計算方式,詳見本公開說明書「壹、七、(二)、4.本基金上市日(含當日)起,經理公司不接受申購申請、申購撤回或申購失敗時之處理」及「壹、八、(六)買回撤回或買回失敗時之處理」之說明。

2.費用給付方式：

- (1)經理公司之報酬,逐日累計計算,並自本基金成立日起每曆月給付乙次。
- (2)基金保管機構之報酬,逐日累計計算,並自本基金成立日起每曆月給付乙次。
- (3)其他費用於發生時給付。

(三)受益人應負擔租稅之項目及其計算、繳納方式

本基金之賦稅事項悉依相關主管機關之規定及其他有關法令辦理。惟有關法令修正時,應依修正後之規定辦理。

1.證券交易所得稅：自102年1月1日起,證券交易所得將適用所得稅及所得稅額基本條例。個人申請買回受益憑證之價格減除成本後之所得,仍免徵證券交易所得稅,法人須適用最低稅負。

2.證券交易稅：

(1)受益憑證持有人申請買回其受益憑證時,該憑證收回註銷不再轉讓,非屬證券交易範圍,無須繳納證券交易稅。

(2)受益憑證之轉讓,應依法繳納證券交易稅。

3.本基金依財政部 96.04.26 台財稅字第 09604514330 號令、財政部 107.03.06 台財際字第 10600686840 號令、所得稅法第 3-4 條第 6 項及其他相關法令之規定辦理,本基金受益人同意由經理公司代為處理本基金投資相關之稅務事宜,並得檢具受益人名冊(內容包括受益人名稱、身分證統一編號或營利事業統一編號、地址、持有受益權單位數等資料),向經理公司登記所在地之轄區國稅局申請按基金別核發載明我國居住者之受益人持有受益權單位數占本基金發行受益權單位總數比例之居住者證明,以符「避免所得稅雙重課稅及防杜逃稅協定」之規定,俾保本基金之權益。

4.本基金配息範圍包含申購價金中之收益平準金,受益人可能需依「所得基本稅額條例」繳納所得稅或計算營利事業所得稅,請就此諮詢稅務專家意見,並計算應繳納稅額。

(四)受益人會議有關事宜

1. 召開事由：

- (1) 有下列情事之一者，經理公司或基金保管機構應召開本基金受益人會議，但信託契約另有訂定並經金管會核准者，不在此限：
 - ① 修正信託契約者，但信託契約另有訂定或經理公司認為修正事項對受益人之權益無重大影響，並經金管會核准者，不在此限；
 - ② 更換經理公司者；
 - ③ 更換基金保管機構者；
 - ④ 終止信託契約者；
 - ⑤ 經理公司或基金保管機構報酬之調增；
 - ⑥ 重大變更本基金投資有價證券或從事證券相關商品交易之基本方針及範圍；
 - ⑦ 指數提供者停止編製或提供標的指數，而改提供其他替代指數者；
 - ⑧ 指數提供者停止編製或提供標的指數，亦未提供其他替代指數，經經理公司洽請其他指數提供者提供替代指數者；
 - ⑨ 其他法令、信託契約規定或經金管會指示事項者。
- (2) 如發生前述⑦及⑧所列情事時，本基金將繼續持有或維持標的指數實際停止授權許可日之投資組合，至替代指數授權使用許可日。

2. 召開程序：

- (1) 依法律、命令或信託契約規定，應由受益人會議決議之事項發生時，由經理公司召開受益人會議。經理公司不能或不為召開時，由基金保管機構召開之。基金保管機構不能或不為召開時，依信託契約之規定或由受益人自行召開；均不能或不為召開時，由金管會指定之人召開之。受益人亦得以書面敘明提議事項及理由，逕向金管會申請核准後，自行召開受益人會議。
- (2) 受益人自行召開受益人會議，係指繼續持有受益憑證一年以上，且其所表彰受益權單位數總數占提出當時本基金已發行在外受益權單位數總數百分之三（3%）以上之受益人。
- (3) 受益人會議得以書面或親自出席方式召開。受益人會議以書面方式召開者，受益人之出席及決議，應由受益人於受益人會議召開者印發之書面文件（含表決票）為表示，並依原留存簽名式或印鑑，簽名或蓋章後，以郵寄或親自送達方式送至指定處所。

3. 決議方式：

- (1) 受益人會議之決議，應經持有代表已發行受益權單位數總數二分之一以上受益人出席，並經出席受益人之表決權總數二分之一以上同意行之。下列事項不得於受益人會議以臨時動議方式提出：
 - ① 更換經理公司或基金保管機構；
 - ② 終止信託契約；
 - ③ 變更本基金種類。
- (2) 受益人得親自或委託第三人代理出席受益人會議；受益人得出具由受益人會議召開者印發之委託書，加蓋原留印鑑、代理人之印鑑，載明授權範圍，並檢附代理人身分證明文件，委託代理人出席受益人會議。
- (3) 受益人會議應依「證券投資信託基金受益人會議準則」之規定辦理。

十、基金之資訊揭露

(一) 依法令及證券投資信託契約規定應揭露之資訊內容

1. 經理公司或基金保管機構應通知受益人之事項如下：

- (1) 信託契約修正之事項。但修正事項對受益人之權益無重大影響者，得不通知受益人，而以公告代之。
- (2) 本基金收益分配之事項。

- (3)經理公司或基金保管機構之更換。
- (4)信託契約之終止及終止後之處理事項。
- (5)清算本基金剩餘財產分配及清算處理結果之事項。
- (6)召開受益人會議之有關事項及決議內容。
- (7)本基金受益憑證之上市及下市。
- (8)指數產品授權合約終止、變更標的指數或指數提供者及標的指數發生重大事項，對受益人有重大影響者。
「重大事項」之範疇例釋如下：①標的指數編製方式進行重大調整，使預估變動後標的指數成分證券檔數變動比例將超過原標的指數成分證券檔數達 20%以上或涉及改變本基金之產品定位者；②指數提供者有意停止標的指數之計算或發布；③其它依有關法令、金管會之指示或經理公司認為應通知之事項。
- (9)其他依有關法令、金管會之指示，或信託契約、參與契約之規定，或臺灣證券交易所、證券集中保管事業之規定，或經理公司、基金保管機構認為應通知受益人之事項。

2.經理公司或基金保管機構應公告之事項如下：

- (1)前述 1.規定之事項。
- (2)每營業日公告前一營業日本基金每受益權單位之淨資產價值。
- (3)每營業日公告次一營業日本基金現金申購買回清單。
- (4)每週公布本基金投資產業別之持股比例。
- (5)每月公布本基金持有前十大標的之種類、名稱及占本基金淨資產價值之比例等。
- (6)每季公布本基金持有單一標的金額占本基金淨資產價值達百分之一(1%)之標的種類、名稱及占本基金淨資產價值之比例等。
- (7)本基金受益憑證上市。
- (8)本基金暫停及恢復受理申購申請或買回申請、暫停及恢復計算實際申購總價金、申購總價金差額與買回總價金、延緩及恢復給付申購應交付之受益憑證及買回總價金事項。
- (9)經理公司或基金保管機構主營業所所在地變更者。
- (10)本基金之年度及半年度財務報告。
- (11)發生信託契約第十六條第一項第六款所訂之特殊情形而不受同條項第三款原訂投資比例限制之情事，及特殊情形結束後。
- (12)發生有關標的指數之重大事項並對受益人權益有重大影響者；本基金持有成分證券檔數或期貨交易部位曝險比率與所追蹤標的指數編製成分證券檔數或曝險比率有重大差異者；本基金持有成分證券及期貨交易部位之調整，導致基金績效與標的指數表現之追蹤差距(Tracking Difference)有重大差異者。
「本基金持有成分證券檔數或期貨交易部位曝險比率與所追蹤標的指數編製成分證券檔數有重大差異者」，其中重大差異係指本基金持有成分證券檔數低於所追蹤標的指數編製成分證券檔數之 90%。
「本基金持有成分證券及期貨交易部位之調整，導致本基金績效與標的指數表現之追蹤差距 (Tracking Difference) 有重大差異者」，其中重大差異係指因部位調整使得本基金近五個營業日合計追蹤差距達本基金所訂之每日負追蹤差距控點(本基金每日追蹤差距控點為 0.5%)三倍以上時(即近五個營業日合計追蹤差距達負 1.5%以上)，視為重大差異。
- (13)其他依有關法令、金管會之指示、信託契約規定或經理公司、基金保管機構、臺灣證

券交易所認為應公告之事項。

(14)其他重大應公告事項（如本基金所持有之有價證券或證券相關商品，長期發生無法交割、移轉、平倉或取回保證金情事）。

(二)資訊揭露之方式、公告及取得方法

1.對受益人之通知或公告，除金管會、臺灣證券交易所或其他有關法令另有規定外，應依下列方式為之：

(1)通知：

依受益人名簿記載之通訊地址郵寄或依受益人書面同意之傳真、電子郵件或其他電子傳輸方式為之；其指定有代表人者通知代表人。受益人地址、傳真號碼或電子信箱變更時，受益人應即向經理公司或事務代理機構辦理變更登記或書面通知，否則經理公司或清算人依信託契約規定為送達時，以送達至受益人各原所載之地址、傳真號碼或電子信箱視為依法送達。

(2)公告：

所有事項均得以刊登於中華民國任一主要新聞報紙，或傳輸於臺灣證券交易所公開資訊觀測站、同業公會網站，或其他依金管會所指定之方式公告。

2.經理公司就本基金相關資訊之公告方式如下：

- 公告於「公開資訊觀測站」者（網址為 <http://mops.twse.com.tw/>）
 - (1)本基金之年度及半年度財務報告。
 - (2)本基金之公開說明書。
 - (3)經理公司之年度財務報告。
 - (4)每營業日公告次一營業日現金申購回清單。
- 公告於「中華民國證券投資信託暨顧問商業同業公會網站」者（網址為 <http://www.sitca.org.tw/>）
 - (1)本基金信託契約修正之事項。
 - (2)本基金收益分配之事項。
 - (3)經理公司或基金保管機構之更換。
 - (4)信託契約之終止及終止後之處理事項。
 - (5)清算本基金剩餘財產分配及清算處理結果之事項。
 - (6)召開受益人會議之有關事項及決議內容。
 - (7)本基金受益憑證上市及下市。
 - (8)指數產品授權合約終止、變更標的指數或指數提供者及標的指數發生重大事項，對受益人有重大影響者。
 - (9)每營業日公告前一營業日本基金每受益權單位之淨資產價值。
 - (10)每營業日公告次一營業日現金申購回清單。
 - (11)每週公布基金投資產業別之持股比例。
 - (12)每月公布本基金持有前十大標的之種類、名稱及占本基金淨資產價值之比例等。
 - (13)每季公布基金持有單一標的金額占本基金淨資產價值達百分之一（1%）之標的種類、名稱及占本基金淨資產價值之比例等。
 - (14)本基金暫停及恢復受理申購申請或買回申請、暫停及恢復計算實際申購總價金、申購總價金差額與買回總價金、延緩及恢復給付申購應交付之受益憑證及買回總價金事項。
 - (15)經理公司或基金保管機構主營業所所在地變更者。
 - (16)本基金之年度及半年度財務報告。
 - (17)發生信託契約第十六條第一項第六款所訂之特殊情形而不受同條項第三款原訂投資比例限制之情事，及特殊情形結束後。
 - (18)發生有關標的指數之重大事項並對受益人權益有重大影響者；本基金持有成分證券檔數或期貨交易部位曝險比率與所追蹤標的指數編製成分證券檔數或曝險比率有重大差異者；本基金持有成分證券及期貨交易部位之調整，導致基金績效與標的指數表現之追蹤差距(Tracking Difference)有重大差異者。
 - (19)其他依有關法令、金管會之指示、信託契約規定或經理公司、基金保管機構、臺灣證券交易所認為應公告之事項。
 - (20)其他重大應公告事項（如本基金所持有之有價證券或證券相關商品，長期發生無法交割、移轉、平倉或取回保證金情事）。
- 公告於「經理公司網站」者（網址為 <http://www.capitalfund.com.tw>）

- (1)前述於「中華民國證券投資信託暨顧問商業同業公會網站」公告之事項。
- (2)次一營業日現金申購買回清單。
- (3)本基金可投資國家別或地區之休假日。

3.通知及公告之送達日，依下列規定：

- (1)依前項 1.(1)方式通知者，除郵寄方式以發信日之次日為送達日，應以傳送日為送達日。
 - (2)依前項 1.(2)方式公告者，以首次刊登日或資料傳輸日為送達日。
 - (3)同時以前項 1.之(1)及(2)所示方式送達者，以最後發生者為送達日。
- 4.受益人通知經理公司、基金保管機構或事務代理機構時，應以書面、掛號郵寄方式為之。
- 5.前述(一)之 2.應公告事項(11)至(13)所稱應公布之內容及比例，如因有關法令或相關規定修正者，從其規定。
- 6.經理公司或清算人依信託契約第三十二條第三項第一款方式向受益人通知者，受益人之地址、傳真號碼或電子信箱變更時，受益人應即向經理公司或事務代理機構辦理變更登記，否則經理公司或清算人依信託契約規定為送達時，以送達至受益人各原所載之地址、傳真號碼或電子信箱視為已依法送達。
- 7.其他應揭露之訊息及取得方法：
- (1)經理公司或基金保管機構於營業時間內，應依本基金受益人請求閱覽或索取下列資料：
 - ①信託契約之最新修訂本影本。經理公司或基金銷售機構得收取工本費。
 - ②本基金之最新公開說明書。
 - ③經理公司及本基金之最近期經會計師查核簽證、核閱之年度、半年度財務報告。
 - (2)本基金淨資產價值低於新臺幣貳億元時，經理公司應將本基金淨資產價值及受益人人數告知申購人。

(三)指數股票型基金應再記載事項

另詳見本公開說明書「壹、十二、(三)投資人取得指數組成調整、基金與指數表現差異比較等最新基金資訊及其他重要資訊之途徑」之內容。

十一、基金運用狀況

本基金本次募集係首次募集，未經金管會核准成立前，不得運用本基金資產。

十二、指數股票型基金應再敘明事項

(一)指數編製方式及經理公司追蹤表現之操作方式

本基金所追蹤之標的指數為「臺灣指數公司特選臺灣 ESG 低碳 50 指數」，係以臺灣上市股票為母體，經流動性指標篩選後，依「國立臺北大學商學院企業永續發展研究中心」（以下簡稱：「企業永續發展研究中心」）蒐集自永續報告書所揭露之碳排放資料，綜合考量企業碳排放量對企業營收之影響，結合「企業永續發展研究中心」使用永續報告書、年報、政府資訊等公開資訊之「台灣永續評鑑」結果，以市值規模、財務指標作為篩選條件，選取市值前 50 大股票，運用自由流通市值加權，表彰臺灣具永續 ESG 表現、低碳密度特性指標低，並兼顧股東權益報酬率之大型權值股績效表現。

1.指數編製規則說明

(1)標的指數成分股的採納原則

①採樣母體：

A.指數母體：臺灣證券交易所上市普通股股票；非屬經公告為變更交易方法或停止買賣股票者；但因減資或轉換為控股公司、新設公司或變更面額等原因換發新股票而停止買賣者仍可列入母體。

B.採樣範圍：指數母體。

②成分股篩選標準：

A.流動性檢驗：審核近 12 個月的期間中，至少有 10 個月自由流通週轉率達 1%；既有成分股如未滿足上述條件，則當期審核的前 3 個月中有 2 個月的自由流通週轉率達 1%亦可；如初次上市股票未滿一年者，滿足審核近 3 個月自由流通週轉率均達 1%亦可。

B.指標篩選：

a.納入已編製最近年度永續報告書，並於「台灣永續評鑑」年度評鑑所用資料截止日前，上傳至公開資訊觀測站者。

b.永續評鑑表現：依照「台灣永續評鑑」年度評鑑社會、經濟、環境、揭露四大構面評鑑分數進行排序，計算「台灣永續得分率」，選取評等為 BBB 級以上之公司，並剔除「重大性事件評估」屬黑名單者。

c.剔除營業項目涵蓋賭博、煙草、情色或爭議性武器之公司。

d.自近四季稅後 ROE 為正數者中，依自由流通市值遞減排序，選取前 100 名股票，計算碳密度指標以進行篩選：

碳密度指標：碳排放量 / 年度營業收入。

剔除碳密度指標前 20%高之企業(備註)，既有成分股若非屬碳密度指標前 10%高者則保留。若剩餘檔數不足 50 檔，則以碳密度指標相對低者補足。

備註：依金融與非金融產業分群，進行碳密度指標檢視。

C.排序方式：依自由流通市值遞減排序，選取排名前 50 名之股票。

③權重計算：

A.自由流通市值加權。

B.依自由流通市值作為計算標準，個別成分股權重不得超過 20%，且前五大成分股權重總和不得超過 65%；其中，若成分股發行市值占指數母體之比重超過 10%，則成分股權重不得超過 30%。

(2)標的指數成分股的替換原則

①每年 4 次進行成分股定期審核，3、6、9、12 月第 7 個交易日為審核資料截止日，其後第 10 個交易日為審核基準日。每次定期審核後選取固定的成分股檔數 50 檔。

②成分股定期審核結果，於審核基準日之後，間隔 5 個交易日後生效。

2.指數計算方式

臺灣指數公司特選臺灣 ESG 低碳 50 指數為「價格指數」：

$$\text{指數} = \frac{\text{指數市值}}{\text{指數除數}} \times \text{基準指數}$$

$$\text{Index}_t = \frac{\sum_{i=1}^n cp_{i,t} \times s_{i,t} \times p_{i,t}}{\text{Divisor}_t} \times 5000$$

$cp_{i,t} \times s_{i,t} \times p_{i,t}$ = 成分股 i 在 t 日的指數成分股市值

n = 指數成分股檔數

$p_{i,t}$ = 成分股 i 在 t 日的價格

$s_{i,t}$ = 成分股 i 在 t 日的發行股數

$cp_{i,t}$ = 成分股 i 在 t 日的係數乘積；使用之係數依臺灣指數公司「TIP 指數系列企業活動處理通則」市值投資型指數所定

Divisor = 「價格指數」之指數除數；收盤後成分股依臺灣指數公司「TIP 指數系列企業活動處理通則」市值投資型指數調整指數除數以維持指數連續性，調整方式如下：

$$\text{指數除數} = \text{前 1 日指數除數} \times \left(\frac{\text{前 1 日收盤之指數市值} \pm \text{異動指數市值}}{\text{前 1 日收盤之指數市值}} \right)$$

註 1：基期設定為 2022 年 12 月 2 日，基準指數設定為 5000 點。

註 2：在基期之指數除數即為當時指數市值

$$\sum_{i=1}^n cp_{i,launch} \times s_{i,launch} \times p_{i,launch}, launch = \text{基期}。$$

3. 經理公司追蹤表現之操作方式

(1) 本基金之操作方式

- ① 本基金採用完全複製法之指數化策略追蹤標的指數「臺灣指數公司特選臺灣 ESG 低碳 50 指數」績效表現，於扣除各項必要費用後，儘可能達到追蹤標的指數之績效表現，並兼顧控制追蹤誤差值為投資管理目標。為達成前述投資管理目標及資金調度之需要，自上市日起，本基金投資於標的指數成分證券總金額不低於本基金淨資產價值之百分之九十(90%)(含)，且經理公司得運用本基金從事證券相關商品交易，使投資組合之整體曝險能貼近本基金淨資產規模之百分之百(100%)。
- ② 為追蹤標的指數之報酬表現及資金調度之需要，經理公司得運用本基金從事以交易人身分交易衍生自股價指數或股票之期貨、選擇權或期貨選擇權及其他經金管會核准之證券相關商品之交易，但從事前開證券相關商品交易均須符合金管會「證券投資信託事業運用證券投資信託基金從事證券相關商品交易應行注意事項」及其他金管會之相關規定。如因有關法令或相關規定修正者，從其規定。

(2) 調整投資組合之方式

- ① 接收指數公司所提供之每日指數資料檔案：經理公司每日由資產管理系統轉入指數編製公司提供之每日最新指數資料，包括成分股明細、市值、成分股權重、發行股數、除權息資料等。
- ② 監控風險值，適時調整持股內容：經理公司定期監控投資組合追蹤指數的效果，包括每日報酬差異(TD)的拆解與年化追蹤誤差(TE)的監控，掌握投資組合各投資成份對追蹤績效與相關風險之貢獻與影響，當基金報酬表現偏離指數或持股內容偏離指數成分股內容達一定程度時，經理公司將會重新檢視並調整投資組合內容，以求貼近指數表現。

(二) 基金表現與標的指數表現之差異比較

本基金表現與指數表現之差異為投資組合的實際報酬與追蹤標的指數的差異。在報酬方面，以基金淨值當日報酬率減去當日追蹤標的指數報酬率所計算出來的「追蹤偏離」(Tracking Difference)作為報酬比較基礎；在風險方面，以每營業日追蹤偏離的年化標準差所計算出來的「追蹤誤差」(Tracking Error)作為風險比較基礎。

前述「追蹤偏離」與「追蹤誤差」公式分別為：

$$\text{追蹤偏離(Tracking Difference)} = TD_t = \frac{NAV_t}{NAV_{t-1}} - \frac{Index_t}{Index_{t-1}}$$

$$\text{追蹤誤差(Tracking Error)} = \sqrt{250 \times \frac{\sum_{t=1}^T (\text{TD}_t - \overline{\text{TD}})^2}{T-1}}, \quad \overline{\text{TD}} = \frac{\sum_{t=1}^T \text{TD}_t}{T}$$

備註說明：

1. NAV為基金淨值；Index為指數報價。
2. 由於一年約當250個營業日，故追蹤誤差以250作為計算基礎。

(三) 投資人取得指數組成調整、基金與指數表現差異比較等最新基金資訊及其他重要資訊之途徑

「臺灣指數公司特選臺灣 ESG 低碳 50 指數」之每日指數收盤價、漲跌點數、報酬率等相關資訊，投資人可於臺灣指數公司網站取得(<http://www.taiwanindex.com.tw>)。投資人未來亦可透過下列網站免費查詢包括追蹤「臺灣指數公司特選臺灣 ESG 低碳 50 指數」之指數股票型基金簡介、ETF 申購/買回清單、參與證券商等相關資訊，其他如 ETF 盤中即時估計淨值等資訊及重要投資風險需知，將可於下列網站中免費查詢：

群益投信官方網站：www.capitalfund.com.tw/web/tw/

群益投信 ETF 專區網站：www.capitalfund.com.tw/ETF_Area/index

十三、環境、社會及治理 (ESG) 相關主題基金應揭露事項

(一) 投資目標與衡量標準

1. 指數投資目標

本基金採用完全複製法之指數化策略追蹤標的指數「臺灣指數公司特選臺灣 ESG 低碳 50 指數」績效表現為目標。指數以台灣永續評鑑模型、碳密度指標、市值規模、財務指標作為篩選條件，選取出表彰臺灣具永續 ESG 表現、低碳密度特性，並兼顧股東權益報酬率之大型權值股投資組合。

2. 指數衡量標準

- (1) 本基金追蹤標的指數導入「台灣永續評鑑」及「排除碳密度高之股票」，篩選出於 ESG 層面表現正向、且具較低碳排風險之大型權值企業，致力於提供投資者 ESG 表現優異且承受較低碳排風險的投資組合。
- (2) 本基金按台灣永續評鑑之評等機制，納入評級位於 AAA-BBB 級(含)之企業，並剔除台灣永續評鑑之重大性事件黑名單企業後，再考量產業特性，將金融產業(因屬低碳排產業)與非金融產業分群，碳密度指標由低至高排序，分別排除碳密度指標前 20% 高之企業。

3. ESG 評估機制

(1) 台灣永續評鑑模型

- ① 台灣永續評鑑模型由國立臺北大學商學院所設立之「企業永續發展研究中心」建構，模型與世界主流之永續績效評選準則趨勢同步，以 ESG 三大面向評估企業在面對該產業關聯 ESG 風險與機會之相關議題及永續發展作為績效表現。
- ② 評鑑模型藉由社會(S)、經濟(E)、環境(E)及揭露(D)四大構面(SEED)，系統性檢視企業是否設定適當永續前景、發展出相對應之策略與目標，進而以具體行動落實與提升永續發展之成效。
- ③ SEED 台灣永續評鑑模型分成社會、經濟、環境、揭露四大構面，各大構面涵蓋各項

質化及量化之次構面，例如：社會構面設有人權、客戶關係管理...等，經濟構面設有股東權益、永續金融...等、環境構面設有環境系統與治理、空氣管理...等、揭露設有 ESG 揭露等，設有多項次構面，各次構面則內含多項正向及負向評鑑題項，例如：政策、揭露、裁罰...等。

④台灣永續評鑑模型之評等機制：

評鑑企業之永續得分率由高至低排序，分成 8 個等級，ESG 表現較好的公司，評等會越接近 AAA。AAA 表示所有受評鑑公司標準化後總分得分率的 5%；AA 表示 5-15%；A 表示 15-25%；BBB 表示 25-42.5%；BB 表示 42.5-60%；B 表示 60-77.5%；CCC 表示 77.5-95%；D 表示 95-100%。評級 BBB 以上者(含)，視為企業 ESG 表現較佳者；AAA-BBB(含)之企業，顯示其 ESG 表現為所有受評公司之前 42.5%。

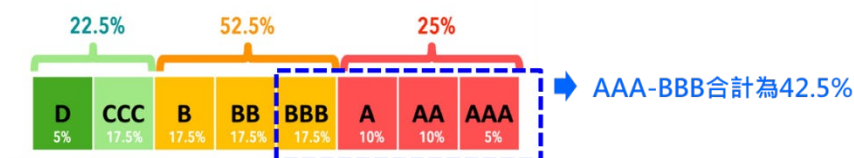

(2)重大性事件評估處理規則

由「企業永續發展研究中心」與臺灣指數公司訂定「台灣永續評鑑之重大性事件處理規則」，「企業永續發展研究中心」蒐集政府機構公布之企業違反環保、勞動、金融相關裁罰紀錄，以及企業採取並公開之因應措施內容，採量化及質化規則，調整台灣永續得分率。基於即時性，每季(2、5、8、11月)對企業進行重大性事件評估，按事件嚴重性、及企業所採取的因應措施進行扣分，調整計算台灣永續評鑑社會、經濟、環境相關構面分數，評定企業是否列為觀察名單或黑名單。

(3)碳密度指標

本基金採取國際通用的碳密度指標，來衡量企業之碳排風險：

碳密度指標=「當年度企業之碳排放量／當年度企業之百萬營收」

分子為當年度企業之碳排放量，採用範疇一和範疇二加總(備註)，與國際衡量碳排放量之標準一致；分母為當年度企業之百萬營收，採用與碳排放量數據同一年度之企業總營收。

備註：

範疇一、直接溫室氣體排放：指來自於製程或設施之直接排放，如：工廠鍋爐、製程操作過程或員工餐廳使用化石燃料，或原物料產生的排放、交通運具使用化石燃料產生的排放，以及冷氣、飲水設備等之冷媒逸散排放。

範疇二、能源間接溫室氣體排放：指來自於使用電力或蒸汽之能源利用所產生之間接排放。

(二)投資策略與方法

1.投資策略

本基金將運用完全複製法之指數化策略追蹤標的指數「臺灣指數公司特選臺灣 ESG 低碳 50 指數」之績效表現。於扣除各項必要費用後，儘可能達到追蹤標的指數之績效表現，並兼顧控制追蹤誤差值為投資管理目標，亦即投入標的指數成分證券之金額原則須達基

金淨資產價值之百分之九十(90%)(含)以上，且檔數覆蓋率原則須達百分之百(100%)；為達成前述投資管理目標及資金調度之需要，自上市日起，本基金投資於標的指數成分證券總金額不低於本基金淨資產價值之百分之九十(90%)(含)，且經理公司得運用本基金從事證券相關商品交易，使投資組合之整體曝險能貼近本基金淨資產規模之百分之百(100%)。

遇市場特殊狀況，例如成分股因公司事件暫停交易、成分股遇市場交易相關因素導致無法順利交易、因應追蹤所需於指數調整成分股生效日前進行投資組合調整、個股除息在途股息影響可運用資金投入成分股等情形、或基金因應申贖、或基金規模難以進行完全複製、或標的指數成分股具人權或軍火武器等爭議或有政經風險而無法持有、或有其他不可歸責於本公司之情形，例如：指數檔案傳輸失敗、指數資料錯誤、延後交割…等，造成指數成分股追蹤不易，致本基金配置可能無法符合檔數覆蓋率原則須達百分之百(100%)之情形，待前述特殊影響因素消失後之次一營業日起三個營業日內調整投資組合至檔數覆蓋率達百分之百(100%)之規定。

2. ESG 因素納入投資流程之具體作法

- (1) 本基金追蹤標的指數導入「台灣永續評鑑」及「排除碳密度高之股票」，篩選出於 ESG 層面表現正向、且具較低碳排風險之大型權值企業，致力於提供投資者 ESG 表現優異且承受較低碳排風險的投資組合。
- (2) 本基金按台灣永續評鑑之評等機制，納入評級位於 AAA-BBB 級(含)之企業，並剔除台灣永續評鑑之重大性事件黑名單企業後，再考量產業特性，將金融產業(因屬低碳排產業)與非金融產業分群，碳密度指標由低至高排序，分別排除碳密度指標前 20% 高之企業。

3. 指數對 ESG 相關因素之考慮過程

- (1) 指數在編製規則中，已於選股及行業中納入台灣永續評鑑模型、排除爭議性產業，及排除碳密度高之企業，故成分股投資流程中已同步納入 ESG 相關因素之考慮。
- (2) 台灣永續評鑑模型與世界主流之永續績效評選準則趨勢同步，以 ESG 三大面向評估企業在面對該產業關聯 ESG 風險與機會之相關議題及永續發展作為績效表現；而碳密度指標亦與國際通用衡量標準一致。

(三) 投資比例配置

本基金採用完全複製法之指數化策略，本基金資產百分之九十(90%)以上將投資於「臺灣指數公司特選臺灣 ESG 低碳 50 指數」，投資於 ESG 層面表現正向、具較低碳排風險之企業，且投資成分股並無賭博、煙草、情色或爭議性武器等相關個股，故基金整體資產運用將不會對永續投資目標造成重大損害。

(四) 參考績效指標

本基金追蹤之標的指數為「臺灣指數公司特選臺灣 ESG 低碳 50 指數」，標的指數亦為本基金之參考績效指標。

(五) 排除政策

本基金追蹤之標的指數在指數成分股篩選條件中，依照「台灣永續評鑑」年度評鑑社會、經濟、環境、揭露四大構面評鑑分數進行排序，計算「台灣永續得分率」，排除評等低於

BBB 級(不含)之公司；剔除台灣永續評鑑之重大性事件黑名單企業；並剔除營業項目涵蓋賭博、煙草、情色或爭議性武器之公司；排除碳密度指標 20%高之企業，換言之，已先淘汰不符合 ESG 投資原則之個股。

(六)風險警語

請詳見本基金公開說明書封面及公開說明書「壹、五、投資風險揭露(十一)、投資環境、社會及治理(ESG)之相關風險」之內容。

(七)盡職治理參與

請詳見本基金公開說明書附錄六。

(八)定期揭露

經理公司將於本基金募集發行成立之年度結束後二個月，在經理公司官網首頁之「企業永續專區」(<https://www.capitalfund.com.tw/capital/organization>) 揭露以下定期評估資訊，供投資人查閱相關內容：

1. 本基金資產組合符合所訂 ESG 投資策略與篩選標準之實際投資比重。
2. 本基金採用 ESG 篩選標準與績效指數(Benchmark)對成分股篩選標準之差異。
3. 本基金為達到永續投資重點和目標，而採取之盡職治理行動。

貳、證券投資信託契約主要內容

一、基金名稱、證券投資信託事業名稱、基金保管機構名稱、基金存續期間

基金名稱：

群益台灣 ESG 低碳 50ETF 證券投資信託基金（本基金之配息來源可能為收益平準金）
(CAPITAL TIP CUSTOMIZED TAIWAN ESG LOW CARBON 50 EXCHANGE TRADED FUND)

證券投資信託事業名稱：

群益證券投資信託股份有限公司

本基金保管機構為：

中國信託商業銀行股份有限公司。

基金存續期間：

本基金之存續期間為不定期限；本基金信託契約終止時，本基金存續期間即為屆滿。

二、基金發行總面額及受益權單位總數

另詳見本公開說明書「壹、一、基金簡介(一)~(四)」項之說明。

三、受益憑證之發行及簽證

(一)受益憑證之發行

- 1.經理公司發行受益憑證，應經金管會申報生效後，於開始募集前於日報或依金管會所指定之方式辦理公告。本基金成立前，不得發行受益憑證，本基金受益憑證發行日至遲不得超過自本基金成立日起算三十日。
- 2.受益憑證表彰受益權，每一受益憑證所表彰之受益權單位數，以四捨五入之方式計算至個位數。
- 3.本基金受益憑證為記名式，採無實體發行，不印製實體受益憑證。
- 4.除因繼承而為共有外，每一受益憑證之受益人以一人為限。
- 5.因繼承而共有受益權時，應推派一人代表行使受益權。
- 6.政府或法人為受益人時，應指定自然人一人代表行使受益權。
- 7.本基金受益憑證發行日後，經理公司應於基金保管機構收足申購價金之日起，於七個營業日內以帳簿劃撥方式交付受益憑證予申購人。本基金受益憑證上市日後，經理公司應於基金保管機構收足申購人之實際申購總價金及其他依信託契約應給付款項之日起，於七個營業日內以帳簿劃撥方式交付受益憑證予申購人，且本基金受益憑證之撥（交）付作業應配合以經理公司所在地之銀行營業日（銀行業週末補行上班日除外）為準。但若申購人繳付之預收申購總價金、申購總價金差額或其他依信託契約規定應付款項未於處理準則規定期限內交付足額予本基金或存入相關帳戶，應視為該申購失敗，經理公司即不發行交付受益憑證予申購人。
- 8.本基金受益憑證以無實體發行，應依下列規定辦理：
 - (1)經理公司發行受益憑證不印製實體證券，而以帳簿劃撥方式交付時，應依有價證券集中保管帳簿劃撥作業辦法及證券集中保管事業之相關規定辦理。
 - (2)本基金不印製表彰受益權之實體證券，免辦理簽證。
 - (3)本基金受益憑證全數以無實體發行，受益人不得申請領回實體受益憑證。
 - (4)經理公司與證券集中保管事業間之權利義務關係，依雙方簽訂之開戶契約書及開放式受益憑證款項收付契約書之規定。

(5)於本基金上市前，經理公司應將受益人資料送交證券集中保管事業登錄。

(6)受益人向經理公司、基金銷售機構或參與證券商所為之申購，其受益憑證係登載於其本人開設於證券商之保管劃撥帳戶；惟若受益人係委託基金銷售機構之特定金錢信託專戶或以財富管理專戶名義所為之申購，其受益憑證得登載於該專戶開設於證券集中保管事業之保管劃撥帳戶下之登錄帳戶。

(7)受益人向參與證券商所為之申購或買回、本基金上市日後之受益憑證買賣，悉依臺灣證券交易所所訂相關辦法之規定辦理。

9.其他受益憑證事務之處理，依同業公會「受益憑證事務處理規則」規定辦理。

(二)受益憑證之簽證

本基金不印製表彰受益權之實體證券，免辦理簽證。

四、受益憑證之申購

另詳見本公開說明書「壹、一、(十三)銷售方式」、「壹、一、(十四)銷售價格」、「壹、一、(十五)最低申購金額」、「壹、一、(十六)上市交易方式」及「壹、七、申購受益憑證」之內容。

五、基金之成立與不成立

(一)基金之成立

另詳見本公開說明書「壹、一、(五)成立條件」之內容。

(二)基金之不成立

- 1.當本基金未達前述(一)之成立條件時，本基金即不成立。經理公司應立即指示基金保管機構，於本基金不成立日起十個營業日內，以申購人為受款人之記名劃線禁止背書轉讓票據或匯款方式，退還申購價金及加計自基金保管機構收受申購價金之日起至基金保管機構發還申購價金之前一日止，按基金保管機構活期存款利率計算之利息。利息計至新臺幣「元」，不滿壹元者，四捨五入。
- 2.本基金不成立時，經理公司、基金銷售機構及基金保管機構除不得請求報酬外，為本基金支付之一切費用應由經理公司、基金銷售機構及基金保管機構各自負擔，但退還申購價金及其利息之掛號郵費或匯費由經理公司負擔。

六、受益憑證之上市及終止上市

(一)受益憑證之上市

- 1.經理公司於本基金募足最低募集金額，並報經金管會核備成立後，應依法令及臺灣證券交易所規定，向臺灣證券交易所申請本基金於證券交易市場上市。本基金受益憑證上市首日競價買賣之價格，以上市前一營業日本基金每受益權單位淨資產價值為參考基準，並依臺灣證券交易所規定辦理。本基金受益憑證上市後，經理公司得委託事務代理機構處理受益憑證事務相關事宜。
- 2.本基金受益憑證之上市買賣，應依臺灣證券交易所規定辦理。

(二)受益憑證之終止上市

本基金有下列情形之一者，終止上市：

- 1.依信託契約第二十五條規定終止信託契約時；

2. 本基金有臺灣證券交易所規定之終止上市事由，經臺灣證券交易所向金管會申報生效終止上市。

七、基金之資產

- (一) 本基金全部資產應獨立於經理公司及基金保管機構自有資產之外，並由基金保管機構本於信託關係，依經理公司之運用指示從事保管、處分、收付本基金之資產。本基金資產應以「中國信託商業銀行受託保管群益台灣 ESG 低碳 50ETF 證券投資信託基金專戶」名義，經金管會申請核准後登記之，並得簡稱為「群益台灣 ESG 低碳 50ETF 基金專戶」。
- (二) 經理公司及基金保管機構就其自有財產所負債務，依證券投資信託及顧問法第二十一條規定，其債權人不得對於本基金資產為任何請求或行使其他權利。
- (三) 經理公司及基金保管機構應為本基金製作獨立之簿冊文件，以與經理公司及基金保管機構之自有財產互相獨立。
- (四) 下列財產為本基金資產：
 1. 受益人申購受益權單位所給付之資產（申購手續費除外）。
 2. 以本基金購入之各項資產。
 3. 以前述 1. 及 2. 資產所生之孳息、所衍生之證券權益及資本利得。
 4. 每次收益分配總金額獨立列帳後給付前所生之利息。
 5. 因受益人或其他第三人對本基金請求權罹於消滅時效，本基金所得之利益。
 6. 買回費用（不含經理公司收取之買回手續費）。
 7. 申購交易費及買回交易費。
 8. 申購失敗行政處理費及買回失敗行政處理費。
 9. 其他依法令或信託契約規定之本基金資產。
- (五) 本基金資產非依信託契約規定或其他中華民國法令規定，不得處分。

八、基金應負擔之費用

- (一) 下列支出及費用由本基金負擔，並由經理公司指示基金保管機構支付之：
 1. 依信託契約規定運用本基金所生之經紀商佣金、交易結算費、交易手續費等直接成本及必要費用；包括但不限於為完成基金投資標的之交易或交割費用、由股務代理機構、證券交易市場或政府等其他機構或第三人所收取之費用，及基金保管機構得為履行信託契約之義務，透過票券集中保管事業、中央登錄公債、證券交易所、結算機構、金融機構間匯款及結算系統、一般通訊系統等機構或系統處理或保管基金相關事務所生之費用；
 2. 本基金應支付之一切稅捐、基金財務報告簽證及核閱費用；
 3. 依信託契約第十八條規定應給付經理公司與基金保管機構之報酬；
 4. 本基金為給付受益人買回總價金或辦理有價證券交割，由經理公司依相關法令及信託契約之規定向金融機構辦理短期借款所產生之利息、設定費、手續費與基金保管機構為辦理本基金短期借款事務之處理費用或其他相關費用；
 5. 指數授權相關費用（包括但不限於指數授權費及指數資料使用授權費）及其衍生之稅捐；
 6. 於臺灣證券交易所上市之相關費用（包括但不限於上市費及年費）；
 7. 除經理公司或基金保管機構有故意或未盡善良管理人之注意外，任何就本基金或信託契約對經理公司或基金保管機構所為訴訟上或非訴訟上之請求及經理公司或基金保管機構因此所發生之費用，未由第三人負擔者；
 8. 除經理公司或基金保管機構有故意或未盡善良管理人之注意外，經理公司為經理本基金或

基金保管機構為保管、處分、辦理本基金短期借款及收付本基金資產，對任何人為訴訟上或非訴訟上之請求所發生之一切費用（包括但不限於律師費），未由第三人負擔者，或經理公司依信託契約第十三條第十二項規定，或基金保管機構依信託契約第十四條第四項、第十項及第十一項規定代為追償之費用（包括但不限於律師費），未由被追償人負擔者；

9. 召開受益人會議所生之費用，但依法令或金管會指示經理公司負擔者，不在此限；

10. 本基金清算時所生之一切費用；但因信託契約第二十五條第一項第五款之事由終止契約時之清算費用，由經理公司負擔。

(二) 本基金任一曆日淨資產價值低於新臺幣參億元時，除前述(一)之 1. 至 6. 所列支出及費用仍由本基金負擔外，其它支出及費用均由經理公司負擔。

(三) 除前述(一)及(二)所列支出及費用應由本基金負擔外，經理公司或基金保管機構就本基金事項所發生之其他一切支出及費用，均由經理公司或基金保管機構自行負擔。

九、受益人之權利、義務與責任

另詳見本公開說明書「壹、九、受益人之權利及費用負擔」之內容。

十、經理公司之權利、義務與責任

另詳見本公開說明書「壹、三、(一)證券投資信託事業之職責」之內容。

十一、基金保管機構之權利、義務與責任

另詳見本公開說明書「壹、三、(二)基金保管機構之職責」之內容。

十二、運用本基金投資證券之基本方針及範圍

另詳見本公開說明書「壹、一、(八)投資地區及標的」、「壹、一、(九)基本投資方針及範圍簡述」及「壹、四、(五)基金運用之限制」之內容。

十三、收益分配

請詳見本公開說明書「壹、一、(二十六)是否分配收益」之內容。

十四、受益憑證之買回

另詳見本公開說明書「壹、一、(十八)買回開始日」、「壹、一、(十九)買回費用」、「壹、一、(二十)買回價格」及「壹、八、買回受益憑證」之內容。

十五、本基金淨資產價值及每受益權單位淨資產價值之計算

(一) 淨資產價值之計算

1. 經理公司應每營業日計算本基金之淨資產價值。
2. 本基金之淨資產價值，應依有關法令及一般公認會計原則計算之。
3. 本基金淨資產價值之計算及計算錯誤之處理方式，應依同業公會所擬定，金管會核定之「證券投資信託基金資產價值之計算標準」及「證券投資信託基金淨資產價值計算之可容忍偏差率標準及處理作業辦法」辦理之，該計算標準及作業辦法並應於公開說明書揭露。

(二)每受益權單位淨資產價值之計算

- 1.每受益權單位之淨資產價值，以計算日之本基金淨資產價值，除以已發行在外受益權單位總數，以四捨五入之方式計算至新臺幣元以下小數第二位。
- 2.本基金因信託契約第二十六條第七項為清算分配或因終止信託契約而結算本基金專戶餘額之需求者，不受前項以四捨五入之方式計算至「元」以下小數第二位之限制。
- 3.經理公司應於每營業日公告前一營業日本基金每受益權單位之淨資產價值。

十六、經理公司之更換

(一)有下列情事之一者，經金管會核准後，更換經理公司：

- 1.受益人會議決議更換經理公司者；
- 2.金管會基於公益或受益人之權益，以命令更換者；
- 3.經理公司經理本基金顯然不善，經金管會命令其將本基金移轉於經金管會指定之其他證券投資信託事業經理者；
- 4.經理公司有解散、停業、歇業、撤銷或廢止許可等事由，不能繼續擔任本基金經理公司之職務者。

(二)經理公司之職務應自交接完成日起，由金管會核准承受之其他證券投資信託事業或由金管會命令移轉之其他證券投資信託事業承受之，經理公司之職務自交接完成日起解除，經理公司依信託契約所負之責任自交接完成日起屆滿兩年之日自動解除，但應由經理公司負責之事由在上述兩年期限內已發現並通知經理公司或已請求或已起訴者，不在此限。

(三)更換後之新經理公司，即為信託契約當事人，信託契約經理公司之權利及義務由新經理公司概括承受及負擔。

(四)經理公司之更換，應由承受之經理公司公告之。

十七、基金保管機構之更換

(一)有下列情事之一者，經金管會核准後，更換基金保管機構：

- 1.受益人會議決議更換基金保管機構；
- 2.基金保管機構辭卸保管職務經經理公司同意者；
- 3.基金保管機構辭卸保管職務，經與經理公司協議逾六十日仍不成立者，基金保管機構得專案報請金管會核准；
- 4.基金保管機構保管本基金顯然不善，經金管會命令其將本基金移轉於經金管會指定之其他基金保管機構保管者；
- 5.基金保管機構有解散、停業、歇業、撤銷或廢止許可等事由，不能繼續擔任本基金基金保管機構職務者；
- 6.基金保管機構被調降信用評等等級至不符合金管會規定等級之情事者。

(二)基金保管機構之職務自交接完成日起，由金管會核准承受之其他基金保管機構或由金管會命令移轉之其他基金保管機構承受之，基金保管機構之職務自交接完成日起解除。基金保管機構依信託契約所負之責任自交接完成日起屆滿兩年之日自動解除，但應由基金保管機構負責之事由在上述兩年期限內已發現並通知基金保管機構或已請求或已起訴者，不在此限。

(三)更換後之新基金保管機構，即為信託契約當事人，信託契約基金保管機構之權利及義務由新基金保管機構概括承受及負擔。

(四)基金保管機構之更換，應由經理公司公告之。

十八、證券投資信託契約之終止及本基金受益憑證之終止上市

(一)有下列情事之一者，經金管會核准後，信託契約終止且本基金受益憑證終止上市：

- 1.金管會基於保護公益或受益人權益，認以終止信託契約為宜，以命令終止信託契約者；
- 2.經理公司因解散、停業、歇業、撤銷或廢止許可等事由，或因經理本基金顯然不善，依金管會之命令更換，不能繼續擔任本基金經理公司職務，而無其他適當之經理公司承受其原有權利及義務者；
- 3.基金保管機構因解散、停業、歇業、撤銷或廢止許可等事由，或因保管本基金顯然不善，依金管會之命令更換，不能繼續擔任本基金保管機構職務，而無其他適當之基金保管機構承受其原有權利及義務者；
- 4.受益人會議決議更換經理公司或基金保管機構，而無其他適當之經理公司或基金保管機構承受原經理公司或基金保管機構之權利及義務者；
- 5.本基金成立滿一年後，本基金淨資產價值最近三十個營業日平均值低於新臺幣壹億元時，經理公司應即通知全體受益人、基金保管機構及金管會終止信託契約者；
- 6.經理公司認為因市場狀況、本基金特性、規模或其他法律上或事實上原因致本基金無法繼續經營，以終止信託契約為宜，而通知全體受益人、基金保管機構及金管會終止信託契約者；
- 7.受益人會議決議終止信託契約者；
- 8.受益人會議之決議，經理公司或基金保管機構無法接受，且無其他適當之經理公司或基金保管機構承受其原有權利及義務者；
- 9.指數提供者停止編製或提供標的指數，且未提供其他指數代替者；
- 10.指數產品授權合約被終止或重大變更以致本基金之投資目標無法繼續，且無提供其他指數代替者，但經經理公司於指數產品授權合約終止前召開受益人會議通過並洽商提供替代標的指數之其他指數提供者完成簽署其他替代之指數使用許可協議者，不在此限；
- 11.受益人會議不同意使用其他替代標的指數者；
- 12.本基金有上市契約規定之終止事由，經經理公司依上市契約之規定，申請終止上市，或經臺灣證券交易所依法令、臺灣證券交易所規定或依上市契約規定終止上市契約，並經金管會核准者。

(二)如發生前述(一)之 9.至 11.所列情事時，本基金將繼續持有或維持標的指數實際停止授權許可日之投資組合，至信託契約終止之日。

(三)信託契約之終止，經理公司應於金管會核准之日起二日內公告之。

(四)信託契約終止時，除在清算必要範圍內，信託契約繼續有效外，信託契約自終止之日起失效。

(五)本基金清算完畢後不再存續。

十九、基金之清算

- (一)本基金信託契約終止後，清算人應向金管會申請清算。在清算本基金之必要範圍內，本基金信託契約於終止後視為有效。
- (二)本基金之清算人由經理公司擔任之，經理公司有本基金信託契約第二十五條第一項第二款或第四款之情事時，應由基金保管機構擔任。基金保管機構亦有本基金信託契約第二十五條第一項第三款或第四款之情事時，由本基金受益人會議決議另行選任符合金管會規定之其他證券投資信託事業或基金保管機構為清算人。
- (三)基金保管機構因本基金信託契約第二十五條第一項第三款或第四款之事由終止信託契約者，得由清算人選任其他適當之基金保管機構報經金管會核准後，擔任清算時期原基金保管機構之職務。
- (四)除法律或本基金信託契約另有規定外，清算人及基金保管機構之權利義務在信託契約存續範圍內與原經理公司、基金保管機構同。

(五)清算人之職務如下：

- 1.了結現務；
- 2.處分資產；
- 3.收取債權、清償債務；
- 4.分派剩餘財產；
- 5.其他清算事項。

(六)清算人應於金管會核准清算後，三個月內完成本基金之清算。但有正當理由無法於三個月內完成清算者，於期限屆滿前，得向金管會申請展延一次，並以三個月為限。

(七)本基金除受益人會議就本項分派方式另有決議並經金管會核准、依該決議辦理外，清算人應儘速以適當價格處分本基金資產，清償本基金之債務，並將清算後之剩餘財產，指示本基金保管機構依受益權單位數之比例分派予各受益人。清算後剩餘財產分配前，清算人應將前項清算及分配之方式向金管會申報及公告，並通知受益人，其內容包括清算後剩餘財產總金額、本基金受益權單位總數、每受益權單位可受分配之比例、清算後剩餘財產之給付方式及預定分配日期。清算程序終結後二個月內，清算人應將處理結果向金管會報備並通知受益人。

(八)本基金清算及分派剩餘財產之通知，應依信託契約第三十二條規定，分別通知受益人，並送達至受益人名簿所載之地址、傳真號碼或電子信箱。

(九)本基金清算後應分派予受益人之剩餘財產，受益人於分派後六個月內因任何原因未完成提領者，由經理公司依法提存於法院。因提存所生之相關費用，由未提領之受益人負擔。

(十)清算人應自清算終結申報金管會之日起，將各項簿冊及文件保存至少十年。

二十、受益人名簿

(一)經理公司應依同業公會「受益憑證事務處理規則」，以書面或電子資料備置最新受益人名簿壹份。

(二)前述(一)受益人名簿，受益人得檢具利害關係證明文件指定範圍，隨時請求查閱或抄錄。

二十一、受益人會議

另詳見本公開說明書「壹、九、(四)受益人會議有關事宜」之內容。

二十二、通知及公告

另詳見本公開說明書「壹、十、(二)資訊揭露之方式、公告及取得方法」之內容。

二十三、證券投資信託契約之修正

(一)信託契約及其附件之修正應經經理公司及基金保管機構之同意，受益人會議為同意之決議，並經金管會之核准。但修正事項對受益人之權益無重大影響者，得不經受益人會議決議，但仍應經經理公司、基金保管機構同意，並經金管會之核准。

(二)信託契約及其附件之修正事項，除法令另有規定、經金管會核准或受益人會議另有決議外，自公告日之翌日起生效。

依據證券投資信託及顧問法第二十條及證券投資信託事業管理規則第二十一條第一項規定，證券投資信託事業應於其營業處所及其基金銷售機構營業處所，或以其他經主管機關指定之其他方式備置證券投資信託契約，以供投資人查閱；證券投資信託事業應依據投資人之請求，提供證券投資信託契約副本，並得收取工本費新臺幣壹佰元。

參、證券投資信託事業概況

一、事業簡介

(一)金管會核准日期

民國 84 年 10 月 16 日取得金管會審查核准。

民國 90 年 1 月 20 日取得金管會審查核准全權委託投資業務。

民國 97 年 11 月 20 日取得金管會審查核准證券投資顧問業務。

(二)最近三年股本形成經過

日期：111 年 12 月 31 日

年月	每股面額	核定股本		實收股本		股本來源
		股數	金額	股數	金額	
90/9~99/10	十元	49,502,256 股	新臺幣四億九千五百零二萬二千五百六十元	49,502,256 股	新臺幣四億九千五百零二萬二千五百六十元	八十九年盈餘轉增資 新臺幣六千五百九十五萬九千四百六十元
99/11~迄今	十元	300,000,000 股	新臺幣三十億元	165,337,535 股	新臺幣十六億五千三百三十七萬五千三百五十元	九十八年盈餘轉增資 新臺幣十一億五千八百三十五萬二千七百九十元

(三)營業項目

- 1.證券投資信託業務。
- 2.全權委託投資業務。
- 3.證券投資顧問業務。
- 4.其他經金融監督管理委員會核准之有關業務。

(四)沿革：最近五年度募集之基金、分公司及子公司之設立、董事、監察人或主要股東股權之移轉或更換、經營權之改變及其他重要紀事：

1.最近五年度募集之基金：

- (1) 107 年 4 月 30 日經理公司募集成立海外債券型基金「群益全球優先順位高收益債券基金」。
- (2) 107 年 10 月 15 日經理公司募集成立海外指數股票型基金「群益投資等級債券 ETF 傘型基金」。
- (3) 107 年 11 月 16 日經理公司募集成立保護型保本基金「群益 2028 REVERSO 美元保本基金」。
- (4) 107 年 12 月 05 日經理公司募集成立海外多重資產型基金「群益潛力收益多重資產基金」。
- (5) 107 年 12 月 05 日經理公司募集成立海外指數股票型基金「群益 10 年期以下中國政策性金融債券 ETF 基金」。
- (6) 107 年 12 月 05 日經理公司募集成立海外指數股票型基金「群益 25 年期以上美國政府債券 ETF 基金」。
- (7) 108 年 3 月 27 日經理公司募集成立海外指數股票型基金「群益 15 年期以上 A 級美元

公司債 ETF 基金」。

- (8) 108 年 3 月 27 日經理公司募集成立海外指數股票型基金「群益 15 年期以上 AAA-A 醫療保健業美元公司債 ETF 基金」。
- (9) 108 年 3 月 27 日經理公司募集成立海外指數股票型基金「群益 7 年期以上中國政策性金融債 ETF 基金」。
- (10) 108 年 7 月 23 日經理公司募集成立全球組合型基金「群益全民成長樂退組合基金」。
- (11) 108 年 7 月 23 日經理公司募集成立全球組合型基金「群益全民優質樂退組合基金」。
- (12) 108 年 7 月 23 日經理公司募集成立全球組合型基金「群益全民安穩樂退組合基金」。
- (13) 108 年 10 月 8 日經理公司募集成立海外債券型基金「群益全球策略收益金融債券基金」。
- (14) 108 年 10 月 8 日經理公司募集成立海外指數股票型基金「群益 1-5 年期投資等級公司債 ETF 基金」。
- (15) 108 年 10 月 8 日經理公司募集成立海外指數股票型基金「群益 0-1 年期美國政府債券 ETF 基金」。
- (16) 111 年 10 月 13 日經理公司募集成立國內指數股票型基金「群益台灣精選高息 ETF 證券投資信託基金」。
- (17) 111 年 12 月 5 日經理公司募集成立海外股票型基金「群益智慧聯網電動車證券投資信託基金」。

2.最近五年度分公司及子公司設立：

無。

3.最近五年度董事監察人或主要股東之移轉或更換：

(1)更換部份：

群益證券投資信託股份有限公司董監事異動明細

日期：111 年 12 月 31 日

變更日期	身 份	原姓名	新任姓名	理 由
107/02/09	董 事	里森屈特	無	當然解任
107/02/09	董 事	賈斯頓	無	當然解任
107/02/27	董 事	無	蕭國琛	董監補選
107/02/27	董 事	無	陳盈州	董監補選
107/05/18	董 事	蕭國琛	曾科程	群益金鼎證券(股)公司改派法人代表人
107/06/04	董 事	鍾德源	丁學文	光陽工業(股)公司改派法人代表人
107/06/11	董 事	陳盈州	王世寰	群益金鼎證券(股)公司改派法人代表人
108/06/11	董 事	無	陳明輝	董監改選
108/06/11	董 事	無	楊淑惠	董監改選
110/05/13	董 事	曾科程	陳韋志	群益金鼎證券(股)公司改派法人代表人
111/06/09	董 事	無	陳冠至	董監改選
111/06/09	董 事	無	郭婉如	董監改選
111/06/09	董 事	無	曾俊豪	董監改選
111/06/09	董 事	無	張永旺	董監改選
111/07/26	董 事	曾俊豪	丁學文	光陽工業(股)公司改派法人代表人

(2)股權移轉部份:

1.107/02/09

德國商業銀行(股)公司轉讓全數股權予群益金鼎證券(股)公司及漢寶實業(股)公司，當然解任本公司持股 5%以上之大股東。

群益金鼎證券(股)公司受轉讓計 33,067,507 股，新增成為本公司持股 5%以上之大股東。

漢寶實業(股)公司受轉讓計 6,686,843 股。

2.108/04/08

文中開發(股)公司轉讓 5,330,710 股、福瑞興業(股)公司轉讓 591,200 股、文倫開發股份(股)公司及中倫開發(股)公司轉讓全數股權予陳田文。

陳田文受轉讓計 35,833,423 股，新增成為本公司持股 5%以上之大股東。

3.108/05/08

陳田文轉讓全數股權予堉寶實業(股)公司及富泰建設(股)公司，當然解任本公司持股 5%以上之大股東。

堉寶實業(股)公司受轉讓計 31,417,713 股，富泰建設(股)公司受轉讓計 4,420,710 股，新增成為本公司持股 5%以上之大股東。

4.108/06/12

富泰建設(股)公司受轉讓計 20,000 股。

4.最近五年度經營權之改變及其他重要紀事：

- (1) 107 年群益投信榮獲指標雜誌台灣基金獎「基金公司獎-積極型股債混合傑出表現獎」。
- (2) 107 年榮獲二十一屆傑出基金金鑽獎，店頭市場基金獲選為「上櫃股票型三年期股基金獎」。
- (3) 107 年群益投信榮獲財資雜誌，馬拉松基金、店頭市場基金獲選年度最佳基金經理人獎。
- (4) 107 年群益投信榮獲財資雜誌，2018 亞洲 ETF 大獎的台灣區最佳創新產品獎「群益 10 期以上金融 ETF 基金」。
- (5) 107 年榮獲【第 4 屆期貨鑽石獎】群益真善美基金獲得平衡型證券投資信託基金鑽石獎第 1 名。
- (6) 108 年榮獲理柏台灣基金獎，群益全球新興收益債券基金 A 類型榮獲「五年期環球新興市場當地貨幣債券基金獎」。
- (7) 108 年榮獲晨星暨 Smart 智富台灣基金獎，群益 10 年以上金融債 ETF 榮獲「債券 ETF 大獎」。
- (8) 108 年榮獲二十二屆傑出基金金鑽獎，群益店頭市場基金獲選為「三年期上櫃型股基金獎」。
- (9) 108 年群益投信榮獲財資雜誌，全球關鍵生技基金榮獲台灣區最佳股票基金經理人獎。
- (10) 108 年群益投信榮獲財資雜誌，2019 亞洲 ETF 大獎的台灣區最佳創新產品獎「群益 15 年期以上電信業公司債 ETF、群益 15 年期以上新興市場主權債 ETF」。
- (11) 108 年榮獲【第五屆期貨鑽石獎】證券投資信託事業交易量成長鑽石獎第 1 名。
- (12) 109 年群益投信榮獲指標雜誌台灣基金獎「台灣中小型股票最佳基金公司獎(傑出表

現)；群益全球關鍵生技基金獲選標雜誌台灣基金獎 2019「新台幣榮獲最佳表現定期定額基金大獎(同級最佳)」群益 15 年期以上電信業公司債 ETF 基金榮獲標雜誌台灣基金獎 2019「最佳表現 ETF 大獎(同級最佳)」。

- (13) 109 年榮獲二十三屆傑出基金金鑽獎，群益店頭市場基金獲選為「三年期上櫃型股基金獎」；群益 10 年期以上金融債 ETF 獲選為「一年期固定收益 ETF 一般型(其他市場)基金獎」。
- (14) 109 年群益投信榮獲 2020 亞洲投資人雜誌「台灣最佳基金公司」。
- (15) 110 年榮獲晨星暨 Smart 智富台灣基金獎，群益 15 年 IG 電信債 ETF 榮獲「債券類指數股票型基金獎」。
- (16) 110 年群益投信榮獲指標雜誌台灣基金獎「靈活型股債混合最佳基金公司獎」、「產業股票-資訊科技最佳基金公司獎」、「中國 A 股 ETF 最佳基金公司獎」、「固定收益 ETF 最佳基金公司獎」、「ETF 投資人教育大獎」、「共同基金投資人教育大獎」、群益 15 年 IG 電信債 ETF 榮獲「最佳表現 ETF 大獎」、群益環球金綻雙喜 A 美元基金榮獲「新台幣靈活型股債混合最佳表現基金大獎」、群益環球金綻雙喜 A(累積型-澳幣)基金榮獲「新台幣靈活型股債混合最佳表現定期定額基金大獎」、群益 AAA-AA 公司債 ETF 榮獲「最佳 ESG 表現大獎」、群益 15 年 IG 公用債 ETF 榮獲「最佳 ESG 表現大獎」、群益 10 年 IG 金融債 ETF 榮獲「氣候保護大獎」、群益 15 年 IG 電信債 ETF 榮獲「最佳全球契約表現大獎」。
- (17) 110 年榮獲財資雜誌「年度最佳經理人大獎」、「台灣最佳多重資產基金經理人獎」。
- (18) 110 年榮獲第十六屆金犇獎「傑出投信投顧人才獎」。
- (19) 111 年群益投信榮獲指標雜誌台灣基金獎「中國股票年度基金經理大獎」、「投資人教育大獎殊榮」。
- (20) 111 年群益投信榮獲亞洲資產管理雜誌，亞洲資產管理獎「台灣最佳數位財富管理公司」、「台灣最佳退休基金經理公司」兩項大獎。
- (21) 111 年群益投信榮獲亞洲投資人雜誌「台灣最佳基金公司獎」大獎。

二、事業組織

(一) 股權分散情形

1. 股東結構

群益證券投資信託股份有限公司的主要股東包括群益金鼎證券(股)公司、瑯寶實業(股)公司、光陽工業(股)公司、吉順投資(股)公司、漢寶實業(股)公司、富泰建設(股)公司。

日期：111 年 12 月 31 日

股東結構	本國法人		本國人	合計
	上市公司	其他法人	自然人	
數量				
人數	1	12	77	90
持有股數(千股)	33,067	119,099	13,171	165,337
持股比例	20.00%	72.03%	7.97%	100%

2. 主要股東名單

經理公司實收資本額新臺幣拾陸億伍仟參佰參拾柒萬伍仟參佰伍拾元整，持股 5% 以上之股東組成如下：

日期：111 年 12 月 31 日

主要股東名稱	持有股數(股)	持股比例
群益金鼎證券股份有限公司	33,067,507	20.00%
瑋寶實業股份有限公司	31,417,713	19.00%
光陽工業股份有限公司	15,901,740	9.62%
吉順投資股份有限公司	15,901,740	9.62%
漢寶實業股份有限公司	15,704,843	9.50%
富泰建設股份有限公司	10,452,710	6.32%

(二)組織系統

1.組織結構

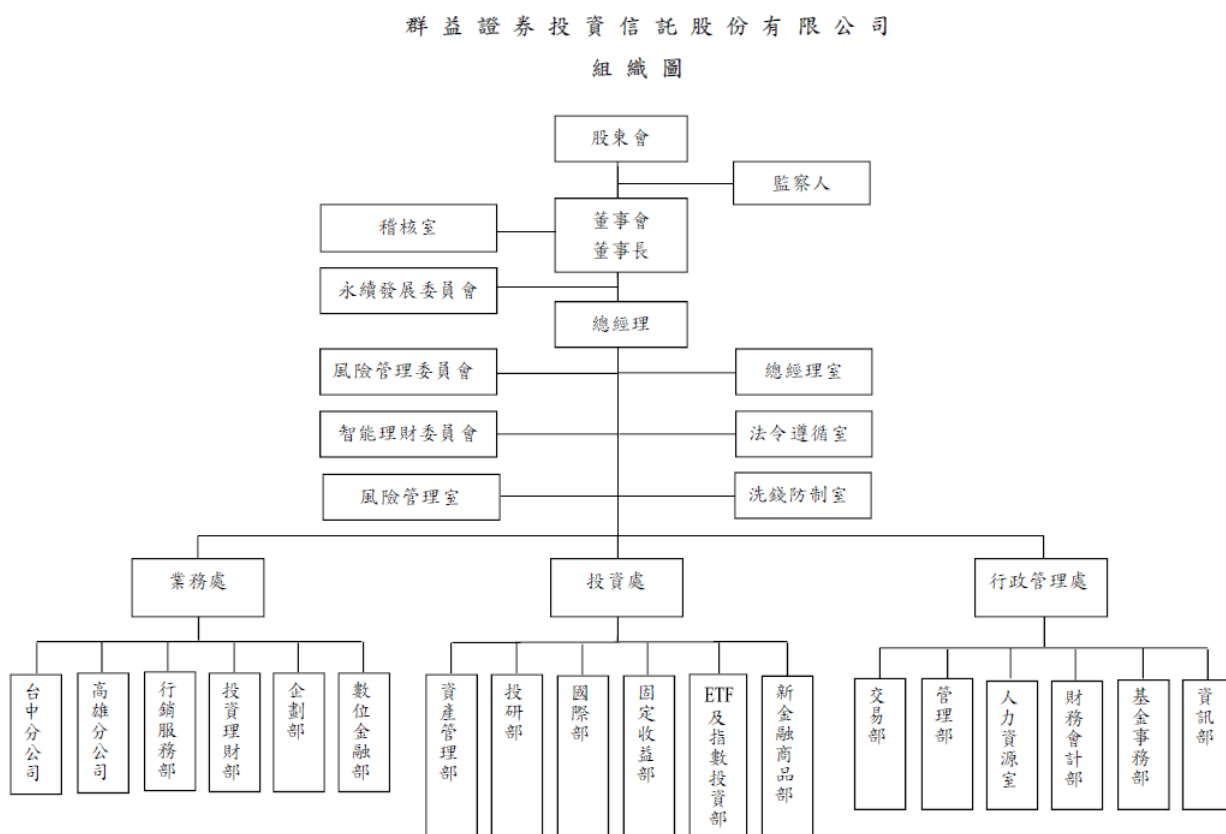

2.經理公司員工總人數：截至日期：111 年 12 月 31 日止共 178 人。

3.各主要部門所營業務：

部 門	部 門 職 掌
投資處	1.綜理研究單位之管理事宜。 2.未上市私募基金投資事宜。 3.研究單位行政事務處理。

部 門	部 門 職 掌
投研部	<ol style="list-style-type: none"> 1.國內/外產業市場研究分析。 2.投資決策。 3.負責投資信託基金及受託款項之投資運用等事宜。 4.有關投資技術之研究開發工作。
資產管理部	<ol style="list-style-type: none"> 1.投資決策。 2.全權委託業務招攬之協辦。 3.委任人查詢投資決策相關資料。 4.該部門相關業務營業紛爭之處理。 5.全權委託契約變更或終止。 6.全權委託違約處理。
國際部	<ol style="list-style-type: none"> 1.基金產品開發及規劃。 2.海外投資顧問合作及相關產品管理。 3.海外基金及資產管理。 4.海外市場及產業研究。 5.投資商品專案研究。
ETF 及指數投資部	<ol style="list-style-type: none"> 1.指數型商品之應用與風險控管。 2.資產配置策略之開發與應用。 3.數量方法於投資組合管理之應用。 4.衍生性商品之研究與投資操作事宜。
固定收益部	<ol style="list-style-type: none"> 1.總體經濟研究分析。 2.國內/外金融市場研究分析。 3.投資決策。 4.固定收益工具之分析及投資。 5.外匯工具之分析及投資。 6.信用風險評估與控管。
新金融商品部	<ol style="list-style-type: none"> 1.新金融商品之應用與風險控管。 2.資產間價格風險評估與控管。 3.資產配置策略之開發與應用。 4.數量方法於投資組合管理之應用。 5.產品規劃。
業務處	<ol style="list-style-type: none"> 1.綜理業務單位之管理事宜。 2.業務單位行政事務處理。
投資理財部	<ol style="list-style-type: none"> 1.業務招攬與營業促銷活動。 2.全權委託投資之受理申請、簽約與帳戶開立。 3.該部門相關業務營業紛爭之處理。 4.客戶服務品質之規劃。 5.制定公司業務政策與方針。

部 門	部 門 職 掌
行銷服務部	<ol style="list-style-type: none"> 1.公司整體行銷策略執行。 2.行銷通路開發及促銷方案擬訂。 3.行銷通路協調溝通及服務。 4.共同基金業務之推廣及行銷。
企劃部	<ol style="list-style-type: none"> 1.公司對外公關業務之策劃與執行。 2.公司暨產品企劃之執行。 3.基金市場之研究與行銷。 4.退休基金平台之規劃與執行。 5.公司整體業務支援。
數位金融部	<ol style="list-style-type: none"> 1.廣告及行銷活動之規劃與執行。 2.電子交易平台之規劃。 3.電子交易業務之推廣及行銷。 4.公司整體業務支援。
行政管理處	<ol style="list-style-type: none"> 1.綜理後台單位之管理事宜。
財務會計部	<ol style="list-style-type: none"> 1.公司財務規劃、預算與管理。 2.公司資金收支控制與收益分析。 3.稅務與相關事宜。 4.各基金及全權委託業務每日對帳、交割與帳務處理。 5.各基金及全權委託業務每月、季、年報之製作。 6.各基金及全權委託業務不定期資料之統計與提供。 7.委任人查詢委託資產交易記錄及資產現況。 8.營業保證金相關事宜。 9.協辦退休基金管理委員會、職工福利委員會之會計事宜。
資訊部	<ol style="list-style-type: none"> 1.資訊系統規劃、設計及維護。 2.電腦週邊軟硬體設備之管理與維護。 3.資料庫的安全/防毒/備份/復原計劃及執行。 4.User ID 及系統和設備安全使用權限設定執行。 5.電腦資訊業務之採購評估。
基金事務部	<ol style="list-style-type: none"> 1.受益憑證之製作及發行。 2.基金受益人、受益憑證檔案維護及管理。 3.股務事務處理管理。
交易部	<ol style="list-style-type: none"> 1.風險控管。 2.投資交易執行及分配。 3.交易往來券商之評估。 4.資金調度作業。

部 門	部 門 職 掌
人力資源室	<ol style="list-style-type: none"> 1.人力及制度規劃。 2.人員招募、遴選、任用與調遷。 3.薪資與福利。 4.績效訂定與追蹤管理。 5.員工訓練與培育。 6.員工諮詢。
管理部	<ol style="list-style-type: none"> 1.庶務、事務工作之推行與運行。 2.辦公設備、用具、文具之採購及公司財產管理。 3.公文書收發及檔案管理。 4.公務車輛調度與管理。 5.協辦職工福利及文康活動事宜。
稽核室	<ol style="list-style-type: none"> 1.執行年度計畫例行性查核。 2.主管機關、政府基金、檢查單位之業務查核或專案查核。 3.前一年度內控制度自行檢查作業彙整。 4.協助各單位建置改善方案及杜絕機制。 5.同業違規處分案例研討提醒。 6.客戶糾紛或營業紛爭協辦及專案處理。 7.跨部門作業諮商。 8.公、私募基金申請案及新種業務申請送件審核。
洗錢防制室	<ol style="list-style-type: none"> 1.確認防制洗錢及打擊資恐相關法令之遵循。 2.督導與協調洗錢及資恐風險辨識、評估及監控作業之執行。 3.發展防制洗錢及打擊資恐計畫。 4.監控與洗錢及資恐有關之風險。 5.督導向法務部調查局進行疑似洗錢或資恐交易通報作業。
法令遵循室	<ol style="list-style-type: none"> 1.建立清楚適當之法令傳達、諮詢、協調與溝通系統。 2.確認各項作業及管理規章均配合相關法規適時更新，使各項營運活動符合法令規定。 3.訂定法令遵循之評估內容與程序，並督導各單位定期自行評估執行情形。 4.對各單位人員施以適當合宜之法規訓練。 5.內部控制制度編修。 6.公、私募基金申請案及新種業務申請送件與彙整。
風險管理室	<ol style="list-style-type: none"> 1.訂立投資作業之主要風險指標，並執行後續監控。 2.依據各投資商品屬性、法令限制與內控制度，設計風險管理資訊系統。 3.建構投資交易系統風險控管及停損、預警機制，建置有效防範措施。 4.投資作業之風險報告審核及彙總，定期向管理階層報告。

(三)經理公司之總經理、副總經理及各單位主管資料

日期：111年12月31日

職稱	姓名	就任日期	持有本公司比率		主要經(學)歷	目前兼任 其他公司 職務
			(股	數)		
總經理	陳明輝	105/08/11	0	0%	逢甲大學統計系學士 群益投信投資理財部資深副總經理	---
投資處/新金融商品部 資深副總經理	李宏正	106/04/05	0	0%	政治大學國際貿易所碩士 保德信投信投資管理部協理	---
資產管理部 專業副總	陳煌仁	110/04/01	0	0%	台灣大學化學工程所碩士 群益投信投研部基金經理	---
投研部 專業副總	陳沅易	111/07/11	0	0%	政治大學國際貿易所碩士 群益投信國際部基金經理	---
國際部 專業副總	洪玉婷	104/07/01	0	0%	台灣大學財務金融所碩士 群益投信國際部基金經理	---
固定收益部 專業副總	林宗慧	107/04/01	0	0%	東吳大學國際經營與貿易所碩士 群益投信固定收益部基金經理	---
ETF 及指數投資部 專業副總	張菁惠	106/03/20	0	0%	中山大學財務管理所碩士 群益投信 ETF 及指數投資部協理	---
業務處 資深執行副總經理	林慧玟	93/07/19	0	0%	台北大學國際財務金融所碩士 聯邦投信行銷企劃部協理	---
投資理財部 專業副總	林文彥	107/09/01	0	0%	中山大學 EMBA 碩士 日新通(股)公司總經理	---
行銷服務部 專業副總	李瑞軒	110/04/01	0	0%	彰化師範大學商業教育所碩士 國泰投顧投資理財部經理	---
企劃部 協理	劉佳妮	107/01/01	0	0%	政治大學日文系學士 安聯投信產品經理部助理副總裁	---
數位金融部 協理	高慶賢	110/04/01	0	0%	淡江大學會計系學士 群益投信數位金融部專業協理	---
行政管理處 副總經理	蘇瑩娟	95/03/15	0	0%	台北大學國際財務金融所碩士 群益投信財務會計部副總經理	---
交易部 協理	賴文哲	96/04/10	0	0%	淡江大學中國大陸所經貿組碩士 建華投信交易執行部副理	---
基金事務部 協理	楊筑穗	102/07/06	0	0%	台北商業技術學院商學所碩士 復華投信基金事務部經理	---
財務會計部 協理	李淑娟	108/01/01	0	0%	文化大學會計系學士 德銀遠東投信財務部經理	---
資訊部 協理	羅政偉	110/06/01	0	0%	淡江大學資訊管理系學士 群益投信資訊部專業協理	---

職稱	姓名	就任日期	持有本公司比率		主要經(學)歷	目前兼任其他公司職務
			(股數)			
管理部 經理	吳坤澤	111/04/01	0	0%	東吳大學企業管理所碩士 群益投信管理部專業經理	---
人力資源室 協理	張月如	110/06/01	0	0%	文化大學資訊管理系學士 群益投信人力資源室專業協理	---
風險管理室 副總經理	張士杰	102/07/02	0	0%	銘傳大學管理學院金融所碩士 群益投信稽核室稽核協理	---
法令遵循室/洗錢防制室 協理	王品姍	98/01/01	0	0%	台灣科技大學財務金融所碩士 玉山投信稽核處主管	---
稽核室 協理	詹秀梅	102/07/02	0	0%	淡江大學國際貿易系學士 華頓投信稽核室副理	---
台中分公司 經理人	張仙佩	106/12/08	53,997	0.03%	台灣科技大學 EMBA 碩士 群益投信投資理財部專業副總	---
高雄分公司 經理人	薛鴻彬	102/03/26	0	0%	高雄第一科技大學財務金融所碩士 群益投信行銷服務部業務經理	---

(四)本公司董事及監察人資料

日期：111年12月31日

職稱	姓名	選任日期	任期	持有本公司股份 持有股數仟股/ 持股比率		主要經(學)歷	備註
				選任時	現在		
董事長	賴政昇	111/06/09	3年	15,705 9.50%	15,705 9.50%	政治大學國際貿易所碩士 群益投信總經理	漢寶實業(股)公司之 法人股東代表
董事	陳明輝	111/06/09	3年	15,705 9.50%	15,705 9.50%	逢甲大學統計系學士 群益投信投資理財部資深副總經理	漢寶實業(股)公司之 法人股東代表
董事	張永旺	111/06/09	3年	15,705 9.50%	15,705 9.50%	台灣大學國際企業所碩士 富泰建設營運績效部經理	漢寶實業(股)公司之 法人股東代表
董事	陳冠至	111/06/09	3年	33,067 20.00%	33,067 20.00%	中央大學會計所碩士 群益金鼎證券企劃室專員	群益金鼎證券(股)公 司之法人股東代表
董事	郭婉如	111/06/09	3年	33,067 20.00%	33,067 20.00%	輔仁大學會計系學士 群益金鼎證券企劃室專員	群益金鼎證券(股)公 司之法人股東代表
董事	丁學文	111/07/26	2.9年	15,902 9.62%	15,902 9.62%	美國康乃爾大學財務金融系學士 金庫資本管理顧問(股)公司管理合夥人	光陽工業(股)公司之 法人股東代表
董事	吉順投資 (股)公司	111/06/09	3年	15,902 9.62%	15,902 9.62%	—	—
監察人	富泰建設 (股)公司	111/06/09	3年	10,453 6.32%	10,453 6.32%	—	—

三、利害關係公司揭露

係指與經理公司有下例利害關係之公司：

- (一)與經理公司具有公司法第六章之一所定關係者；
- (二)經理公司之董事、監察人或綜合持股達百分之五以上之股東；所稱「綜合持股」，指事業對經理公司之持股加計事業之董事、監察人、經理人及事業直接或間接控制之事業對同一經理公司之持股總數。
- (三)上述(二)之人員或經理公司之經理人與該公司之董事、監察人、經理人或持有已發行股份百分之十以上股東為同一人或具有配偶關係者。
- (四)前開所指董事、監察人，包括法人董事、監察人及其指派行使職務之自然人代表。

群益證券投資信託股份有限公司與其關係人資料

日期：111年12月31日

公司名稱	關係說明
長興材料工業(股)公司	本公司法人董事擔任該公司法人董事
宏盛建設(股)公司	本公司持股 5%以上之股東擔任該公司法人董事
南山人壽保險(股)公司	本公司經理人之配偶擔任該公司之經理人
群益金鼎證券(股)公司	本公司 1.法人董事 2.持股 5%以上之股東
群益期貨(股)公司	本公司法人董事擔任該公司 1.法人董事 2.持股 10%以上之股東
元大證券投資信託(股)公司	本公司經理人之配偶擔任該公司之經理人
柏瑞證券投資信託(股)公司	本公司經理人之配偶擔任該公司之經理人
中國信託證券投資信託(股)公司	本公司經理人之配偶擔任該公司之經理人
光陽工業(股)公司	本公司 1.法人董事 2.持股 5%以上之股東
鴻隆實業(股)公司	本公司法人監察人及持股 5%以上股東擔任該公司持股 10%以上之股東
富泰建設(股)公司	本公司 1.法人監察人 2.持股 5%以上之股東
日立安斯泰莫台中(股)公司	本公司法人董事擔任該公司 1.法人董事 2.持股 10%以上之股東
東洋建蒼電機(股)公司	本公司法人董事擔任該公司 1.法人董事 2.持股 10%以上之股東
德業公寓大廈管理維護(股)公司	本公司法人監察人之代表人擔任該公司監察人
德業實業(股)公司	本公司法人監察人之代表人擔任該公司監察人
光星實業(股)公司	本公司法人董事擔任該公司 1.法人董事 2.持股 10%以上之股東
光達貿易(股)公司	本公司法人董事擔任該公司 1.法人董事 2.持股 10%以上之股東
台崎重車(股)公司	本公司法人董事擔任該公司 1.法人董事 2.持股 10%以上之股東
吉順投資(股)公司	本公司 1.法人董事 2.持股 5%以上之股東
開發工業(股)公司	本公司法人董事擔任該公司 1.法人董事 2.持股 10%以上之股東
華洋企業(股)公司	本公司法人董事擔任該公司 1.法人董事 2.持股 10%以上之股東
長陽開發科技(股)公司	本公司法人董事擔任該公司 1.法人董事 2.持股 10%以上之股東
光聯輕電(股)公司	本公司法人董事擔任該公司 1.法人董事及監察人 2.持股 10%以上之股東
光大聯合重車(股)公司	本公司法人董事擔任該公司 1.法人董事 2.持股 10%以上之股東
光澤科技(股)公司	本公司法人董事擔任該公司 1.法人董事 2.持股 10%以上之股東
光捷(股)公司	本公司法人董事擔任該公司 1.法人董事 2.持股 10%以上之股東
合陽車業(股)公司	本公司法人董事擔任該公司法人董事
祥正車業(股)公司	本公司法人董事擔任該公司 1.法人董事 2.持股 10%以上之股東

公司名稱	關係說明
鑫暘車業(股)公司	本公司法人董事擔任該公司法人董事
光群車業(股)公司	本公司法人董事擔任該公司 1.法人董事及監察人 2.持股 10%以上之股東
鉅展車業(股)公司	本公司法人董事擔任該公司 1.法人董事及監察人 2.持股 10%以上之股東
陞陽車業(股)公司	本公司法人董事擔任該公司 1.法人董事及監察人 2.持股 10%以上之股東
嘉進車業(股)公司	本公司法人董事擔任該公司 1.法人董事及監察人 2.持股 10%以上之股東
鈞慶車業(股)公司	本公司法人董事擔任該公司法人董事
高盛車業(股)公司	本公司法人董事擔任該公司法人董事
川陽車業(股)公司	本公司法人董事擔任該公司 1.法人董事 2.持股 10%以上之股東
漢寶實業(股)公司	本公司 1.法人董事 2.持股 5%以上之股東
埇寶實業(股)公司	本公司 1.持股 5%以上之股東 2.法人監察人之代表人擔任該公司董事
泰賀投資(股)公司	本公司法人監察人之代表人擔任該公司董事
財資企業(股)公司	本公司法人董事擔任該公司持股 10%以上之股東
銓峰車業(股)公司	本公司法人董事擔任該公司法人董事
金庫資本管理顧問(股)公司	本公司 1.法人董事擔任該公司法人董事及持股 10%以上之股東 2.法人董事之代表人擔任該公司董事及持股 10%以上之股東
金庫整合創業投資(股)公司	本公司 1.法人董事擔任該公司法人董事及持股 10%以上之股東 2.法人董事之代表人擔任該公司董事
雙勝車業(股)公司	本公司法人董事擔任該公司 1.法人董事及監察人 2.持股 10%以上之股東
群益國際控股有限公司	本公司法人董事擔任該公司 1.法人董事 2.持股 10%以上之股東
金鼎綜合證券(維京)股份有限公司	本公司法人董事擔任該公司 1.法人董事 2.持股 10%以上之股東
群益證券投資顧問(股)公司	本公司法人董事擔任該公司 1.法人董事及監察人 2.持股 10%以上之股東
群益保險經紀人(股)公司	本公司法人董事擔任該公司 1.法人董事及監察人 2.持股 10%以上之股東
群益保險代理人(股)公司	本公司法人董事擔任該公司 1.法人監察人 2.持股 10%以上之股東
群益創業投資(股)公司	本公司法人董事擔任該公司 1.法人董事及監察人 2.持股 10%以上之股東
車能網(股)公司	本公司 1.法人董事擔任該公司法人董事及持股 10%以上之股東 2.法人董事之代表人擔任該公司法人董事之代表人
甲山岳建設(股)公司	本公司法人監察人及持股 5%以上股東擔任該公司持股 10%以上之股東
全順建設開發(股)公司	本公司法人監察人擔任該公司持股 10%以上之股東
鴻菖實業(股)公司	本公司法人監察人擔任該公司持股 10%以上之股東
甲千林建設(股)公司	本公司持股 5%以上之股東擔任該公司持股 10%以上之股東
群益資本管理顧問(股)公司	本公司法人董事擔任該公司 1.法人董事及監察人 2.持股 10%以上之股東
贏到足(股)公司	本公司經理人擔任該公司持股 10%以上之股東
瑞金實業(股)公司	本公司法人監察人之代表人擔任該公司董事
增懋投資(股)公司	本公司法人監察人之代表人擔任該公司董事
閱業投資(股)公司	本公司法人監察人之代表人擔任該公司董事
潤祥實業(股)公司	本公司法人監察人之代表人擔任該公司董事
璽兆投資(股)公司	本公司法人監察人之代表人擔任該公司董事
連茂投資(股)公司	本公司法人監察人之代表人擔任該公司董事
滙揚創業投資(股)公司	本公司法人監察人之代表人擔任該公司董事

公司名稱	關係說明
泓策創業投資(股)公司	本公司法人監察人之代表人擔任該公司法人董事之代表人
盈泰開發建設(股)公司	本公司法人監察人之代表人擔任該公司董事
民輝實業(股)公司	本公司法人監察人之代表人擔任該公司監察人
宏山林建設(股)公司	本公司法人監察人之代表人擔任該公司監察人
中華東南亞控股(股)公司	本公司法人董事之代表人擔任該公司法人監察人之代表人
全球商務科技(股)公司	本公司法人董事之代表人擔任該公司法人董事之代表人
車能網科技(股)公司	本公司法人董事擔任該公司 1.法人董事 2.持股 10%以上之股東
新榮能源科技(股)公司	本公司法人董事之代表人擔任該公司法人董事之代表人

四、營運概況

群益證券投資信託公司經理的其他基金現況

民國111年12月31日

基金名稱	成立日	受益權單位數 (千個)	幣別	淨資產金額 (千元)	每單位淨資產價值 (元)
中小型股基金	1996/02/12	41,500	TWD	3,004,733	72.4000
安穩貨幣市場基金	1996/05/18	3,727,892	TWD	61,082,896	16.3854
馬拉松基金	1996/08/20	61,775	TWD	7,990,853	129.3600
馬拉松基金N-新台幣	2021/10/19	186	TWD	24,052	129.3400
店頭市場基金	1997/02/13	33,839	TWD	4,558,390	134.7100
店頭市場基金N類型	2022/02/21	18	TWD	2,429	134.7300
長安基金	1998/02/19	32,937	TWD	1,432,148	43.4800
創新科技基金	1999/06/05	88,600	TWD	4,507,124	50.8700
創新科技基金N類型	2021/12/01	434	TWD	22,062	50.8700
真善美基金	1999/11/19	34,798	TWD	716,075	20.5782
平衡王基金	2000/10/16	23,911	TWD	624,309	26.1101
安家基金	2004/11/19	13,163	TWD	429,222	32.6075
多重資產組合基金	2005/07/11	64,122	TWD	1,095,270	17.0800
奧斯卡基金	2005/10/25	24,272	TWD	940,689	38.7600
多重收益組合基金	2006/03/15	18,866	TWD	234,073	12.4100
葛萊美基金	2006/05/25	43,369	TWD	1,530,297	35.2900
亞太新趨勢平衡基金	2006/09/01	34,170	TWD	541,778	15.8600
新興金鑽基金-新臺幣	2007/02/12	81,776	TWD	664,055	8.1200
新興金鑽基金-美元	2016/12/09	1	USD	15	10.6798
東方盛世基金	2009/07/29	43,118	TWD	359,411	8.3400
華夏盛世基金-新臺幣	2009/12/22	212,856	TWD	3,471,949	16.3100
華夏盛世基金-人民幣	2015/06/01	14,395	CNY	155,456	10.7992
華夏盛世基金-美元	2015/06/01	2,253	USD	22,386	9.9374
華夏盛世基金N-人民幣	2018/01/04	1,932	CNY	19,160	9.9167
華夏盛世基金N-新臺幣	2018/02/05	16,679	TWD	155,824	9.3400
華夏盛世基金N-美元	2018/03/14	445	USD	4,008	9.0130
印巴雙星基金	2010/04/20	60,246	TWD	690,857	11.4700
印巴雙星基金N	2020/06/01	72	TWD	738	10.3000
多利策略組合基金	2010/11/16	15,703	TWD	154,922	9.8700
東協成長基金-新臺幣	2011/03/22	152,927	TWD	1,726,417	11.2900
東協成長基金-人民幣	2016/01/19	443	CNY	5,857	13.2286
東協成長基金-美元	2016/03/14	73	USD	838	11.4674
印度中小基金-新臺幣	2011/06/08	94,815	TWD	1,863,914	19.6600
印度中小基金-美元	2015/11/18	394	USD	6,725	17.0763
印度中小基金-人民幣	2016/03/23	909	CNY	17,724	19.4983
印度中小基金N-新臺幣	2018/01/23	1,251	TWD	14,066	11.2400
印度中小基金N-美元	2018/03/02	74	USD	879	11.9418

群益證券投資信託公司經理的其他基金現況

民國111年12月31日

基金名稱	成立日	受益權單位數 (千個)	幣別	淨資產金額 (千元)	每單位淨資產價值 (元)
印度中小基金N-人民幣	2018/10/17	152	CNY	2,191	14.4026
大中華雙力優勢基金-新臺幣	2011/12/14	21,516	TWD	247,086	11.4800
大中華雙力優勢基金-美元	2015/11/06	15	USD	168	11.1444
大中華雙力優勢基金-人民幣	2016/01/18	236	CNY	3,557	15.0995
全球新興收益債券基金-A(累積型-新台幣)	2012/09/11	15,223	TWD	125,152	8.2211
全球新興收益債券基金-B(月配型-新台幣)	2012/09/11	14,390	TWD	68,449	4.7566
全球新興收益債券基金-NA(累積型-新台幣)	2020/08/05	60	TWD	441	7.3600
全球新興收益債券基金-A(累積型-美元)	2022/03/28	81	USD	727	8.9702
全球新興收益債券基金-A(累積型-人民幣)	2022/03/28	85	CNY	829	9.7816
全球新興收益債券基金-B(月配型-美元)	2022/08/23		USD		9.7870
全球新興收益債券基金-B(月配型-人民幣)	2022/09/28		CNY	1	10.0813
全球關鍵生技基金-新臺幣	2013/12/25	40,080	TWD	713,395	17.8000
全球關鍵生技基金-美元	2013/12/25	132	USD	2,386	18.1260
全球關鍵生技基金N-新臺幣	2018/04/27	484	TWD	6,215	12.8400
全球關鍵生技基金N-美元	2018/09/14	16	USD	169	10.3109
美國新創亮點基金-新臺幣	2013/12/25	22,663	TWD	364,563	16.0900
美國新創亮點基金-美元	2013/12/25	168	USD	2,809	16.7384
美國新創亮點基金N-美元	2018/08/06	76	USD	800	10.4832
美國新創亮點基金N-新臺幣	2020/08/13	2,818	TWD	26,183	9.2900
中國新機會基金-新臺幣	2014/03/26	403,082	TWD	3,556,664	8.8200
中國新機會基金-美元	2014/03/26	3,235	USD	30,053	9.2897
中國新機會基金-人民幣	2015/11/02	10,378	CNY	88,196	8.4983
中國新機會基金N-美元	2018/01/16	523	USD	4,546	8.6904
中國新機會基金N-新臺幣	2018/02/06	14,764	TWD	136,382	9.2400
中國新機會基金N-人民幣	2018/03/22	1,798	CNY	17,233	9.5826
工業國入息基金A(累積型-新台幣)	2014/06/25	12,857	TWD	153,207	11.9200
工業國入息基金B(月配型-新台幣)	2014/06/25	2,054	TWD	17,408	8.4700
工業國入息基金A(累積型-美元)	2014/06/25	24	USD	305	12.7455
工業國入息基金B(月配型-美元)	2014/06/25	9	USD	84	9.0396
工業國入息基金B(月配型-人民幣)	2015/01/27	139	CNY	1,449	10.4053
工業國入息基金A(累積型-人民幣)	2015/01/29	509	CNY	6,818	13.3841
工業國入息基金NA(累積型-美元)	2018/02/02	10	USD	98	9.3708
工業國入息基金NB(月配型-美元)	2018/02/05	4	USD	34	7.8340
工業國入息基金NB(月配型-人民幣)	2018/02/05	177	CNY	1,539	8.6872
工業國入息基金NA(累積型-人民幣)	2018/03/21	17	CNY	163	9.6800

群益證券投資信託公司經理的其他基金現況

民國111年12月31日

基金名稱	成立日	受益權單位數 (千個)	幣別	淨資產金額 (千元)	每單位淨資產價值 (元)
人民幣貨幣市場基金-新臺幣	2014/10/30	23,418	TWD	248,023	10.5911
人民幣貨幣市場基金-人民幣	2014/10/30	887	CNY	10,850	12.2308
環球金綻雙喜A(累積型-新臺幣)	2015/01/21	98,572	TWD	1,117,558	11.3400
環球金綻雙喜B(月配型-新臺幣)	2015/01/21	36,586	TWD	258,150	7.0600
環球金綻雙喜A(累積型-南非幣)	2015/01/21	1,249	ZAR	19,879	15.9207
環球金綻雙喜B(月配型-南非幣)	2015/01/21	1,100	ZAR	8,637	7.8525
環球金綻雙喜A(累積型-美元)	2015/01/21	308	USD	3,901	12.6690
環球金綻雙喜B(月配型-美元)	2015/01/21	251	USD	1,977	7.8809
環球金綻雙喜A(累積型-澳幣)	2015/01/21	36	AUD	435	12.0368
環球金綻雙喜B(月配型-澳幣)	2015/01/21	163	AUD	1,118	6.8485
環球金綻雙喜NA(累積型-美元)	2018/07/06	236	USD	2,129	9.0267
環球金綻雙喜NB(月配型-美元)	2018/09/21	402	USD	3,502	8.7222
環球金綻雙喜NB(月配型-新臺幣)	2020/08/13	6,867	TWD	55,368	8.0600
環球金綻雙喜NA(累積型-新臺幣)	2020/12/10	1,353	TWD	11,838	8.7500
環球金綻雙喜NA(累積型-澳幣)	2021/03/10	49	AUD	392	8.0722
環球金綻雙喜NB(月配型-澳幣)	2021/03/16	155	AUD	1,076	6.9616
環球金綻雙喜NA(累積型-南非幣)	2021/03/19	1,427	ZAR	12,341	8.6485
環球金綻雙喜NB(月配型-南非幣)	2021/04/01	1,932	ZAR	14,398	7.4545
環球金綻雙喜NA(累積型-人民幣)	2021/06/10	38	CNY	308	8.1561
環球金綻雙喜A(累積型-人民幣)	2021/06/23	8	CNY	62	8.1254
中國金采平衡基金A(累積型-新臺幣)	2015/06/02	12,959	TWD	126,508	9.7619
中國金采平衡基金B(月配型-新臺幣)	2015/06/02	9,619	TWD	69,525	7.2281
中國金采平衡基金A(累積型-美元)	2015/06/02	17	USD	178	10.4535
中國金采平衡基金B(月配型-美元)	2015/06/02	40	USD	307	7.7400
中國金采平衡基金A(累積型-人民幣)	2015/06/02	387	CNY	4,411	11.4020
中國金采平衡基金B(月配型-人民幣)	2015/06/02	150	CNY	1,270	8.4421
群益深証中小100基金	2015/11/12	77,200	TWD	1,125,551	14.5800
大印度基金-新臺幣	2016/03/22	23,003	TWD	338,888	14.7300
大印度基金-人民幣	2016/03/22	452	CNY	7,596	16.8089
大印度基金-美元	2016/03/22	58	USD	902	15.6092
大印度基金N-新臺幣	2019/03/15	1,101	TWD	13,691	12.4400
大印度基金N-美元	2020/05/27	7	USD	112	15.6148
大印度基金N-人民幣	2020/06/29	16	CNY	147	9.0093
全球地產入息基金A(累積型-新臺幣)	2016/05/31	25,993	TWD	218,377	8.4000
全球地產入息基金B(月配型-新臺幣)	2016/05/31	17,273	TWD	104,710	6.0600
全球地產入息基金A(累積型-美元)	2016/05/31	28	USD	249	8.9005
全球地產入息基金B(月配型-美元)	2016/05/31	74	USD	474	6.4235

群益證券投資信託公司經理的其他基金現況

民國111年12月31日

基金名稱	成立日	受益權單位數 (千個)	幣別	淨資產金額 (千元)	每單位淨資產價值 (元)
全球地產入息基金A(累積型-人民幣)	2016/05/31	102	CNY	959	9.4446
全球地產入息基金B(月配型-人民幣)	2016/05/31	160	CNY	1,091	6.8154
全球地產入息基金NA(累積型-人民幣)	2019/08/02	230	CNY	2,095	9.0977
全球地產入息基金NA(累積型-新台幣)	2020/08/12	485	TWD	4,327	8.9300
全球地產入息基金NB(月配型-新台幣)	2020/08/31	438	TWD	3,686	8.4200
全球地產入息基金NB(月配型-美元)	2020/10/29	8	USD	67	8.1948
全球地產入息基金NA(累積型-美元)	2020/11/05	2	USD	14	8.7150
全球地產入息基金NB(月配型-人民幣)	2021/04/22	192	CNY	1,467	7.6467
金選報酬平衡基金A(累積型-新台幣)	2016/09/12	4,688	TWD	45,829	9.7767
金選報酬平衡基金B(月配型-新台幣)	2016/09/12	15,905	TWD	100,429	6.3142
金選報酬平衡基金A(累積型-美元)	2016/09/12	12	USD	126	10.5641
金選報酬平衡基金B(月配型-美元)	2016/09/12	80	USD	549	6.8250
金選報酬平衡基金A(累積型-人民幣)	2016/09/12	105	CNY	1,234	11.7921
金選報酬平衡基金B(月配型-人民幣)	2016/09/12	385	CNY	2,929	7.6150
金選報酬平衡基金NB(月配型-美元)	2018/02/26	7	USD	45	6.9463
金選報酬平衡基金NB(月配型-新台幣)	2018/03/08	369	TWD	2,606	7.0541
金選報酬平衡基金NB(月配型-人民幣)	2018/03/12	131	CNY	973	7.4522
金選報酬平衡基金NA(累積型-新台幣)	2018/12/14	7	TWD	73	10.1093
那斯達克生技基金	2017/01/09	9,448	TWD	247,763	26.2200
臺灣加權正2基金	2017/03/23	4,139	TWD	136,625	33.0100
臺灣加權反1基金	2017/03/23	38,776	TWD	154,654	3.9900
全球特別股收益基金A(累積型-美元)	2017/06/21	309	USD	2,635	8.5214
全球特別股收益基金B(月配型-美元)	2017/06/21	280	USD	1,818	6.4856
全球特別股收益基金A(累積型-新台幣)	2017/06/21	25,284	TWD	204,180	8.0800
全球特別股收益基金B(月配型-新台幣)	2017/06/21	23,381	TWD	143,727	6.1500
全球特別股收益基金A(累積型-人民幣)	2017/06/21	506	CNY	4,604	9.1017
全球特別股收益基金B(月配型-人民幣)	2017/06/21	1,153	CNY	7,560	6.5581
全球特別股收益基金NB(月配型-人民幣)	2017/12/20	1,914	CNY	12,772	6.6741
全球特別股收益基金NB(月配型-新台幣)	2018/01/31	7,898	TWD	53,250	6.7400
全球特別股收益基金NA(累積型-美元)	2018/02/12	19	USD	170	8.7890
全球特別股收益基金NA(累積型-人民幣)	2018/02/26	250	CNY	2,291	9.1548
全球特別股收益基金NB(月配型-美元)	2018/05/14	130	USD	905	6.9392
全球特別股收益基金NA(累積型-新台幣)	2018/05/15	649	TWD	5,488	8.4500
道瓊美國地產ETF基金	2017/10/20	44,067	TWD	814,263	18.4800
15年期以上電信公司債ETF基金	2017/12/08	985,739	TWD	35,566,372	36.0809
15年期以上科技公司債ETF基金	2017/12/08	1,238,083	TWD	40,075,191	32.3687
10年期以上金融債ETF基金	2017/12/08	2,489,775	TWD	79,954,277	32.1131

群益證券投資信託公司經理的其他基金現況

民國111年12月31日

基金名稱	成立日	受益權單位數 (千個)	幣別	淨資產金額 (千元)	每單位淨資產價值 (元)
全球優先順位非投資等級債券基金A(累積型-新台幣)	2018/04/30	69,178	TWD	677,117	9.7880
全球優先順位非投資等級債券基金B(月配型-新台幣)	2018/04/30	21,435	TWD	160,067	7.4674
全球優先順位非投資等級債券基金NA(累積型-新台幣)	2018/04/30	41,412	TWD	405,336	9.7879
全球優先順位非投資等級債券基金NB(月配型-新台幣)	2018/04/30	37,647	TWD	281,128	7.4674
全球優先順位非投資等級債券基金A(累積型-美元)	2018/04/30	93	USD	956	10.2349
全球優先順位非投資等級債券基金B(月配型-美元)	2018/04/30	331	USD	2,583	7.8079
全球優先順位非投資等級債券基金NA(累積型-美元)	2018/04/30	466	USD	4,766	10.2348
全球優先順位非投資等級債券基金NB(月配型-美元)	2018/04/30	2,467	USD	19,261	7.8079
全球優先順位非投資等級債券基金A(累積型-人民幣)	2018/04/30	176	CNY	1,906	10.8443
全球優先順位非投資等級債券基金B(月配型-人民幣)	2018/04/30	886	CNY	7,006	7.9082
全球優先順位非投資等級債券基金NA(累積型-人民幣)	2018/04/30	1,668	CNY	18,093	10.8453
全球優先順位非投資等級債券基金NB(月配型-人民幣)	2018/04/30	6,866	CNY	54,300	7.9083
15年期以上高評等公司債ETF基金	2018/10/15	389,400	TWD	13,868,758	35.6157
15年期以上公用事業公司債ETF基金	2018/10/15	124,730	TWD	4,176,756	33.4864
15年期以上新興市場主權債ETF基金	2018/10/15	1,046,800	TWD	33,624,002	32.1208
2028 REVERSO美元保本基金	2018/11/16	546	USD	5,882	10.7632
25年期以上美國政府債券ETF基金	2018/12/05	674,000	TWD	21,388,093	31.7331
10年期以下中國政策性金融債券ETF基金	2018/12/05	3,000	TWD	118,349	39.4495
潛力收益多重資產基金A(累積型-新台幣)	2018/12/05	74,356	TWD	787,136	10.5860
潛力收益多重資產基金B(月配型-新台幣)	2018/12/05	56,571	TWD	457,405	8.0855
潛力收益多重資產基金A(累積型-美元)	2018/12/05	339	USD	3,602	10.6375
潛力收益多重資產基金B(月配型-美元)	2018/12/05	1,014	USD	8,236	8.1257
潛力收益多重資產基金NA(累積型-美元)	2018/12/05	1,375	USD	14,624	10.6373
潛力收益多重資產基金NB(月配型-美元)	2018/12/05	8,710	USD	70,771	8.1251
潛力收益多重資產基金A(累積型-人民幣)	2018/12/05	898	CNY	9,817	10.9261
潛力收益多重資產基金B(月配型-人民幣)	2018/12/05	1,875	CNY	15,644	8.3450
潛力收益多重資產基金NA(累積型-人民幣)	2018/12/05	2,891	CNY	31,590	10.9260
潛力收益多重資產基金NB(月配型-人民幣)	2018/12/05	14,369	CNY	119,907	8.3450
潛力收益多重資產基金NB(月配型-新台幣)	2019/07/23	177,400	TWD	1,330,333	7.4991
潛力收益多重資產基金NA(累積型-新台幣)	2019/09/06	22,919	TWD	214,197	9.3459

群益證券投資信託公司經理的其他基金現況

民國111年12月31日

基金名稱	成立日	受益權單位數 (千個)	幣別	淨資產金額 (千元)	每單位淨資產價值 (元)
15年期以上A級美元公司債ETF基金	2019/03/27	977,115	TWD	31,593,594	32.3335
15年期以上AAA-A醫療保健業ETF	2019/03/27	3,526	TWD	113,974	32.3238
7年期以上中國政策性金融債ETF基金	2019/03/27	32,687	TWD	1,311,538	40.1241
全民成長樂退組合A(累積型-新台幣)	2019/07/23	87,704	TWD	925,384	10.5512
全民成長樂退組合B(月配型-新台幣)	2019/07/23	109,537	TWD	947,455	8.6497
全民成長樂退組合NB(月配型-新台幣)	2019/07/23	179,385	TWD	1,551,634	8.6497
全民成長樂退組合A(累積型-美元)	2019/07/23	524	USD	5,602	10.6848
全民成長樂退組合B(月配型-美元)	2019/07/23	719	USD	6,295	8.7599
全民成長樂退組合NB(月配型-美元)	2019/07/23	3,020	USD	26,449	8.7595
全民成長樂退組合P(累積型-新台幣)	2019/08/05	302,151	TWD	3,293,895	10.9015
全民優質樂退組合A(累積型-新台幣)	2019/07/23	82,279	TWD	837,339	10.1768
全民優質樂退組合B(月配型-新台幣)	2019/07/23	33,723	TWD	300,637	8.9148
全民優質樂退組合NB(月配型-新台幣)	2019/07/23	56,074	TWD	499,910	8.9151
全民優質樂退組合A(累積型-美元)	2019/07/23	189	USD	1,949	10.3049
全民優質樂退組合B(月配型-美元)	2019/07/23	144	USD	1,299	9.0274
全民優質樂退組合NB(月配型-美元)	2019/07/23	343	USD	3,100	9.0278
全民優質樂退組合P(累積型-新台幣)	2019/08/05	152,892	TWD	1,596,485	10.4419
全民安穩樂退組合A(累積型-新台幣)	2019/07/23	25,499	TWD	235,809	9.2477
全民安穩樂退組合B(月配型-新台幣)	2019/07/23	3,701	TWD	32,036	8.6557
全民安穩樂退組合NB(月配型-新台幣)	2019/07/23	6,461	TWD	55,928	8.6556
全民安穩樂退組合A(累積型-美元)	2019/07/23	50	USD	468	9.3640
全民安穩樂退組合B(月配型-美元)	2019/07/23	47	USD	408	8.7643
全民安穩樂退組合NB(月配型-美元)	2019/07/23	37	USD	321	8.7649
全民安穩樂退組合P(累積型-新台幣)	2019/08/05	20,019	TWD	189,149	9.4482
0-1年期美國政府債券ETF基金	2019/10/08	32,011	TWD	1,250,143	39.0535
1-5年期投資等級公司債ETF基金	2019/10/08	3,171	TWD	116,701	36.8025
全球策略收益金融債券基金A(累積型-新台幣)	2019/10/08	100,722	TWD	918,004	9.1142
全球策略收益金融債券基金B(月配型-新台幣)	2019/10/08	111,817	TWD	886,989	7.9325
全球策略收益金融債券基金NA(累積型-新台幣)	2019/10/08	24,563	TWD	223,872	9.1141
全球策略收益金融債券基金NB(月配型-新台幣)	2019/10/08	51,870	TWD	411,466	7.9326
全球策略收益金融債券基金A(累積型-美元)	2019/10/08	995	USD	9,428	9.4753
全球策略收益金融債券基金B(月配型-美元)	2019/10/08	588	USD	4,852	8.2471
全球策略收益金融債券基金NA(累積型-美元)	2019/10/08	2,178	USD	20,640	9.4752
全球策略收益金融債券基金NB(月配型-美元)	2019/10/08	2,207	USD	18,202	8.2471

群益證券投資信託公司經理的其他基金現況

民國111年12月31日

基金名稱	成立日	受益權單位數 (千個)	幣別	淨資產金額 (千元)	每單位淨資產價值 (元)
全球策略收益金融債券基金A(累積型-人民幣)	2019/10/08	992	CNY	9,762	9.8365
全球策略收益金融債券基金B(月配型-人民幣)	2019/10/08	1,424	CNY	12,194	8.5615
全球策略收益金融債券基金NA(累積型-人民幣)	2019/10/08	2,007	CNY	19,741	9.8368
全球策略收益金融債券基金NB(月配型-人民幣)	2019/10/08	4,221	CNY	36,139	8.5617
全球策略收益金融債券基金I(累積型-新台幣)	2020/10/30	38,649	TWD	355,612	9.2012
群益台灣精選高息ETF基金	2022/10/13	121,135	TWD	1,978,084	16.3300
智慧聯網電動車基金-新台幣	2022/12/05	291,924	TWD	2,878,192	9.8600
智慧聯網電動車基金N-新台幣	2022/12/05	15,906	TWD	156,829	9.8600
智慧聯網電動車基金-美元	2022/12/05	4,185	USD	40,921	9.7785
智慧聯網電動車基金N-美元	2022/12/05	405	USD	3,960	9.7785
智慧聯網電動車基金-人民幣	2022/12/05	2,231	CNY	21,848	9.7937
智慧聯網電動車基金N-人民幣	2022/12/05	358	CNY	3,508	9.7937

會計師查核報告

群益證券投資信託股份有限公司 公鑒：

查核意見

群益證券投資信託股份有限公司民國 110 年及 109 年 12 月 31 日之資產負債表，暨民國 110 年及 109 年 1 月 1 日至 12 月 31 日之綜合損益表、權益變動表、現金流量表，以及財務報表附註（包括重大會計政策彙總），業經本會計師查核竣事。

依本會計師之意見，上開財務報表在所有重大方面係依照證券投資信託事業之有關法令及經金融監督管理委員會認可並發布生效之國際財務報導準則、國際會計準則、解釋及解釋公告編製，足以允當表達群益證券投資信託股份有限公司民國 110 年及 109 年 12 月 31 日之財務狀況，暨民國 110 年及 109 年 1 月 1 日至 12 月 31 日之財務績效及現金流量。

查核意見之基礎

本會計師係依照會計師查核簽證財務報表規則及一般公認審計準則執行查核工作。本會計師於該等準則下之責任將於會計師查核財務報表之責任段進一步說明。本會計師所隸屬事務所受獨立性規範之人員已依會計師職業道德規範，與群益證券投資信託股份有限公司保持超然獨立，並履行該規範之其他責任。本會計師相信已取得足夠及適切之查核證據，以作為表示查核意見之基礎。

關鍵查核事項

關鍵查核事項係指依本會計師之專業判斷，對群益證券投資信託股份有限公司民國 110 年度財務報表之查核最為重要之事項。該等事項已於查核財務報表整體及形成查核意見之過程中予以因應，本會計師並不對該等事項單獨表示意見。

茲對群益證券投資信託股份有限公司民國 110 年度財務報表之關鍵查核事項敘明如下：

經理費收入之認列

群益證券投資信託股份有限公司最主要之收入來源為經理費收入，民國 110 年度之經理費收入為 2,051,045 仟元。經理費收入係依公司經理之基金及全權委託投資帳戶之淨資產價值，依信託契約訂定之比率，以逐日計算方式，每月收取經理費收入。因各檔基金及全權委託投資帳戶之經理費計費標準並不一致且具複雜性，如計算錯誤將影響經理費收入之正確性。因是，將經理費收入計算之正確性考量為民國 110 年度之關鍵查核事項。

與經理費收入認列相關之會計政策，請參閱財務報表附註四(十二)。

本會計師藉由執行控制測試以了解群益證券投資信託股份有限公司經理費收入認列流程及相關控制制度之設計與執行之有效性。

此外，本會計師亦執行下列主要查核程序：

1. 抽核檢視信託契約，以確認經理費收入是否依約定之費率計算。
2. 選樣執行經理費收入之計算，以驗證帳載經理費收入認列是否正確。
3. 抽查核對存摺或對帳單中經理費收款金額是否與帳載經理費收入認列金額相符。

管理階層與治理單位對財務報表之責任

管理階層之責任係依照證券投資信託事業之有關法令及經金融監督管理委員會認可並發布生效之國際財務報導準則、國際會計準則、解釋及解釋公告編製允當表達之財務報表，且維持與財務報表編製有關之必要內部控制，以確保財務報表未存有導因於舞弊或錯誤之重大不實表達。

於編製財務報表時，管理階層之責任亦包括評估群益證券投資信託股份有限公司繼續經營之能力、相關事項之揭露，以及繼續經營會計基礎之採用，除非管理階層意圖清算群益證券投資信託股份有限公司或停止營業，或除清算或停業外別無實際可行之其他方案。

群益證券投資信託股份有限公司之治理單位（含監察人）負有監督財務報導流程之責任。

會計師查核財務報表之責任

本會計師查核財務報表之目的，係對財務報表整體是否存有導因於舞弊或錯誤之重大不實表達取得合理確信，並出具查核報告。合理確信係高度確信，惟依照一般公認審計準則執行之查核工作無法保證必能偵出財務報表存有之重大不實表達。不實表達可能導因於舞弊或錯誤。如不實表達之個別金額或彙總數可合理預期將影響財務報表使用者所作之經濟決策，則被認為具有重大性。

本會計師依照一般公認審計準則查核時，運用專業判斷並保持專業上之懷疑。本會計師亦執行下列工作：

1. 辨認並評估財務報表導因於舞弊或錯誤之重大不實表達風險；對所評估之風險設計及執行適當之因應對策；並取得足夠及適切之查核證據以作為查核意見之基礎。因舞弊可能涉及共謀、偽造、故意遺漏、不實聲明或踰越內部控制，故未偵出導因於舞弊之重大不實表達之風險高於導因於錯誤者。
2. 對與查核攸關之內部控制取得必要之瞭解，以設計當時情況下適當之查核程序，惟其目的非對群益證券投資信託股份有限公司內部控制之有效性表示意見。
3. 評估管理階層所採用會計政策之適當性，及其所作會計估計與相關揭露之合理性。
4. 依據所取得之查核證據，對管理階層採用繼續經營會計基礎之適當性，以及使群益證券投資信託股份有限公司繼續經營之能力可能產生重大疑慮之事件或情況是否存在重大不確定性，作出結論。本會計師若認為該等事件或情況存在重大不確定性，則須於查核報告中提醒財務報表使用者注意財務報表之相關揭露，或於該等揭露係屬不適當時修正查核意見。本會計師之結論係以截至查核報告日所取得之查核證據為基礎。惟未來事件或情況可能導致群益證券投資信託股份有限公司不再具有繼續經營之能力。
5. 評估財務報表（包括相關附註）之整體表達、結構及內容，以及財務報表是否允當表達相關交易及事件。

本會計師與治理單位溝通之事項，包括所規劃之查核範圍及時間，以及重大查核發現（包括於查核過程中所辨認之內部控制顯著缺失）。

本會計師從與治理單位溝通之事項中，決定對群益證券投資信託股份有限公司民國 110 年度財務報表查核之關鍵查核事項。本會計師於查核報告中敘明該等事項，除非法令不允許公開揭露特定事項，或在極罕見情況下，本會計師決定不於查核報告中溝通特定事項，因可合理預期此溝通所產生之負面影響大於所增進之公眾利益。

勤業眾信聯合會計師事務所

會計師 郭 慈 容

郭 慈 容



中 華 民 國 1 1 1 年 3 月 1 0 日

單位：新台幣仟元

資 產	110年12月31日			109年12月31日		
	金	額	%	金	額	%
流動資產						
現金及約當現金 (附註四及六)	\$ 1,135,222		23	\$ 1,101,497		23
透過損益按公允價值衡量之金融資產—流動 (附註四、七、二二及二三)	620,223		12	699,604		15
按攤銷後成本衡量之金融資產—流動 (附註四及八)	2,429,680		48	2,209,680		46
應收帳款 (附註四、九及二三)	195,421		4	185,072		4
其他應收款 (附註四及九)	4,792		-	8,527		-
其他流動資產	14,492		-	7,185		-
流動資產合計	<u>4,399,830</u>		<u>87</u>	<u>4,211,565</u>		<u>88</u>
非流動資產						
透過其他綜合損益按公允價值衡量之金融資產—非流動 (附註四、五、十及二二)	138,699		3	143,580		3
不動產、廠房及設備 (附註四及十一)	9,236		-	8,449		-
使用權資產 (附註四及十二)	36,869		1	5,898		-
無形資產 (附註四、十三及二三)	263,600		5	180,676		4
遞延所得稅資產 (附註四及十九)	20		-	1,603		-
淨確定福利資產 (附註四及十六)	38,420		1	37,514		1
存出保證金 (附註四、十二、十四及二三)	164,519		3	183,641		4
非流動資產合計	<u>651,363</u>		<u>13</u>	<u>561,361</u>		<u>12</u>
資 產 總 計	<u>\$ 5,051,193</u>		<u>100</u>	<u>\$ 4,772,926</u>		<u>100</u>
負 債 及 權 益						
流動負債						
其他應付款 (附註四及二三)	\$ 566,621		11	\$ 523,268		11
當期所得稅負債 (附註四及十九)	122,629		3	106,358		3
負債準備—流動 (附註四、十二及十五)	320		-	7,500		-
租賃負債—流動 (附註四、十二及二三)	16,616		-	5,290		-
其他流動負債	10,438		-	9,793		-
流動負債合計	<u>716,624</u>		<u>14</u>	<u>652,209</u>		<u>14</u>
非流動負債						
負債準備—非流動 (附註四、十二及十五)	-		-	316		-
租賃負債—非流動 (附註四、十二及二三)	20,350		1	516		-
遞延所得稅負債 (附註四及十九)	2,186		-	2,005		-
非流動負債總計	<u>22,536</u>		<u>1</u>	<u>2,837</u>		<u>-</u>
負債合計	<u>739,160</u>		<u>15</u>	<u>655,046</u>		<u>14</u>
權益 (附註四、十七及十九)						
普通股股本	1,653,375		33	1,653,375		35
資本公積—處分資產增益	24		-	24		-
保留盈餘						
法定盈餘公積	1,057,369		21	980,992		20
特別盈餘公積	79,616		1	79,639		2
未分配盈餘	1,409,815		28	1,287,135		27
保留盈餘合計	<u>2,546,800</u>		<u>50</u>	<u>2,347,766</u>		<u>49</u>
其他權益	111,834		2	116,715		2
權益合計	<u>4,312,033</u>		<u>85</u>	<u>4,117,880</u>		<u>86</u>
負債及權益總計	<u>\$ 5,051,193</u>		<u>100</u>	<u>\$ 4,772,926</u>		<u>100</u>

後附之附註係本財務報表之一部分。

董事長：賴政昇



經理人：陳明輝



主辦會計：蘇瑩娟



群益證券投資信託股份有限公司

綜合損益表

民國 110 年及 109 年 1 月 1 日至 12 月 31 日

單位：新台幣仟元，惟
每股盈餘為元

	110年度		109年度	
	金	%	金	%
營業收入（附註一、四及二三）				
經理費收入	\$ 2,051,045	91	\$ 1,819,748	95
銷售費收入	119,952	6	95,985	5
績效費收入	73,737	3	403	-
顧問費收入	4,641	-	2,697	-
營業收入合計	<u>2,249,375</u>	<u>100</u>	<u>1,918,833</u>	<u>100</u>
營業費用（附註四、十一、十二、十三、十六、十八及二三）	<u>1,203,119</u>	<u>53</u>	<u>1,005,315</u>	<u>52</u>
營業淨利	<u>1,046,256</u>	<u>47</u>	<u>913,518</u>	<u>48</u>
營業外收入及支出				
利息收入（附註十八）	11,934	-	19,735	1
其他收入（附註四、十六及十八）	26,530	1	4,246	-
其他利益及損失（附註四及十八）	(5,793)	-	12,427	1
財務成本（附註四、十八及二三）	(347)	-	(208)	-
營業外收入及支出合計	<u>32,324</u>	<u>1</u>	<u>36,200</u>	<u>2</u>
稅前淨利	1,078,580	48	949,718	50
所得稅費用（附註四及十九）	<u>218,804</u>	<u>10</u>	<u>186,159</u>	<u>10</u>
本年度淨利	<u>859,776</u>	<u>38</u>	<u>763,559</u>	<u>40</u>

（接次頁）

(承前頁)

	110年度		109年度	
	金 額	%	金 額	%
其他綜合損益				
不重分類至損益之項目				
透過其他綜合損益按公允價值衡量之權益工具投資未實現評價利益(附註四、十七及二二)	(\$ 4,881)	-	\$ 12,254	-
確定福利計畫之再衡量數(附註四及十六)	760	-	269	-
與不重分類之項目相關之所得稅(附註四及十九)	(152)	-	(54)	-
本年度其他綜合損益(稅後淨額)	(4,273)	-	12,469	-
本年度綜合損益總額	<u>\$ 855,503</u>	<u>38</u>	<u>\$ 776,028</u>	<u>40</u>
每股盈餘(附註二十)				
基 本	<u>\$ 5.20</u>		<u>\$ 4.62</u>	
稀 釋	<u>\$ 5.18</u>		<u>\$ 4.61</u>	

後附之附註係本財務報表之一部分。

董事長：賴政昇



經理人：陳明輝



主辦會計：蘇瑩娟





群益證券股份有限公司

民國 110 年 12 月 31 日

單位：新台幣千元

	額定(附註十七)股 300,000	附註十七)股 165,338	發行(附註十七)股 1,653,375	資本公積本 (附註十七) \$ 24	保法定公積 \$ 914,387	盈餘公積 \$ 79,666	特別公積 \$ 1,168,620	未分配盈餘 \$ 104,461	其他權益 (附註十七) 透過其他綜合 損益按公允價值 衡量之金融資產 未實現評價利益 \$ 3,920,533	權益總額 \$ 3,920,533
108 年度盈餘分配	-	-	-	-	-	-	-	-	-	-
法定盈餘公積	-	-	-	-	66,605	-	(66,605)	-	-	-
特別盈餘公積	-	-	-	-	-	27	(27)	-	-	-
股東現金股利	-	-	-	-	-	-	(578,681)	-	(578,681)	-
109 年度淨利	-	-	-	-	-	-	-	763,559	-	763,559
109 年度其他綜合損益	-	-	-	-	-	-	-	12,254	12,254	12,469
109 年度綜合損益總額	-	-	-	-	-	-	-	763,774	12,254	776,028
109 年 12 月 31 日餘額	300,000	165,338	1,653,375	24	980,992	79,639	1,287,135	116,715	4,117,880	4,117,880
109 年度盈餘分配	-	-	-	-	76,377	-	(76,377)	-	-	-
法定盈餘公積	-	-	-	-	-	23	(23)	-	-	-
特別盈餘公積	-	-	-	-	-	-	(661,350)	-	(661,350)	-
股東現金股利	-	-	-	-	-	-	-	859,776	-	859,776
110 年度淨利	-	-	-	-	-	-	-	608	(4,881)	(4,273)
110 年度其他綜合損益	-	-	-	-	-	-	-	860,384	(4,881)	855,503
110 年度綜合損益總額	-	-	-	-	-	-	-	1,409,815	\$ 111,834	\$ 4,312,033
110 年 12 月 31 日餘額	300,000	165,338	1,653,375	24	1,057,369	79,616	1,409,815	\$ 111,834	\$ 4,312,033	\$ 4,312,033

後附之附註係本財務報表之一部分。



董事長：賴政昇



經理人：陳明輝



主辦會計：蘇登娟

五、最近二年度受金管會處罰之情形

日期	函號	違反事由	主要處分內容
110.4.22	金管證投罰字第 1100361676 號	<p>公司於 109 年度接受勞金局委託辦理勞工退休金之全權委託投資期間，依委託投資契約不得依據勞金局人員以電話或其他方式之查詢進行投資，全權委託投資部門主管兼投資經理人謝○○配合接受非有權指示之人買進遠百股票，並指示有該產業權限之投資經理人林○○下單，核有先為投資決定再引用分析報告，違反投資流程規定，所引用研究員湯○○之分析報告亦欠缺合理分析基礎與根據；前揭缺失有未依公司所訂內部控制制度確實執行。</p>	<ol style="list-style-type: none"> 1. 停止公司 3 個月與客戶新增簽訂全權委託投資契約辦理全權委託投資業務。 2. 罰鍰 450 萬元。 3. 委託非公司財報簽證會計師事務所之會計師，針對公司改善後之內部控制制度執行情形出具專案審查報告報會。 4. 董事會檢討董事長及總經理之適任性或應負之督導責任報會。 5. 命令解除部門主管兼投資經理人謝○○職務、投資經理人林○○及研究員湯○○停止 3 個月及 1 個月業務之執行。
111.6.21	金管證投字第 1110382678 號	<p>辦理全權委託客戶姓名及名稱檢核作業，有未對法人戶董事及監察人辦理檢核之情形，且與客戶重新簽訂全權委託投資契約(續約)時，未再對客戶姓名辦理檢核，核與所訂「客戶及交易有關對象之姓名及名稱檢核管理程序」規範不符。</p>	糾正

六、對受益人權益有重大影響之訴訟或非訴訟事件

無。

肆、受益憑證銷售機構及買回機構之名稱、地址及電話

• 本基金成立日前受益憑證銷售機構之名稱、地址、電話

一、經理公司(含分公司)			
代號	機 構 名 稱	地 址	電 話
---	群益證券投資信託股份有限公司 臺北總公司 臺中分公司 高雄分公司	臺北市大安區敦化南路二段 69 號 15 樓 臺中市西屯區文心路二段 201 號 14 樓之 8 高雄市苓雅區四維三路 6 號 19 樓之 1	(02)2706-7688 (04)2301-2345 (07)335-1678
二、銷售機構(含分公司)			
代號	機 構 名 稱	地 址	電 話
910	群益金鼎證券股份有限公司及其分公司	臺北市松山區民生東路三段 156 號 14 樓	(02)8789-8888

116	日盛證券股份有限公司及其分公司	臺北市中山區南京東路二段 111 號 3 樓	(02)2504-8888
585	統一綜合證券股份有限公司及其分公司	臺北市松山區東興路 8 號 1 樓	(02)2747-8266
845	康和綜合證券股份有限公司及其分公司	臺北市信義區基隆路一段 176 號 B1	(02)8787-1888
700	兆豐證券股份有限公司及其分公司	臺北市中正區忠孝東路二段 95 號	(02)2327-8988
9A0	永豐金證券股份有限公司及其分公司	臺北市中正區重慶南路一段 2 號 7 樓	(02)2311-4345
920	凱基證券股份有限公司及其分公司	臺北市中山區明水路 700 號	(02)2181-8888
980	元大證券股份有限公司及其分公司	臺北市中山區南京東路三段 225 號 13 樓	(02)2717-7777
779	國票綜合證券股份有限公司及其分公司	臺北市松山區南京東路五段 188 號 15 樓	(02)2528-8988
815	台新綜合證券股份有限公司及其分公司	臺北市中山區中山北路二段 44 號 2 樓	(02)2181-5888
960	富邦綜合證券股份有限公司及其分公司	臺北市大安區仁愛路四段 169 號 15 樓	(02)8771-6888
930	華南永昌綜合證券股份有限公司及其分公司	臺北市松山區民生東路四段 54 號 5 樓	(02)2545-6888
616	中國信託綜合證券股份有限公司及其分公司	臺北市南港區經貿二路 168 號 3 樓	(02)6639-2000
884	玉山綜合證券股份有限公司及其分公司	臺北市松山區民生東路三段 158 號 6 樓	(02)5556-1313
538	第一金證券股份有限公司及其分公司	臺北市中山區長安東路一段 22 號 4 樓	(02)2563-6262
888	國泰綜合證券股份有限公司及其分公司	臺北市大安區敦化南路二段 333 號 19 樓	(02)2326-9888
102	合作金庫證券股份有限公司及其分公司	臺北市大安區忠孝東路四段 325 號 2 樓	(02)2731-9987

三、以特定金錢信託帳戶辦理之銀行（含分支機構）

代號	機 構 名 稱	地 址	電 話
822	中國信託商業銀行及其分支機構	臺北市南港區經貿二路 168 號	(02)3327-7777

• 本基金上市後辦理受益憑證申購及買回之參與證券商名稱、地址、電話

代號	機 構 名 稱	地 址	電 話
910	群益金鼎證券股份有限公司及其分公司	臺北市松山區民生東路三段 156 號 14 樓	(02)8789-8888
9A0	永豐金證券股份有限公司及其分公司	臺北市中正區重慶南路一段 2 號 7 樓	(02)2311-4345
920	凱基證券股份有限公司及其分公司	臺北市中山區明水路 700 號	(02)2181-8888
980	元大證券股份有限公司及其分公司	臺北市中山區南京東路三段 225 號 13 樓	(02)2717-7777
884	玉山綜合證券股份有限公司及其分公司	臺北市松山區民生東路三段 158 號 6 樓	(02)5556-1313
960	富邦綜合證券股份有限公司及其分公司	臺北市大安區仁愛路四段 169 號 15 樓	(02)8771-6888

伍、其他經金融監督管理委員會規定應記載事項

一、證券投資信託事業遵守中華民國證券投資信託暨顧問商業同業公會會員自律公約之聲明書（附錄一）

另詳見本公開說明書「附錄一」之內容。

二、證券投資信託事業內部控制制度聲明書（附錄二）

另詳見本公開說明書「附錄二」之內容。

三、證券投資信託事業公司治理運作情形（附錄三）

另詳見本公開說明書「附錄三」之內容。

四、本次發行之基金信託契約與信託契約範本條文對照表（附錄四）

另詳見本公開說明書「附錄四」之內容。

五、其他金管會規定應特別記載之事項

- 本基金受益憑證銷售及買回機構之名稱、地址、電話

另詳見本公開說明書「肆、受益憑證銷售機構及買回機構之名稱、地址及電話」之內容。

- 本基金之「基金資產價值之計算標準」及「基金淨資產價值計算之可容忍偏差率標準及處理作業辦法」（附錄五）

另詳見本公開說明書「附錄五」之內容。

- 本基金之「盡職治理參與」（附錄六）

另詳見本公開說明書「附錄六」之內容。

聲 明 書

茲聲明本公司願遵守中華民國證券投資信託暨顧問商業同業公會會員自律公約。

此致

金融監督管理委員會

立聲明書人：群益證券投資信託股份有限公司

負 責 人：賴 政 昇





群益證券投資信託股份有限公司

內部控制制度聲明書

日期：2022年3月10日

本公司2021年度之內部控制制度，依據自行評估的結果，謹聲明如下：

- 一、本公司確知建立、實施和維護內部控制制度係本公司董事會及經理人之責任，本公司業已建立此一制度。其目的係在對營運之效果及效率(含獲利、績效及保障資產安全等)、報導具可靠性、及時性、透明性及符合相關規範暨相關法令規章之遵循等目標的達成，提供合理的確保。
- 二、內部控制制度有其先天限制，不論設計如何完善，有效之內部控制制度亦僅能對上述三項目標之達成提供合理的確保；而且，由於環境、情況之改變，內部控制制度之有效性可能隨之改變。惟本公司之內部控制制度設有自我監督之機制，缺失一經辨認，本公司即採取更正之行動。
- 三、本公司係依據「證券暨期貨市場各服務事業建立內部控制制度處理準則」（以下簡稱「處理準則」）規定之內部控制制度有效性之判斷項目，判斷內部控制制度之設計及執行是否有效。該「處理準則」所採用之內部控制制度判斷項目，係為依管理控制之過程，將內部控制制度劃分為五個組成要素：1.控制環境，2.風險評估，3.控制作業，4.資訊與溝通，及5.監督作業。每個組成要素又包括若干項目。前述項目請參見「處理準則」之規定。
- 四、本公司業已採用上述內部控制制度判斷項目，評估內部控制制度之設計及執行的有效性。
- 五、本公司基於前項評估結果，認為本公司於2021年12月31日^{註2}的內部控制制度(含資訊安全整體執行情形)，包括瞭解營運之效果及效率目標達成之程度、報導係屬可靠、及時、透明及符合相關規範暨相關法令規章之遵循有關的內部控制制度等之設計及執行，除附件所列事項外，係屬有效，其能合理確保上述目標之達成。
- 六、本聲明書將成為本公司募集基金公開說明書及投資說明書(私募基金、全權委託投資)之主要內容，並對外公開。上述公開之內容如有虛偽隱匿、詐欺及足致他人誤信等不法情事，將涉及證券投資信託及顧問法第八條、第十五條、第一百零五條及第一百零六條等之法律責任。
- 七、本聲明書業經本公司2022年3月10日董事會通過，出席董事7人中，有0人持反對意見，餘均同意本聲明書之內容，併此聲明。

群益證券投資信託股份有限公司

董事長：賴政昇



簽章

總經理：陳明輝



簽章

稽核主管：詹秀梅



簽章

資訊部主管：羅政偉



簽章

註1：證券暨期貨市場各服務事業內部控制制度之設計與執行，如於年度中存有重大缺失，應於內部控制制度聲明書中第四項後增列說明段，列舉並說明自行評估所發現之重大缺失，以及公司於資產負債日前所採取之改善行動與改善情形。

註2：聲明之日期為「會計年度終了日」。

群益證券投資信託股份有限公司

內部控制制度應加強事項及改善計畫

應加強事項	改善措施	預定完成改善時間
<p>公司於109年度辦理勞工退休金全權委託投資期間，依委託投資契約不得依據券金局人員以電話或其他方式之查詢進行投資，全權委託投資部門主管兼投資經理人謝○○配合接受非有權指示之人買進遠百股票，並指示有該產業權限之投資經理人林○○下單，核有先為投資決定再引用分析報告，違反投資流程規定，所引用研究員湯○○之分析報告亦欠缺合理分析基礎與根據；前揭缺失有未依公司所訂內部控制制度確實執行。</p>	<ol style="list-style-type: none"> 1. 內部人員如發現有任何意圖干涉、操縱、指示運用或其他有損委託資產利益之情事，應即通報公司進行處理。 2. 全權委託客戶擬變更委託資產之投資運用方式，應以契約所約定之方式辦理，不得接受其他任何型式之變更。 3. 針對改善後之內部控制制度執行情形，已委託非公司財報簽證會計師辦理專案審查報告，並報會主管機關。 4. 對於董事長及總經理應負之督導責任亦提報董事會進行檢討，並報會主管機關。 	<p style="text-align: center;">已完成改善</p>

註：請詳列遭主管機關處警告(含)以上或罰鍰新臺幣 24 萬元以上之處分；另併請詳列主管機關及中華民國證券投資信託暨顧問商業同業公會查核發現資訊安全缺失之改善情形。

經理公司應就公司治理情形載明之事項：

一、公司股權結構及股東權益

經理公司股權結構請參閱本公開說明書「參、(二)、一、股權分散情形」之內容。

有關股東權益部分，經理公司依公司法、投信投顧法及相關法令規定召集股東會，並對於經由股東會決議之事項確實執行。股東會之議題及程序，係由董事會妥善安排，並對於各議題之進行給於合理之討論時間及股東適當之發言機會。經理公司股東會議事錄在公司存續期間均永久妥善保存。股東權益變動情形，請參閱公開說明書財務報表之股東權益變動表。

二、董事會之結構及獨立性。

經理公司設董事七人，由股東會就有行為能力之人選任之，任期均為三年，連選得連任。經理公司之董事會向股東會負責，其公司治理之各項作業與安排係依照法令、公司章程之規定或股東會決議行使職權。董事會成員普遍具備執行職務所必須之知識、技能及素養，包括營運判斷能力、會計及財務分析能力、經營管理能力、危機處理能力、產業知識、國際市場觀、領導能力及決策能力。董事之選任係依相關法令及本公司章程執行，各董事間職權之行使均具有其獨立性。

三、董事會及經理人之職責。

經理公司董事會由董事組成，其職權依相關法令公司章程之規定及股東會決議之授權事項行使職權；經理公司之經理人依相關法令及董事會賦予之權利行使其職權，負責公司營運各項作業，並制定公司營運所須相關制度及規章。

四、監察人之組成及職責。

經理公司設監察人一人，由股東會就有行為能力之人選任之，任期為三年，得連選連任。監察人之職責為查核公司財務狀況、審查並稽核會計簿冊及文件、監督公司業務之執行及其他依照法令賦予之職權。

五、利害關係人之權利及關係。

1. 經理公司之經理人皆無與關係企業經理人相互兼任之情形。
2. 對於關係企業間有業務往來者，皆本於公平合理之原則，對於簽約事項明確訂定價格條件與支付方式，絕無利益輸送情事。
3. 經理公司與往來銀行及投資人、員工、或公司之利益相關者，保持暢通之溝通管道，並尊重及維護其應有之合法權益，當利害關係人之合法權益受到侵害時，經理公司將秉誠信原則妥適處理。

六、對於法令規範資訊公開事項之詳細情形。

1. 經理公司依據投信投顧法及相關法令之規定申報所管理證券投資信託基金之資訊，並設立發言人，以確保可能影響投資人及利害關係人決策之資訊，能夠即時允當揭露。
2. 經理公司並運用網路之便捷性架設網站，建置經理公司及證券投資信託基金相關資訊，以利股東、投資人及利害關係人等參考。本公司網址為 <http://www.capitalfund.com.tw>。

七、其他公司治理之相關資訊：

基金/投資經理人酬金結構及政策，其與經營績效及未來風險關聯性說明

1. 基金/投資經理人酬金結構及政策

項 目		說 明
績效考核		基金/投資經理人之考核項目，設定主要以研究品質、市場基金排名名次、各基金年度期望報酬達成率，以及投資研究單位主管評比等之各項有效評估基金/投資經理人績效項目為考核之內容，並因應風險能力進行評估，輔以對公司未來營運展望之影響，綜以考核之。
發放依據	基本薪資	經理公司參考市場之薪資水準及學經歷條件訂定經理公司各職等之薪資級距，於招募任用研究人員及經理人時，依據其學經歷相關背景，給予符合市場上相對水準之月薪。
	獎 金	針對基金/投資經理人之獎金發放，經理公司制定績效獎金辦法，明訂研究人員及基金/投資經理人評比之依據、時間及相關獎懲辦法，落實於年中績效評估及年度績效評估作業，嚴格要求每一位研究人員及基金/投資經理人之績效產出，以此績效成績作為績效獎金發放之依據。
發放方式	基本薪資	基本月薪*12個月，每月發放。
	獎 金	1. 根據年度經理公司整體營運狀況、個人績效、部門績效及法令遵循的落實程度考核之結果，核定績效獎金。 2. 績效獎金因應外在環境變化及經理公司營運狀況而調整之，故屬變動性薪資。

2. 與經營績效及未來風險關聯性

經理公司之基金/投資經理人酬金結構及政策，除充份溝通與聲明，不致使基金/投資經理人為追求高酬金而從事損害投資人權益情事外，係將投資人利益、長期基金績效、道德風險控管、事業發展目標等基礎要素綜合評估之，並參考市場薪資水準，設定為可維持穩定流動率之酬金誘因。經理公司並因應經濟結構發展及市場狀況，適時調整之，以維持經營績效穩定成長、道德風險控管良善之準則為發展。

群益台灣 ESG 低碳 50ETF 證券投資信託基金

證券投資信託契約與信託契約範本（係以金管會 110 年 9 月 9 日金管證投字第 1100350763 號函核定之範本內容）

【對照表】

條項款	群益台灣 ESG 低碳 50ETF 證券投資信託基金	條項款	開放式股票型基金證券投資信託契約範本	說 明
前言	群益證券投資信託股份有限公司(以下簡稱經理公司),為在中華民國境內發行受益憑證,募集群益台灣 ESG 低碳 50ETF 證券投資信託基金(以下簡稱本基金),與中國信託商業銀行股份有限公司(以下簡稱基金保管機構),依證券投資信託及顧問法及其他中華民國有關法令之規定,本於信託關係以經理公司為委託人、基金保管機構為受託人訂立本證券投資信託契約(以下簡稱本契約),以規範經理公司、基金保管機構及本基金受益憑證持有人(以下簡稱受益人)間之權利義務。經理公司及基金保管機構自本契約簽訂並生效之日起為本契約當事人。除經理公司拒絕申購人之申購外,申購人自申購並繳足全部價金之日起,或自證券交易市場購入本基金受益憑證之日起,成為本契約當事人。	前言	____證券投資信託股份有限公司(以下簡稱經理公司),為在中華民國境內發行受益憑證,募集____證券投資信託基金(以下簡稱本基金),與____(以下簡稱基金保管機構),依證券投資信託及顧問法及其他中華民國有關法令之規定,本於信託關係以經理公司為委託人、基金保管機構為受託人訂立本證券投資信託契約(以下簡稱本契約),以規範經理公司、基金保管機構及本基金受益憑證持有人(以下簡稱受益人)間之權利義務。經理公司及基金保管機構自本契約簽訂並生效之日起為本契約當事人。除經理公司拒絕申購人之申購外,申購人自申購並繳足全部價金之日起,成為本契約當事人。	配合金管會所核定之「國內開放式股票型基金證券投資信託契約範本」內容制訂。
一 二	本基金:指為本基金受益人之權益,依本契約所設立之群益台灣 ESG 低碳 50ETF 證券投資信託基金。	一 二	本基金:指為本基金受益人之權益,依本契約所設立之____證券投資信託基金。	明訂本基金名稱。
一 三	經理公司:指群益證券投資信託股份有限公司,即依本契約及中華民國有關法令規定經理本基金之公司。	一 三	經理公司:指____證券投資信託股份有限公司,即依本契約及中華民國有關法令規定經理本基金之公司。	明訂經理公司之名稱。
一 四	基金保管機構:指中國信託商業銀行股份有限公司,本於信託關係,擔任本契約受託人,依經理公司之運用指示從事保管、處分、收付本基金,並依證券投資信託及顧問法及本契約辦理相關基金保管業務之信託公司或兼營信託業務之銀行。	一 四	基金保管機構:指____,本於信託關係,擔任本契約受託人,依經理公司之運用指示從事保管、處分、收付本基金,並依證券投資信託及顧問法及本契約辦理相關基金保管業務之信託公司或兼營信託業務之銀行。	明訂本基金之基金保管機構。
一 五	標的指數:指本基金所使用之標的指數,即「臺灣指數公司特選臺灣 ESG 低碳 50 指數(TIP Customized Taiwan ESG Low Carbon 50 Index)」,並得簡稱為「臺灣 ESG 低碳 50 指數」。		【範本無相關內容】	配合實務作業需要,增訂相關內容;其後項次調整。
一 六	指數提供者:指臺灣指數股份有限公司,負責編製及提供標的指數,並授權經理公司為本基金使用該指數者。		【範本無相關內容】	配合實務作業需要,增訂相關內容。
一 七	參與證券商:指依中華民國法令設立及營業,領有證券經紀商及(或)證券自營商執照之證券商,具備臺灣證券交易所股份有限公司規定之指數股票型基金參與證券商資格及條件,且已與經理公司簽訂參與契約,得自行或受託為申購及買回之證券商。		【範本無相關內容】	配合實務作業需要,明訂參與證券商之定義。
一 十	本基金成立日:指本契約第三條第一項最低募集金額募足,並符合本契約第八條第一項本基金成立條件,經理公司向金管會報備並經金管會核准備查之日。	一 七	本基金成立日:指本契約第三條第一項最低淨發行總面額募足,並符合本契約第七條第一項本基金成立條件,經理公司向金管會報備並經金管會核准備查之日。	酌作條次修正。

條項款	群益台灣 ESG 低碳 50ETF 證券投資信託基金	條項款	開放式股票型基金證券投資信託契約範本	說明
一 十 一	本基金受益憑證發行日：指經理公司 <u>依證券集中保管事業規定檢具相關文件首次向證券集中保管事業登錄</u> 本基金受益憑證及 <u>受益權單位數</u> 之日。	一 八	本基金受益憑證發行日：指經理公司 <u>發行並首次交付</u> 本基金受益憑證之日。	配合本基金受益憑證採無實體發行及實務作業需要，修訂部份文字。
一 十 二	基金銷售機構：指經理公司及受經理公司委託， <u>於本基金成立日（不含當日）前</u> 辦理基金銷售業務之機構。	一 九	基金銷售機構：指經理公司及受經理公司委託，辦理基金銷售及 <u>買回</u> 業務之機構。	配合實務作業需要，修訂相關內容。
一 十 四	經理公司之董事、監察人或綜合持股達百分之五（5%）以上之股東； <u>所稱綜合持股，指事業對經理公司之持股加計事業之董事、監察人、經理人及事業直接或間接控制之事業對同一經理公司之持股總數。</u>	一 十 二	經理公司之董事、監察人或綜合持股達百分之五以上之股東；	配合「證券投資信託基金管理辦法」第 11 條內容，解釋「綜合持股」涵義。
一 十 四	前款人員或經理公司之經理人與該公司之董事、監察人、經理人或持有已發行股份百分之十（10%）以上股東為同一人或具有配偶關係者。	一 十 三	前款人員或經理公司之經理人與該公司之董事、監察人、經理人或持有已發行股份百分之十以上股東為同一人或具有配偶關係者。	增列比例表示方式。
一 十 四	<u>董事、監察人為法人者，其代表或指定代表行使職務者，準用前述第一款至第三款之規定。</u>		【範本無相關內容】	配合「證券投資信託基金管理辦法」第 11 條內容，解釋董、監為法人之適用規定。
一 十 六	申購日：指經理公司及基金銷售機構銷售本基金受益權單位之營業日 <u>或參與證券商依據參與契約及本契約規定，自行或受託向經理公司提出申購本基金受益憑證之營業日。</u>	一 十 三	申購日：指經理公司及基金銷售機構銷售本基金受益權單位之營業日。	配合實務作業需要，修訂相關內容。
一 十 九	買回日：指 <u>參與證券商依據參與契約及本契約規定，自行或受託申請買回本基金受益憑證，其現金買回申請書及其相關文件到達經理公司之營業日。</u>	一 十 六	買回日：指 <u>受益憑證買回申請書及其相關文件之書面或電子資料到達經理公司或公開說明書所載基金銷售機構之次一營業日。</u>	配合實務作業需要，修訂相關內容。
一 二 十	受益人名簿：指經理公司自行 <u>以書面或電子資料</u> 製作並保存，其上記載受益憑證受益人之姓名或名稱、住所或居所、受益憑證轉讓、設質及其他變更情形等之名簿。	一 十 七	受益人名簿：指經理公司自行 <u>或委託受益憑證事務代理機構</u> 製作並保存，其上記載受益憑證受益人之姓名或名稱、住所或居所、受益憑證轉讓、設質及其他變更情形等之名簿。	配合經理公司實務，本基金「受益人名簿」係以書面或系統製作、保存及控管，確保受益人資料安全。
一 二 十 四	證券交易所／ <u>臺灣證券交易所</u> ：指臺灣證券交易所股份有限公司。	一 二 十 二	證券交易所：指 <u>台灣證券交易所</u> 股份有限公司。	酌作內容修正。
一 二 十 六	證券相關商品：指經理公司運用本基金從事經金管會核定准予交易之 <u>衍生自股價指數或股票</u> 之期貨、選擇權或 <u>期貨選擇權等證券相關商品之交易。</u>	一 二 十 三	證券相關商品：指經理公司 <u>為避險需要或增加投資效率</u> ，運用本基金從事經金管會核定准予交易之 <u>證券相關</u> 之期貨、選擇權或 <u>其他金融</u> 商品。	參考「證券投資信託事業運用證券投資信託基金從事證券相關商品交易應行注意事項」規定，增訂本基金可投資「證券相關商品」之內容。
一 二 十 八	<u>募集金額</u> ：指募集本基金所發行受益憑證之總面額。	一 二 十 五	<u>淨發行總面額</u> ：指募集本基金所發行受益憑證之總面額。	配合實務作業需要，修訂相關內容。
一 二 十 九	申購價金：指 <u>本基金成立日（不含當日）前</u> ，申購本基金受益權單位應給付之金額，包括每受益權單位發行價格乘以申購單位數所得之發行價額及經理公司訂定之申購手續費。	一 二 十 六	申購價金：指申購本基金受益權單位應給付之金額，包括每受益權單位發行價格乘以申購單位數所得之發行價額及經理公司訂定之申購手續費。	配合實務作業需要，修訂相關內容。

條款	群益台灣 ESG 低碳 50ETF 證券投資信託基金	條款	開放式股票型基金證券投資信託契約範本	說明
一三十一	指數授權契約：指標的指數之指數提供者與經理公司所簽訂，授權本基金使用標的指數之契約。		【範本無相關內容】	配合實務作業需要，增訂相關內容。
一三十二	上市契約：指經理公司與臺灣證券交易所為本基金受益憑證上市所簽訂之契約。		【範本無相關內容】	配合實務作業需要，增訂相關內容。
一三十三	參與契約：指經理公司與參與證券商為規範有關參與證券商參與本基金之申購或買回申請之權利義務與相關事項所簽訂之契約，其相關重要內容參見本契約附件一「群益台灣 ESG 低碳 50ETF 證券投資信託基金證券商參與契約重要內容」。		【範本無相關內容】	配合實務作業需要，增訂相關內容。
一三十四	處理準則：指本契約附件二「群益台灣 ESG 低碳 50ETF 證券投資信託基金受益憑證申購暨買回作業處理準則」。		【範本無相關內容】	配合實務作業需要，增訂相關內容。
一三十五	現金申購買回清單：指經理公司自本基金上市日之前一營業日起，於每一營業日本基金淨資產價值結算完成後，所傳輸及公告訂有本基金次一營業日申購買回相關參考數據或資料之內容者。若遇不可抗力之特殊情事，前述公告時間均順延至次一營業日臺灣證券交易所開盤前完成傳輸及公告事宜。		【範本無相關內容】	配合實務作業需要，增訂相關內容。
一三十六	申購基數：指依本契約第六條第一項規定，作為本基金受理申購本基金之最小受益權單位數，參與證券商自行或受託為申購之受益權單位數應以申購基數或其整倍數為之。		【範本無相關內容】	配合實務作業需要，增訂相關內容。
一三十七	買回基數：指依本契約第六條第一項規定，作為本基金受理買回本基金之最小受益權單位數，參與證券商自行或受託為買回之受益權單位數應以買回基數或其整倍數為之。		【範本無相關內容】	配合實務作業需要，增訂相關內容。
一三十八	預收申購價金：指本基金上市日（含當日）後，申購人依申購申請日之現金申購買回清單公告內揭示每現金申購基數約當市值乘以一定比例之金額，前述一定比例依最新公開說明書規定處理。		【範本無相關內容】	配合實務作業需要，增訂相關內容。
一三十九	每現金申購基數約當市值：指本基金上市日（含當日）後，以本基金每一營業日淨資產價值除以本基金受益憑證發行在外單位數，再乘以每申購基數所表彰之受益權單位數。		【範本無相關內容】	配合實務作業需要，增訂相關內容。
一四十	預收申購總價金：指本基金上市日（含當日）後，依本基金申購申請日之預收申購價金加計經理公司訂定之申購手續費總額，再乘以申購基數或其整倍數後，計算出申購人於申購日應預付之總金額。前述申購手續費之計算標準，依最新公開說明書規定辦理。		【範本無相關內容】	配合實務作業需要，增訂相關內容。
一四十一	實際申購價金：指本基金上市日（含當日）後，經理公司於每一營業日依下列公式所計算申購人申購日之實際應給付金額。 公式：每一申購基數所表彰之受益權單位 *（申購日本基金淨資產價值 ÷ 申購日本基金受益憑證發行在外受益權單位數）		【範本無相關內容】	配合實務作業需要，增訂相關內容。

條項款	群益台灣 ESG 低碳 50ETF 證券投資信託基金	條項款	開放式股票型基金證券投資信託契約範本	說明
一四十二	<u>實際申購總價金：指本基金上市日(含當日)後，依實際申購價金加計經理公司訂定之申購交易費及申購手續費後，由經理公司於申購日次一營業日臺灣證券交易所開盤前計算出申購人實際應給付之總金額。前述申購交易費及申購手續費之計算標準，依最新公開說明書規定辦理。</u>		【範本無相關內容】	配合實務作業需要，增訂相關內容。
一四十三	<u>申購總價金差額：指實際申購總價金扣減預收申購總價金之數額。如計算後為正數時，申購人應依處理準則規定方式於時限內給付申購總價金差額予經理公司；如計算後為負數時，經理公司應依處理準則規定方式於時限內給付申購總價金差額予申購人。</u>		【範本無相關內容】	配合實務作業需要，增訂相關內容。
一四十四	<u>買回總價金：指本基金上市並開放買回後，經理公司於每一營業日所計算出受益人買回日之實際買回總價金。其計算方式依最新公開說明書規定辦理。</u>		【範本無相關內容】	配合實務作業需要，增訂相關內容。
一四十六	<u>收益分配權最後交易日：本基金為收益分配，訂定收益分配權最後交易日，在該日之後於交易市場買入或申購之受益權單位，不具當期收益分配之權利。</u>		【範本無相關內容】	配合實務作業需要，增訂相關內容。
二一	本基金為 <u>指數股票型</u> 基金，定名為 <u>群益台灣 ESG 低碳 50ETF 證券投資信託基金</u> 。	二一	本基金為 <u>股票型之開放式</u> 基金，定名為 <u>(經理公司簡稱)(基金名稱)</u> 證券投資信託基金。	明訂本基金類型及基金名稱。
二二	本基金之存續期間為不定期限；本契約終止時，本基金存續期間即為屆滿。	二二	本基金之存續期間為不定期限；本契約終止時，本基金存續期間即為屆滿。 <u>或本基金之存續期間為</u> ； <u>本基金存續期間屆滿或有本契約應終止情事時，本契約即為終止。</u>	本基金存續期間為不定期限，刪除部份內容。
三	本基金 <u>募集額度</u>	三	本基金 <u>總面額</u>	配合實務作業需要，修訂相關內容。
三一	本基金首次 <u>募集金額</u> 最低為新臺幣 <u>貳億元</u> 。 <u>本基金成立日(不含當日)前募集金額之計算係按本契約第五條第一項第二款及第三款規定辦理</u> ，每受益權單位面額為新臺幣 <u>壹拾伍元</u> 。	三一	本基金首次 <u>淨發行總面額</u> 最低為新臺幣 <u>元(不得低於新臺幣參億元)</u> 。每受益權單位面額為新臺幣 <u>壹拾元</u> 。	明訂本基金最低首次募集金額及受益權單位之面額及總數。
三二	本基金經金管會 <u>申報生效募集</u> 後，除法令另有規定外，應於 <u>申報生效</u> 通知函送達日起六個月內開始募集，自募集日起三十日內應募足前項規定之最低 <u>募集金額</u> 。在上開期間內募集之受益憑證 <u>募集金額</u> 已達最低 <u>募集金額</u> ，本基金於上開期間屆滿後，仍得繼續發行受益憑證銷售之。募足首次最低 <u>募集金額</u> 後，經理公司應檢具清冊(包括受益憑證申購人姓名、受益權單位數及金額)及相關書件向金管會申報。	三二	本基金經金管會 <u>申請核准或</u> 申報生效後，除法令另有規定外，應於 <u>申請核准或</u> 申報生效通知函送達日起六個月內開始募集，自 <u>開始</u> 募集日起三十日內應募足前項規定之最低 <u>淨發行總面額</u> 。在上開期間內募集之受益憑證 <u>淨發行總面額</u> 已達最低 <u>淨發行總面額</u> ，本基金於上開期間屆滿後，仍得繼續發行受益憑證銷售之。募足首次最低 <u>淨發行總面額</u> 後，經理公司應檢具清冊(包括受益憑證申購人姓名、受益權單位數及金額)及相關書件向金管會申報。	配合實務作業需要，修訂相關內容。
四一	經理公司發行受益憑證，應經金管會 <u>申報生效</u> 後，於開始募集前於日報或依金管會所指定之方式辦理公告。本基金成立前，不得發行受益憑證，本基金受益憑證發行日至遲不得超過自本基金成立日起算三十日。	四一	經理公司發行受益憑證，應經金管會之 <u>申請核准或</u> 申報生效後，於開始募集前於日報或依金管會所指定之方式辦理公告。本基金成立前，不得發行受益憑證，本基金受益憑證發行日至遲不得超過自本基金成立日起算三十日。	配合實務作業需要，修訂相關內容。

條項款	群益台灣 ESG 低碳 50ETF 證券投資信託基金	條項款	開放式股票型基金證券投資信託契約範本	說明
四二	受益憑證表彰受益權，每一受益憑證所表彰之受益權單位數，以四捨五入之方式計算至個位數。	四二	受益憑證表彰受益權，每一受益憑證所表彰之受益權單位數，以四捨五入之方式計算至小數點以下第 位。受益人得請求分割受益憑證，但分割後換發之每一受益憑證，其所表彰之受益權單位數不得低於 單位。	1. 本基金係採無實體受益憑證發行，故無實體憑證分割作業。 2. 明訂受益單位數之計算位數。
四三	本基金受益憑證為記名式，採無實體發行，不印製實體受益憑證。	四三	本基金受益憑證為記名式。	本基金受益憑證採無實體發行，爰修訂相關內容。
	【刪除本項次】	四七	本基金除採無實體發行者，應依第十項規定辦理外，經理公司應於本基金成立日起三十日內依金管會規定格式及應記載事項，製作實體受益憑證，並經基金保管機構簽署後發行。	配合本基金受益憑證採無實體發行，刪除相關內容；其後項次調整。
	【刪除本項次】	四八	受益憑證應編號，並應記載證券投資信託基金管理辦法規定應記載之事項。	配合本基金受益憑證採無實體發行，刪除相關內容。
四七	本基金受益憑證發行日後，經理公司應於基金保管機構收足申購價金之日起，於七個營業日內以帳簿劃撥方式交付受益憑證予申購人。本基金受益憑證上市日後，經理公司應於基金保管機構收足申購人之實際申購總價金及其他依本契約應給付款項之日起，於七個營業日內以帳簿劃撥方式交付受益憑證予申購人，且本基金受益憑證之撥(交)付作業應配合以經理公司所在地之銀行營業日(銀行業週末補行上班日除外)為準。但若申購人繳付之預收申購總價金、申購總價金差額或其他依本契約規定應付款項未於處理準則規定期限內交付足額予本基金或存入相關帳戶，應視為該申購失敗，經理公司即不發行交付受益憑證予申購人。	四九	本基金受益憑證發行日後，經理公司應於基金保管機構收足申購價金之日起，於七個營業日內依規定製作並交付受益憑證予申購人。	本基金受益憑證採無實體發行，並以帳簿劃撥方式交付受益憑證，修正相關內容。
四八	本基金受益憑證以無實體發行，應依下列規定辦理：	四十	本基金受益憑證以無實體發行時，應依下列規定辦理：	配合本基金受益憑證採無實體發行，修訂相關內容。
四八五	於本基金上市前，經理公司應將受益人資料送交證券集中保管事業登錄。	四十五	經理公司應將受益人資料送交證券集中保管事業登錄。	配合實務作業需要，修訂相關內容。
四八六	受益人向經理公司、基金銷售機構或參與證券商所為之申購，其受益憑證係登載於其本人開設於證券商之保管劃撥帳戶；惟若受益人係委託基金銷售機構之特定金錢信託專戶或以財富管理專戶名義所為之申購，其受益憑證得登載於該專戶開設於證券集中保管事業之保管劃撥帳戶下之登錄帳戶。	四十六	受益人向經理公司或基金銷售機構所為之申購，其受益憑證係登載於經理公司開設於證券集中保管事業之保管劃撥帳戶下之登錄專戶，或得指定其本人開設於經理公司或證券商之保管劃撥帳戶。登載於登錄專戶下者，其後請求買回，僅得向經理公司或其委任之基金銷售機構為之。	配合實務作業需要，修訂相關內容。
四八七	受益人向參與證券商所為之申購或買回、本基金上市日後之受益憑證買賣，悉依臺灣證券交易所所訂相關辦法之規定辦理。	四十七	受益人向往來證券商所為之申購或買回，悉依證券集中保管事業所訂相關辦法之規定辦理。	配合實務作業需要，修訂相關內容。

條項款	群益台灣 ESG 低碳 50ETF 證券投資信託基金	條項款	開放式股票型基金證券投資信託契約範本	說明
四九	其他受益憑證事務之處理，依 <u>同業公會</u> 「受益憑證事務處理規則」規定辦理。	四十一	其他受益憑證事務之處理，依「受益憑證事務處理規則」規定辦理。	為與本基金之「受益憑證申購暨買回作業處理準則」進行區隔，增訂機關名稱。
五	<u>本基金成立前</u> 之申購及 <u>成立後上市前</u> 之交易限制	五	<u>受益權單位</u> 之申購	配合實務作業需要，修訂相關內容。
五一	<u>本基金成立日（不含當日）前</u> 之申購，應符合下列規定：		【範本無相關內容】	配合實務作業需要，增訂相關內容；其後項次調整。
五一	<u>二</u> 本基金成立日前（不含當日），每受益權單位之發行價格為新臺幣壹拾伍元。	五二	<u>二</u> <u>本基金每受益權單位之發行價格如下：</u> <u>二</u> 本基金成立日前（不含當日），每受益權單位之發行價格為新臺幣壹拾元。 <u>二</u> <u>本基金成立日起，每受益權單位之發行價格為申購日當日每受益權單位淨資產價值。</u>	配合實務作業需要，修訂相關內容。
五一	<u>四</u> 本基金受益憑證申購手續費不列入本基金資產，每受益權單位之申購手續費最高不得超過發行價格之百分之 <u>二（2%）</u> 。本基金申購手續費依最新公開說明書規定。	五四	本基金受益憑證申購手續費不列入本基金資產，每受益權單位之申購手續費最高不得超過發行價格之百分之_____。本基金申購手續費依最新公開說明書規定。	明訂本基金之申購手續費上限。
五一	<u>五</u> 經理公司得 <u>自行銷售或委任基金銷售機構</u> ，辦理基金銷售業務。 <u>對於投資人之適格條件及風險預告內容等作業程序，應依同業公會「證券投資信託基金募集發行銷售及其申購或買回作業程序」規定辦理。</u>	五五	經理公司得委任基金銷售機構，辦理基金銷售業務。	因應本基金之特性及實際業務需要，修訂相關內容。
五一	<u>六</u> 經理公司應依本基金之特性，訂定其受理本基金申購申請之截止時間，除能證明投資人係於受理截止時間前提出申購申請者外，逾時申請應視為次一營業日之交易。受理申購申請之截止時間，經理公司應確實嚴格執行，並應將該資訊載明於公開說明書、相關銷售文件或經理公司網站。申購人應於申購當日將基金申購書件交付經理公司 <u>並由</u> 申購人將申購價金直接匯撥至基金專戶。申購人透過 <u>基金銷售機構</u> 以特定金錢信託方式申購基金，應於申購當日將申請書件及申購價金交付 <u>基金銷售機構</u> 。但 <u>申購人</u> 以特定金錢信託方式申購基金，或於申購當日透過金融機構帳戶扣繳申購 <u>價金</u> 時，金融機構如於受理申購或扣款之次一營業日上午十時前將申購價金匯撥基金專戶者， <u>或該等機構因依銀行法第四十七條之三設立之金融資訊服務事業跨行網路系統之不可抗力情事致申購款項未於受理申購或扣款之次一營業日上午十時前匯撥至基金專戶者，則應以金融機構受理申購或扣款之日作為申購日</u> 。受益人申請以經理公司 <u>其它基金轉申購</u> 本基金的時，經理公司應以該買回 <u>價金</u> 實際轉入本基金的專戶時當日 <u>作為申購日，且應於本基金成立日（不含當日）前已轉入基金專戶者為限</u> 。	五六	經理公司應依本基金之特性，訂定其受理本基金申購申請之截止時間，除能證明投資人係於受理截止時間前提出申購申請者外，逾時申請應視為次一營業日之交易。受理申購申請之截止時間，經理公司應確實嚴格執行，並應將該資訊載明於公開說明書、相關銷售文件或經理公司網站。申購人應於申購當日將基金申購書件 <u>併回申購價金</u> 交付經理公司 <u>或</u> 申購人將申購價金直接匯撥至基金 <u>帳戶</u> 。投資人透過特定金錢信託方式申購基金，應於申購當日將申請書件及申購價金交付 <u>銀行或證券商</u> 。 <u>經理公司應以申購人申購價金進入基金帳戶當日淨值為計算標準，計算申購單位數。但投資人以特定金錢信託方式申購基金，或於申購當日透過金融機構帳戶扣繳申購款項時，金融機構如於受理申購或扣款之次一營業日上午十時前將申購價金匯撥基金專戶者，亦以申購當日淨值計算申購單位數</u> 。受益人申請於經理公司 <u>不同基金之轉申購</u> ，經理公司應以該買回 <u>價款</u> 實際轉入 <u>所申購</u> 基金專戶時當日之淨值為計價標準，計算所得申購之單位數。	依據「證券投資信託基金募集發行銷售及其申購或買回作業程序」第18條規定，及配合實務作業需要，修訂相關內容。
五一	<u>八</u> 申購人向經理公司或基金銷售機構申購者，每次申購之最低發行價額為新臺幣 <u>壹萬伍仟元整或其整倍數</u> 。	五八	<u>自募集日起_____日內</u> ，申購人每次申購之最低發行價額為新臺幣_____元整， <u>前開期間之後，依最新公開說明書之規定辦理</u> 。	明訂本基金成立日前，申購之最低發行價額。

條項款	群益台灣 ESG 低碳 50ETF 證券投資信託基金	條項款	開放式股票型基金證券投資信託契約範本	說明
五二	<u>本基金自成立日起至上市日前一個營業日止，經理公司或所委任之基金銷售機構不接受本基金受益權單位之申購。</u>		【範本無相關內容】	配合實務作業需要，增訂相關內容。
	【刪除本條次】	六	<u>本基金受益憑證之簽證</u>	配合本基金受益憑證將採無實體發行，無需辦理簽證，刪除相關內容；其後條次調整。
	【刪除本項次】	六一	<u>發行實體受益憑證，應經簽證。</u>	配合本基金受益憑證將採無實體發行，刪除相關內容。
	【刪除本項次】	六二	<u>本基金受益憑證之簽證事項，準用「公開發行公司發行股票及公司債券簽證規則」規定。</u>	
六	<u>申購基數與買回基數</u>		【範本無相關內容】	配合實務作業需要，增訂相關內容；其後條次調整。
六一	<u>本基金之申購基數或買回基數，依最新公開說明書之規定辦理。</u>		【範本無相關內容】	配合實務作業需要，增訂相關內容。
六二	<u>每一申購基數或買回基數所代表之受益權單位數，於任一營業日之淨資產總值，應相等於本契約第二十二條規定計算之每受益權單位淨資產價值乘以每申購基數或買回基數所代表之受益權單位數。</u>		【範本無相關內容】	配合實務作業需要，增訂相關內容。
六三	<u>經理公司認為有必要時，得經金管會核准後，調整本基金申購基數及買回基數所代表之受益權單位數。</u>		【範本無相關內容】	配合實務作業需要，增訂相關內容。
七	<u>本基金上市日起受益權單位之申購</u>		【範本無相關內容】	配合實務作業需要，增訂相關內容；其後條次調整。
七一	<u>經理公司自本基金上市日之前一營業日起，每一營業日於本基金淨資產價值結算完成後，訂定並公告本基金次一營業日之「現金申購買回清單」。前述公告，應於經理公司網站公告之。</u>		【範本無相關內容】	配合實務作業需要，增訂相關內容。
七二	<u>本基金上市日起，申購人得於任一營業日委託參與證券商依本契約及處理準則規定之程序，向經理公司提出申購申請，參與證券商亦得自行提出申購申請。經理公司對於是否接受申請有決定權，惟經理公司如不接受申購申請，應依處理準則規定辦理。</u>		【範本無相關內容】	配合實務作業需要，增訂相關內容。
七三	<u>申購人應按經理公司每一營業日之「現金申購買回清單」內每現金申購基數約當市值乘以申購基數或其整倍數之金額，加計申購手續費後，給付預收申購總價金並匯入指定專戶辦理申購。</u>		【範本無相關內容】	配合實務作業需要，增訂相關內容。
七四	<u>申購人應支付之實際申購總價金，係依實際申購價金加計經理公司訂定之申購交易費及申購手續費後，由經理公司於申購日次一營業日計算出申購人實際應給付之總金額。</u>		【範本無相關內容】	配合實務作業需要，增訂相關內容。

條款	群益台灣 ESG 低碳 50ETF 證券投資信託基金	條款	開放式股票型基金證券投資信託契約範本	說明
七五	<u>經理公司應計算實際申購總價金扣減預收申購總價金之申購總價金差額，若計算後為正數時，申購人應依處理準則規定方式於時限內給付申購總價金差額予經理公司，始完成申購程序；若計算後為負數時，經理公司應依處理準則規定方式於時限內給付申購總價金差額予申購人。</u>		【範本無相關內容】	配合實務作業需要，增訂相關內容。
七六	<u>經理公司就每一申購得收取申購手續費，本基金每一申購基數之申購手續費最高不得超過本基金每現金申購基數約當市值之百分之二（2%）。申購手續費不計入本基金資產，並依最新公開說明書規定辦理。</u>		【範本無相關內容】	配合實務作業需要，增訂相關內容。
七七	<u>申購人提出申購申請後，應於處理準則規定之期限內交付完整申購申請文件、預收申購總價金、申購總價金差額及其他依本契約或處理準則規定應給付之款項，否則視為申購失敗。經理公司應依處理準則規定，自申購失敗之申購人於申購日給付之預收申購總價金中，扣除行政管理費、匯費及其他依本契約或處理準則規定應由申購人負擔之款項後，指示基金保管機構於次一營業日起十個營業日內，無息退回申購人之原匯款帳戶內。行政處理費計入本基金資產，惟經經理公司同意免除者，不在此限。其給付標準應依最新公開說明書規定辦理。</u>		【範本無相關內容】	配合實務作業需要，增訂相關內容。
七八	<u>申購人向經理公司提出申購申請，於處理準則規定之期限後，除經經理公司同意者外，不得撤銷該申購之申請。</u>		【範本無相關內容】	配合實務作業需要，增訂相關內容。
七九	<u>本基金申購之程序、作業流程及相關事項，除本契約另有規定外，應依處理準則規定辦理。</u>		【範本無相關內容】	配合實務作業需要，增訂相關內容。
八	<u>本基金之成立、不成立與本基金受益憑證之上市、終止上市</u>	七	本基金之成立與不成立	配合實務作業需要，修訂相關內容。
八一	本基金之成立條件，為依本契約第三條第二項之規定，於開始募集日起三十天內募足最低 <u>募集金額</u> 新臺幣 <u>貳億</u> 元整。	七一	本基金之成立條件，為依本契約第三條第二項之規定，於開始募集日起三十天內募足最低 <u>淨發行總面額</u> 新臺幣_____元整。	明訂本基金之成立下限，並配合實務作業需要，修訂相關內容。
八四	本基金不成立時，經理公司、 <u>基金銷售機構</u> 及基金保管機構除不得請求報酬外，為本基金支付之一切費用應由經理公司、 <u>基金銷售機構</u> 及基金保管機構各自負擔，但退還申購價金及其利息之掛號郵費或匯費由經理公司負擔。	七四	本基金不成立時，經理公司及基金保管機構除不得請求報酬外，為本基金支付之一切費用應由經理公司及基金保管機構各自負擔，但退還申購價金及其利息之掛號郵費或匯費由經理公司負擔。	配合實務作業需要，修訂相關內容。
八五	<u>經理公司於本基金募足最低募集金額，並報經金管會核備成立後，應依法令及臺灣證券交易所規定，向臺灣證券交易所申請本基金於證券交易市場上市。本基金受益憑證上市首日競價買賣之價格，以上市前一營業日本基金每受益權單位淨資產價值為參考基準，並依臺灣證券交易所規定辦理。本基金受益憑證上市後，經理公司得委託事務代理機構處理受益憑證事務相關事宜。</u>		【範本無相關內容】	配合實務作業需要，增訂相關內容。
八六	<u>本基金受益憑證之上市買賣，應依臺灣證券交易所規定辦理。</u>		【範本無相關內容】	配合實務作業需要，增訂相關內容。

條項款	群益台灣 ESG 低碳 50ETF 證券投資信託基金	條項款	開放式股票型基金證券投資信託契約範本	說明
八七	本基金有下列情形之一者，終止上市：		【範本無相關內容】	配合本契約條件條次調整，及實務作業需要，增訂相關內容。
八七一	依本契約第二十五條規定終止本契約時；			
八七二	本基金有臺灣證券交易所規定之終止上市事由，經臺灣證券交易所向金管會申請核准終止上市。			
九一	本基金受益憑證於上市前，除因繼承或其他法定原因移轉外，不得轉讓。本基金上市後，除依本契約第二十五條規定終止本契約、第二十六條規定辦理清算及金管會另有規定外，僅得於證券交易市場依臺灣證券交易所所有關規定公開買賣。但有證券交易法第一百五十條但書規定之情事者，其轉讓方式依相關規定辦理。	八一	本基金受益憑證發行日前， <u>申購受益憑證之受益人留存聯或繳納申購價金憑證</u> ，除因繼承或其他法定原因移轉外，不得轉讓。	配合本契約條件條次調整，及實務作業需要，修訂相關內容。
九二	受益憑證之轉讓，非將受讓人姓名或名稱、住所或居所登載於證券集中保管事業帳簿，並通知經理公司或其指定之事務代理機構，不得對抗經理公司或基金保管機構。	八二	受益憑證之轉讓，非將受讓人之姓名或名稱記載於受益憑證，並將受讓人姓名或名稱、住所或居所記載於受益人名簿，不得對抗經理公司或基金保管機構。	本基金受益憑證採無實體發行，並配合實務作業需要修訂相關內容。
	【刪除本項次】	八三	受益憑證為有價證券，得由受益人背書交付自由轉讓。受益憑證得分割轉讓，但分割轉讓後換發之每一受益憑證，其所表彰之受益權單位數不得低於_____單位。	本基金採無實體發行，受益人不得申請領回實體受益憑證，刪除相關內容。
九三	有關受益憑證之轉讓，依同業公會「受益憑證事務處理規則」、「證券交易法」及相關法令規定辦理。	八四	有關受益憑證之轉讓，依「受益憑證事務處理規則」及相關法令規定辦理。	1. 為與本基金之「受益憑證申購暨買回作業處理準則」進行區隔，增訂機關名稱。 2. 配合實務作業需要，修訂相關內容。
十一	本基金全部資產應獨立於經理公司及基金保管機構自有資產之外，並由基金保管機構本於信託關係，依經理公司之運用指示從事保管、處分、收付本基金之資產。本基金資產應以「中國信託商業銀行受託保管群益台灣 ESG 低碳 50ETF 證券投資信託基金專戶」名義，經金管會申報生效後登記之，並得簡稱為「群益台灣 ESG 低碳 50ETF 基金專戶」。	九一	本基金全部資產應獨立於經理公司及基金保管機構自有資產之外，並由基金保管機構本於信託關係，依經理公司之運用指示從事保管、處分、收付本基金之資產。本基金資產應以「_____受託保管_____證券投資信託基金專戶」名義，經金管會申請核准或申報生效後登記之，並得簡稱為「_____基金專戶」。	明訂本基金專戶名稱。
十一四一	受益人申購受益權單位所給付之資產(申購手續費除外)。	九四一	申購受益權單位之發行價額。	配合實務作業需要，修訂相關內容；其後款次調整。
	【刪除本款次】	九四二	發行價額所生之孳息。	
十一四三	以前述第一款及第二款資產所生之孳息、所衍生之證券權益及資本利得。	九四五	以本基金購入之資產之孳息及資本利得。	
十一四六	買回費用(不含經理公司收取之買回手續費)。	九四七	買回費用(不含委任銷售機構收取之買回收件手續費)。	
十一四七	申購交易費及買回交易費。		【範本無相關內容】	
十一四八	申購失敗行政處理費及買回失敗行政處理費。		【範本無相關內容】	

條項款	群益台灣ESG低碳50ETF證券投資信託基金	條項款	開放式股票型基金證券投資信託契約範本	說明
十一	一 依本契約規定運用本基金所生之經紀商佣金、交易手續費等直接成本及必要費用；包括但不限於為完成基金投資標的之交易或交割費用、由股務代理機構、證券交易所或政府等其他機構或第三人所收取之費用，及基金保管機構得為履行本契約之義務，透過票券集中保管事業、中央登錄公債、證券交易所、結算機構、 <u>金融機構</u> 間匯款及結算系統、一般通訊系統等機構或系統處理或保管基金相關事務所生之費用；	十一	一 依本契約規定運用本基金所生之經紀商佣金、交易手續費等直接成本及必要費用；包括但不限於為完成基金投資標的之交易或交割費用、由股務代理機構、證券交易所或政府等其他機構或第三人所收取之費用及基金保管機構得為履行本契約之義務，透過票券集中保管事業、中央登錄公債、證券交易所、結算機構、 <u>銀行</u> 間匯款及結算系統、一般通訊系統等機構或系統處理或保管基金相關事務所生之費用；	配合第一條第二十四項之定義所述，及實務作業需要，酌作內容修正。
十一	三 依本契約第十八條規定應給付經理公司與基金保管機構之報酬；	十一	三 依本契約第十六條規定應給付經理公司與基金保管機構之報酬；	配合本契約條件條次調整，修訂相關內容。
十一	四 本基金為給付受益人買回總價金或辦理有價證券交割，由經理公司依相關法令及本契約之規定向金融機構辦理短期借款所產生之利息、設定費、手續費與基金保管機構為辦理本基金短期借款事務之處理費用或其他相關費用；	十一	四 本基金為給付受益人買回價金或辦理有價證券交割，由經理公司依相關法令及本契約之規定向金融機構辦理短期借款之利息、設定費、手續費與保管機構為辦理本基金短期借款事務之處理費用或其他相關費用；	配合第一條第四項之定義所述，及實務作業需要，酌作內容修正。
十一	五 <u>指數授權相關費用(包括但不限於指數編製費、指數服務管理費、指數授權費、指數資料使用授權費及指數維護費)及其衍生之稅捐；</u>		【範本無相關內容】	配合實務作業需要，增訂相關內容；其後款次調整。
十一	六 <u>於臺灣證券交易所上市之相關費用(包括但不限於上市費及年費)；</u>		【範本無相關內容】	配合實務作業需要，增訂相關內容。
十一	八 除經理公司或基金保管機構有故意或未盡善良管理人之注意外，經理公司為經理本基金或基金保管機構為保管、處分、辦理本基金短期借款及收付本基金資產，對任何人為訴訟上或非訴訟上之請求所發生之一切費用(包括但不限於律師費)，未由第三人負擔者，或經理公司依本契約第十三條第十二項規定，或基金保管機構依本契約第十四條第四項、第十項及第十一項規定代為追償之費用(包括但不限於律師費)，未由被追償人負擔者；	十一	六 除經理公司或基金保管機構有故意或未盡善良管理人之注意外，經理公司為經理本基金或基金保管機構為保管、處分、辦理本基金短期借款及收付本基金資產，對任何人為訴訟上或非訴訟上之請求所發生之一切費用(包括但不限於律師費)，未由第三人負擔者，或經理公司依本契約第十二條第十二項規定，或基金保管機構依本契約第十三條第四項、第十項及第十一項規定代為追償之費用(包括但不限於律師費)，未由被追償人負擔者；	配合本契約條件項次調整，修訂相關內容。
十一	十 本基金清算時所生之一切費用；但因本契約第二十五條第一項第五款之事由終止契約時之清算費用，由經理公司負擔。	十一	八 本基金清算時所生之一切費用；但因本契約第二十四條第一項第(五)款之事由終止契約時之清算費用，由經理公司負擔。	配合本契約條件條次調整，修訂相關內容。
十一	二 本基金任一曆日淨資產價值低於新臺幣參億元時，除前項第一款至第六款所列出支及費用仍由本基金負擔外，其它支出及費用均由經理公司負擔。	十一	二 本基金任一曆日淨資產價值低於新臺幣參億元時，除前項第(一)款至第(四)款所列出支及費用仍由本基金負擔外，其它支出及費用均由經理公司負擔。	配合本契約條件款次調整，及實務作業需要，修訂相關內容。
十一	三 除本條第一項及第二項所列出支及費用應由本基金負擔外，經理公司或基金保管機構就本基金事項所發生之其他一切支出及費用，均由經理公司或基金保管機構自行負擔。	十一	三 除本條第一、二項所列出支及費用應由本基金負擔外，經理公司或基金保管機構就本基金事項所發生之其他一切支出及費用，均由經理公司或基金保管機構自行負擔。	酌作內容調整。
十一	二 受益人得於經理公司、基金銷售機構或參與證券商之營業時間內，請求閱覽本契約最新修訂本，並得索取下列資料：	十一	二 受益人得於經理公司或基金銷售機構之營業時間內，請求閱覽本契約最新修訂本，並得索取下列資料：	配合實務作業需要，修訂相關內容。
十一	二 一 本契約之最新修訂本影本。經理公司、基金銷售機構或參與證券商得收取工本費。	十一	二 一 本契約之最新修訂本影本。經理公司或基金銷售機構得收取工本費。	配合實務作業需要，修訂相關內容。

條項款	群益台灣 ESG 低碳 50ETF 證券投資信託基金	條項款	開放式股票型基金證券投資信託契約範本	說明
十二三	經理公司 <u>年度財務報告</u> 及本基金之最近期經會計師查核簽證或核閱之財務報告。	十二三	經理公司及本基金之最近期經會計師查核簽證或核閱之財務報告。	配合實務作業需要，修訂相關內容。
十三一	經理公司應依現行有關法令、本契約及 <u>參與契約</u> 之規定暨金管會之指示，並以善良管理人之注意義務及忠實義務經理本基金，除本契約另有規定外，不得為自己、其代理人、代表人、受僱人或任何第三人謀取利益。其代理人、代表人或受僱人履行本契約規定之義務，有故意或過失時，經理公司應與自己之故意或過失，負同一責任。經理公司因故意或過失違反法令或本契約約定，致生損害於本基金之資產者，經理公司應對本基金負損害賠償責任。	十三一	經理公司應依現行有關法令、本契約之規定暨金管會之指示，並以善良管理人之注意義務及忠實義務經理本基金，除本契約另有規定外，不得為自己、其代理人、代表人、受僱人或任何第三人謀取利益。其代理人、代表人或受僱人履行本契約規定之義務，有故意或過失時，經理公司應與自己之故意或過失，負同一責任。經理公司因故意或過失違反法令或本契約約定，致生損害於本基金之資產者，經理公司應對本基金負損害賠償責任。	配合實務作業需要，修訂相關內容。
十三五	經理公司如認為基金保管機構或 <u>參與證券商</u> 違反本契約或有關法令規定，或有違反之虞時，應即報金管會。	十三五	經理公司如認為基金保管機構違反本契約或有關法令規定，或有違反之虞時，應即報金管會。	配合實務作業需要，修訂相關內容。
十三六	經理公司應於本基金開始募集三日前，及公開說明書更新或修正後三日內，將公開說明書電子檔案向金管會指定之資訊申報網站進行傳輸。	十三六	經理公司應於本基金開始募集三日前，或 <u>追加募集生效函送達之日起三日內</u> ，及公開說明書更新或修正後三日內，將公開說明書電子檔案向金管會指定之資訊申報網站進行傳輸。	配合投資國內指數股票型無募集額度上限，修訂相關內容。
十三七	經理公司、基金銷售機構或 <u>參與證券商</u> 應於申購人交付 <u>現金</u> 申購申請書且完成申購價金或 <u>預收申購總價金</u> 之給付前，交付簡式公開說明書，並應依申購人之要求，提供 <u>公開說明書</u> 。前述簡式公開說明書或公開說明書之取得，如申購方式係採電子交易或經申購人以書面同意者，得採電子郵件傳送方式提供予申購人或由申購人自行下載取得，並於本基金之銷售文件及廣告內，標明已備有公開說明書及可供索閱之處所或可供查閱之方式。公開說明書之內容如有虛偽或隱匿情事者，應由經理公司及其負責人與其他在公開說明書上簽章者，依法負責。	十三七	經理公司或基金銷售機構應於申購人交付申購申請書且完成申購價金之給付前，交付簡式公開說明書，並於本基金之銷售文件及廣告內，標明已備有公開說明書與簡式公開說明書及可供索閱之處所。公開說明書之內容如有虛偽或隱匿情事者，應由經理公司及其負責人與其他在公開說明書上簽章者，依法負責。	配合「證券投資信託基金募集發行銷售及其申購或買回作業程序」規定，明訂公開說明書之交付方式；及配合實務作業需要，修訂相關內容。
十三八	經理公司必要時得修正公開說明書，並公告之，下列 <u>第三款</u> 至 <u>第五款</u> 向同業公會申報外，其餘款項應向金管會報備：	十三八	經理公司必要時得修正公開說明書，並公告之，下列 <u>第二款</u> 至 <u>第四款</u> 向同業公會申報外，其餘款項應向金管會報備：	配合本契約條款次調整，及實務作業需要，修訂相關內容。
十三八一	依規定無須修正本契約而增列新投資標的及其風險事項者。	十三八一	依規定無須修正 <u>證券投資信託</u> 契約而增列新投資標的及其風險事項者。	
十三八二	申購 <u>基數</u> 及 <u>買回基數</u> 。	十三八二	申購人 <u>每次申購之最低發行價額</u> 。	
十三八三	申購手續費及 <u>申購交易費</u> 。	十三八三	申購手續費。	
十三八四	買回 <u>手續費</u> 及 <u>買回交易費</u> 。	十三八四	買回費用。	
十三八五	申購失敗行政處理費及買回失敗行政處理費。	十三八	【範本無相關內容】	
十三八六	配合本契約變動修正公開說明書內容者。	十三八五	配合 <u>證券投資信託</u> 契約變動修正公開說明書內容者。	
十三八一	經理公司與基金銷售機構、參與證券商之權利義務關係應採約定辦理：		【範本無相關內容】	配合實務作業需要，增訂相關內容。

條項款	群益台灣 ESG 低碳 50ETF 證券投資信託基金	條項款	開放式股票型基金證券投資信託契約範本	說明
十三一	經理公司應與擬辦理申購及買回之參與證券商於其尚未開始辦理申購及買回前簽訂參與契約。參與契約之內容應包含符合附件一「群益台灣 ESG 低碳 50ETF 證券投資信託基金證券商參與契約重要內容」之意旨與精神之條款。經理公司與參與證券商之權利義務關係依參與契約之規定。		【範本無相關內容】	配合實務作業需要，增訂相關內容。
十三二	經理公司得依本契約第十八條規定請求本基金給付報酬，並依有關法令及本契約規定行使權利及負擔義務。經理公司對於因可歸責於基金保管機構、或證券集中保管事業、或票券集中保管事業、或參與證券商之事由致本基金及(或)受益人所受之損害不負責任，但經理公司應代為追償。	十三二	經理公司得依本契約第十六條規定請求本基金給付報酬，並依有關法令及本契約規定行使權利及負擔義務。經理公司對於因可歸責於基金保管機構之事由致本基金及(或)受益人所受之損害不負責任，但經理公司應代為追償。	配合本契約條件條次調整，及實務作業需要，修訂相關內容。
十三十	因發生本契約第二十五條第一項第二款之情事，致本契約終止，經理公司應於清算人選定前，報經金管會核准後，執行必要之程序。	十三十	因發生本契約第二十四條第一項第二款之情事，致本契約終止，經理公司應於清算人選定前，報經金管會核准後，執行必要之程序。	配合本契約條件條次調整，修訂相關內容。
十三十一	本基金得為受益人之權益，由經理公司代為處理本基金投資所得相關稅務事宜。		【範本無相關內容】	配合實務作業需要，修訂相關內容。
十四一	基金保管機構本於信託關係，受經理公司委託辦理本基金之開戶、保管、處分及收付本基金。受益人申購受益權單位所交付之現金及其他本基金之資產，應全部交付基金保管機構。	十三一	基金保管機構本於信託關係，受經理公司委託辦理本基金之開戶、保管、處分及收付本基金。受益人申購受益權單位之發行價額及其他本基金之資產，應全部交付基金保管機構。	配合實務作業需要，修訂相關內容。
十四四	基金保管機構得為履行本契約之義務，透過證券集中保管事業、票券集中保管事業、中央登錄公債、投資所在國相關證券交易所、結算機構、金融機構間匯款及結算系統、一般通訊系統等機構或系統處理或保管基金相關事務。但如有可歸責前述機構或系統之事由致本基金受損害，除基金保管機構有故意或過失者外，基金保管機構不負賠償責任，但基金保管機構應代為追償。	十三四	基金保管機構得為履行本契約之義務，透過證券集中保管事業、票券集中保管事業、中央登錄公債、投資所在國相關證券交易所、結算機構、銀行間匯款及結算系統、一般通訊系統等機構或系統處理或保管基金相關事務。但如有可歸責前述機構或系統之事由致本基金受損害，除基金保管機構有故意或過失者，基金保管機構不負賠償責任，但基金保管機構應代為追償。	配合本契約第 1 條第 24 項之定義所述，酌作內容修正。
十四五	基金保管機構得依證券投資信託及顧問法及其他相關法令之規定，複委任證券集中保管事業或票券集中保管事業代為保管本基金購入之有價證券或證券相關商品並履行本契約之義務，有關費用由基金保管機構負擔。	十三五	基金保管機構得依證券投資信託及顧問法及其他相關法令之規定，複委任證券集中保管事業代為保管本基金購入之有價證券或證券相關商品並履行本契約之義務，有關費用由基金保管機構負擔。	配合第 1 條第 23 項之定義所述，酌作內容修正。
十四七	依經理公司指示而為下列行為： 1. 因投資決策所需之投資組合調整。 2. 為從事證券相關商品交易所需之保證金帳戶調整或支付權利金。 3. 給付依本契約第十二條約定應由本基金負擔之款項。 4. 給付依本契約應分配予受益人之可分配收益。 5. 給付受益人買回其受益憑證之買回總價金。	十三七	依經理公司指示而為下列行為： (1) 因投資決策所需之投資組合調整。 (2) 為從事證券相關商品交易所需之保證金帳戶調整或支付權利金。 (3) 給付依本契約第十條約定應由本基金負擔之款項。 (4) 給付依本契約應分配予受益人之可分配收益。 (5) 給付受益人買回其受益憑證之買回價金。	配合本契約條件條次調整，及實務作業需要，修訂相關內容。

條項款	群益台灣 ESG 低碳 50ETF 證券投資信託基金	條項款	開放式股票型基金證券投資信託契約範本	說明
十四一	基金保管機構得依本契約第十八條規定請求本基金給付報酬，並依有關法令、本契約及處理準則規定行使權利及負擔義務。基金保管機構對於因可歸責於經理公司或經理公司委任或複委任之第三人之事由，致本基金所受之損害不負責任，但基金保管機構應代為追償。	十三一	基金保管機構得依本契約第十六條規定請求本基金給付報酬，並依有關法令及本契約規定行使權利及負擔義務。基金保管機構對於因可歸責於經理公司或經理公司委任或複委任之第三人之事由，致本基金所受之損害不負責任，但基金保管機構應代為追償。	配合本契約條件條次調整，及實務作業需要，修訂相關內容。
十五	指數授權契約重要內容		【範本無相關內容】	本基金為指數股票型基金，配合本契約第 1 條第 31 項定義所述，增訂指數授權契約重要內容。
十一五	本基金所使用之標的指數，即「臺灣指數公司特選臺灣 ESG 低碳 50 指數 (TIP Customized Taiwan ESG Low Carbon 50 Index)」，係由臺灣指數股份有限公司（以下簡稱指數提供者）所編製及計算，指數提供者並與經理公司簽訂指數授權契約，授權本基金使用標的指數及標的指數之名稱。		【範本無相關內容】	增訂指數授權契約重要內容。
十二五	指數授權契約於授權期間內，所同意之重要內容概述如下：		【範本無相關內容】	增訂指數授權契約重要內容。
十二五	授權內容 指數提供者授權經理公司依指數授權契約之規定，於中華民國境內獨家使用標的指數及其名稱，以發行、推廣及行銷本基金及處理相關事務。		【範本無相關內容】	增訂指數授權契約重要內容。
十二五	授權期間 除依指數授權契約條款提前終止外，指數授權契約之有效期間為自生效日起為三年。除任一方於指數授權契約有效期間屆滿之六個月前以書面通知他方不再續約外，指數授權契約效期屆滿時依相同條款自動續約一年，續約期滿時亦同。		【範本無相關內容】	增訂指數授權契約重要內容。
十二五	指數授權相關費用 1. 指數編製費：於指數授權契約生效日起支付一次性指數編製費新臺幣 200,000 元。 2. 指數服務管理費及指數授權費：自本基金上市日起，於每曆季季末按下列項目合計之總金額支付，不足一曆季者，則按實際日數比例計算之： (1) 該曆季日平均基金淨資產價值之百分之零點零零八七五 (0.00875%) 為指數授權費；及 (2) 每曆季指數服務管理費新臺幣 37,500 元； (3) 每曆季指數授權費新臺幣 75,000 元。 3. 自指數授權契約生效日起每屆滿一週年後六十日內，指數提供者得以書面通知經理公司調漲前述指數服務管理費及指數授權費，但每年之漲幅以前一週年之百分之二十 (20%) 為限。經理公司得於收受前述書面通知後六十日內以書面通知指數提供者後終止指數授權契約。		【範本無相關內容】	增訂指數授權契約重要內容。

條款	群益台灣 ESG 低碳 50ETF 證券投資信託基金	條款	開放式股票型基金證券投資信託契約範本	說明
十二 五	<p><u>指數授權契約終止相關事宜</u></p> <p>1. 經理公司違反指數授權契約且未於期限內補正者，指數提供者得以書面通知經理公司後立即終止指數授權契約。</p> <p>2. 經理公司經主管機關或自律機構認定違反重大法令或規則。</p> <p>3. 指數提供者停止計算及發布指數，且未提供替代指數或雖已提供替代指數但經理公司未於期限內決定使用該替代指數者，則經理公司或指數提供者均得以書面通知他方後立即終止指數授權契約。</p>		【範本無相關內容】	增訂指數授權契約重要內容。
十六	經理公司應以分散風險、確保基金之安全，以追隨標的指數之報酬表現為本基金投資組合管理之目標。以誠信原則及專業經營方式，將本基金投資於國內之有價證券及從事證券相關商品交易。並依下列規範進行投資：	十一 四	經理公司應以分散風險、確保基金之安全，並積極追求長期之投資利得及維持收益之安定為目標。以誠信原則及專業經營方式，將本基金投資於本國，並依下列規範進行投資：	明訂本基金之投資標的及範圍。
十六	本基金投資中華民國境內之上市或上櫃有價證券、貨幣市場工具及符合主管機關許可之證券相關商品，包括期貨及選擇權等。	十一 四	本基金投資於中華民國境內之上市上櫃股票為主。原則上，本基金自成立日起三個月後，投資於股票之總額不低於本基金淨資產價值之百分之七十（含）。	明訂本基金投資國內之投資標的及範圍；其後款次調整。
十六	為追隨標的指數績效表現及資金調度之需要，經理公司得運用本基金從事以交易人身分交易衍生自股價指數或股票之期貨、選擇權或期貨選擇權及其他經金管會核准之證券相關商品之交易，並應符合金管會「證券投資信託事業運用證券投資信託基金從事證券相關商品交易應行注意事項」及其他金管會之相關規定。如因有關法令或相關規定修正者，從其規定。	十六 四	經理公司為避險需要或增加投資效率，得運用本基金從事_____等證券相關商品之交易。	參考「證券投資信託事業運用證券投資信託基金從事證券相關商品交易應行注意事項」規定，增訂本基金可投資「證券相關商品」之內容。
十六	本基金採用完全複製法之指數化策略追隨標的指數「臺灣指數公司特選臺灣 ESG 低碳 50 指數」績效表現，於扣除各項必要費用後，儘可能達到追隨標的指數之績效表現，並兼顧控制追蹤誤差值為投資管理目標。為達成前述投資管理目標及資金調度之需要，自上市日起，本基金投資於標的指數成分證券總金額不低於本基金淨資產價值之百分之九十(90%)(含)，且經理公司得運用本基金從事前述第二款之證券相關商品交易，使投資組合之整體曝險能貼近本基金淨資產規模之百分之百(100%)。		【範本無相關內容】	明訂本基金之投資限制比例、範圍及策略。
十六	因發生本契約第二十條第三項情事，導致投資於標的指數成分證券的比重，不符前述第三款投資比例之限制者，應於事實發生之次日起三個營業日內，調整投資組合至符合前述第三款規定之比例。		【範本無相關內容】	明訂本基金之投資不符限制比例之除外情形及處理原則。
十六	因發生申購失敗或買回失敗之情事，導致投資於標的指數成分證券的比重，不符前述第三款投資比例之限制者，應於事實發生之次日起三個營業日內，調整投資組合至符合前述第三款規定之比例。		【範本無相關內容】	明訂本基金之投資不符限制比例之除外情形及處理原則。

條項款	群益台灣 ESG 低碳 50ETF 證券投資信託基金	條項款	開放式股票型基金證券投資信託契約範本	說明
十六一六	但依經理公司之專業判斷，在特殊情形下，為分散風險、確保基金安全之目的，得不受前述第三款投資比例之限制。所謂特殊情形，係指： 1. 本基金信託契約終止前一個月；或 2. 遇成分股流動性(包括但不限於成分股漲、跌停)等因素；或 3. 投資所在國發生重大政治性、經濟性且非預期之事件(如政變、戰爭、能源危機、恐怖攻擊、天災等)、國內金融市場暫停交易、重大法令政策變更(如縮小單日漲跌停幅度等)、不可抗力之等情事，致影響投資所在國之經濟發展及金融市場安定者。	十一二四	但依經理公司之專業判斷，在特殊情形下，為分散風險、確保基金安全之目的，得不受前述投資比例之限制。所謂特殊情形，係指本基金信託契約終止前一個月，或證券交易所或證券櫃檯中心發布之發行量加權股價指數有下列情形之一： 1. 最近六個營業日(不含當日)股價指數累計漲幅或跌幅達百分之十以上(含本數)。 2. 最近三十個營業日(不含當日)股價指數累計漲幅或跌幅達百分之二十以上(含本數)。	明訂本基金不受投資策略限制之適用情形。
十六一七	俟前述第六款特殊情形結束後三十個營業日內，經理公司應立即調整，以符合前述第三款之比例限制。	十一三四	俟前款特殊情形結束後三十個營業日內，經理公司應立即調整，以符合第一款之比例限制。	配合本契約條款次調整，修訂相關內容。
十六二	經理公司得以現金、存放於銀行(含基金保管機構)、從事債券附買回交易、買入短期票券或其他經金管會規定之方式保持本基金之資產，並指示基金保管機構處理。除法令另有規定外，上開資產存放之銀行、債券附買回交易交易對象及短期票券發行人、保證人、承兌人或標的物之信用評等，應符合金管會核准或認可之信用評等機構評等達一定等級以上者。	十一四二	經理公司得以現金、存放於銀行、從事債券附買回交易或買入短期票券或其他經金管會規定之方式保持本基金之資產，並指示基金保管機構處理。上開資產存放之銀行、債券附買回交易交易對象及短期票券發行人、保證人、承兌人或標的物之信用評等，應符合金管會核准或認可之信用評等機構評等達一定等級以上者。	配合實務作業需要及增訂法令規定之但書，修訂相關內容。
十六三	經理公司運用本基金為上市或上櫃有價證券投資及從事證券相關商品交易，除法令另有規定外，應委託國內證券經紀商或期貨商在集中交易市場或證券商營業處所，為現款現貨交易，並指示基金保管機構辦理交割。	十一四三	經理公司運用本基金為上市或上櫃有價證券投資，除法令另有規定外，應委託證券經紀商，在集中交易市場或證券商營業處所，為現款現貨交易，並指示基金保管機構辦理交割。	配合實務作業需要，修訂相關內容。
十六四	經理公司依前項規定委託證券經紀商或期貨商交易時，得委託與經理公司、基金保管機構有利害關係並具有證券經紀商或期貨商資格者或基金保管機構之經紀部門為之，但支付該證券經紀商或期貨商之佣金不得高於一般證券經紀商或期貨商。	十一四四	經理公司依前項規定委託證券經紀商交易時，得委託與經理公司、基金保管機構有利害關係並具有證券經紀商資格者或基金保管機構之經紀部門為之，但支付該證券經紀商之佣金不得高於一般證券經紀商。	配合實務作業需要，修訂相關內容。
	【刪除本項次】	十一四五	經理公司運用本基金為公債、公司債或金融債券投資，應以現款現貨交易為之，並指示基金保管機構辦理交割。	本基金不從事債券之投資，刪除相關內容；其後項次調整。
十五一六	不得投資於結構式利率商品、未上市、未上櫃股票或私募之有價證券。但以原股東身分認購已上市、上櫃之現金增資股票，不在此限；	十一七四一	不得投資於結構式利率商品、未上市、未上櫃股票或私募之有價證券。但以原股東身分認購已上市、上櫃之現金增資股票或經金管會核准或申報生效承銷有價證券，不在此限；	本基金不從事承銷有價證券之投資，刪除相關內容。
	【刪除本款次】	十一七四二	不得投資於未上市或未上櫃之次順位公司債及次順位金融債券；	本基金不從事債券之投資，刪除相關內容。
十五五六	不得投資於經理公司或與經理公司有利害關係之公司所發行之證券，但為符合標的指數組成內容而持有者，不在此限；	十一七四六	不得投資於經理公司或與經理公司有利害關係之公司所發行之證券；	依證券投資信託基金管理辦法第41條規定，增訂但書條件。

條項款	群益台灣 ESG 低碳 50ETF 證券投資信託基金	條項款	開放式股票型基金證券投資信託契約範本	說明
十五 十六	投資於任一上市或上櫃公司股票之總金額，不得超過本基金淨資產價值之百分之十(10%)，但為符合標的指數組成內容，不在此限；	十七 十八	投資於任一上市或上櫃公司股票及公司債(含次順位公司債)或金融債券(含次順位金融債券)之總金額，不得超過本基金淨資產價值之百分之十；投資於任一公司所發行之次順位公司債之總額，不得超過該公司該次(如有分券指分券後)所發行之次順位公司債總額之百分之十。上開次順位公司債應符合金管會核准或認可之信用評等機構評等達一定等級以上者；	1. 本基金不從事債券之投資，刪除相關內容。 2. 依證券投資信託基金管理辦法第 41 條規定，增訂但書條件。
十五 十六	投資於任一上市或上櫃公司股票之股份總額，不得超過該公司已發行股份總數之百分之十(10%)；	十七 十九	投資於任一上市或上櫃公司股票之股份總額，不得超過該公司已發行股份總數之百分之十；所經理之全部基金投資於任一上市或上櫃公司股票之股份總額，不得超過該公司已發行股份總數之百分之十；	分項列示以利審閱，並酌作內容調整。
十五 十六	所經理之全部基金投資於任一上市或上櫃公司股票之股份總額，不得超過該公司已發行股份總數之百分之十(10%)；			
	【刪除本款次】	十七 十四	投資於任一公司所發行之無擔保公司債之總額，不得超過該公司所發行之無擔保公司債總額之百分之十；	本基金不從事債券之投資，刪除相關內容。
	【刪除本款次】	十七 十四	投資於任一上市或上櫃公司承銷股票之總數，不得超過該次承銷總數之百分之二；	本基金不從事承銷股票之投資，刪除相關內容。
	【刪除本款次】	十七 十四	經理公司所經理之全部基金，投資於同一次承銷股票之總數，不得超過該次承銷總數之百分之三；	本基金不從事承銷股票之投資，刪除相關內容。
十五 十六	不得將本基金持有之有價證券借予他人。但符合證券投資信託基金管理辦法第十四條及第十四條之一規定者，不在此限；	十七 十四	不得將本基金持有之有價證券借予他人。但符合證券投資信託基金管理辦法第十四條規定者，不在此限；	依據「證券投資信託基金管理辦法」規定，酌作內容調整。
	【刪除本款次】	十七 十四	除投資於指數股票型基金受益憑證外，不得投資於市價為前一營業日淨資產價值百分之九十以上之上市基金受益憑證；	本基金不從事基金受益憑證之投資，刪除相關內容。
	【刪除本款次】	十七 十四	投資於基金受益憑證之總金額，不得超過本基金淨資產價值之百分之二十；	本基金不從事基金受益憑證之投資，刪除相關內容。
	【刪除本款次】	十七 十四	投資於任一基金之受益權單位總數，不得超過被投資基金已發行之受益權單位總數之百分之十；所經理之全部基金投資於任一基金受益權單位總數，不得超過被投資基金已發行之受益權單位總數之百分之二十；	本基金不從事基金受益憑證之投資，刪除相關內容。
十五 十六	委託單一證券商買賣股票金額，不得超過本基金當年度買賣股票總金額之百分之三十(30%)。但基金成立未滿一個完整會計年度者或金管會另有規定外，不在此限；	十七 十四	委託單一證券商買賣股票金額，不得超過本基金當年度買賣股票總金額之百分之三十，但基金成立未滿一個完整會計年度者，不在此限；	配合實務作業需要，增訂但書條件。
	【刪除本款次】	十七 十四	投資於本證券投資信託事業經理之基金時，不得收取經理費；	本基金不從事基金受益憑證之投資，刪除相關內容。
十五 十六	投資於任一公司發行、保證或背書之短期票券及有價證券總金額，不得超過本基金淨資產價值之百分之十(10%)；	十七 十四	投資於任一公司發行、保證或背書之短期票券總金額，不得超過本基金淨資產價值之百分之十，並不得超過新臺幣五億元；	依據證券投資信託基金管理辦法第 10 條規定，修訂相關限制。

條	項	款	群益台灣 ESG 低碳 50ETF 證券投資信託基金	條	項	款	開放式股票型基金證券投資信託契約範本	說 明
			【刪除本款次】	<u>十七</u>	<u>四</u>	<u>二</u>	<u>投資於任一銀行所發行股票及金融債券(含次</u> <u>順位金融債券)之總金額,不得超過本基金</u> <u>淨資產價值之百分之十;投資於任一銀行所</u> <u>發行金融債券(含次順位金融債券)之總金</u> <u>額,不得超過該銀行所發行金融債券總額之</u> <u>百分之十;投資於任一銀行所發行次順位金</u> <u>融債券之總額,不得超過該銀行該次(如有</u> <u>分券指分券後)所發行次順位金融債券總額</u> <u>之百分之十。上開次順位金融債券應符合金</u> <u>管會核准或認可之信用評等機構評等達一</u> <u>定等級以上者;</u>	本基金不從事債 券之投資,刪除相 關內容。
			【刪除本款次】	<u>十七</u>	<u>四</u>	<u>二</u>	<u>投資於任一經金管會核准於我國境內募集</u> <u>發行之國際金融組織所發行之國際金融組</u> <u>織債券之總金額不得超過本基金淨資產價</u> <u>值之百分之十,及不得超過該國際金融組織</u> <u>於我國境內所發行國際金融組織債券總金</u> <u>額之百分之十;</u>	本基金不從事債 券之投資,刪除相 關內容。
			【刪除本款次】	<u>十七</u>	<u>四</u>	<u>三</u>	<u>投資於任一受託機構或特殊目的公司發行</u> <u>之受益證券或資產基礎證券之總額,不得超</u> <u>過該受託機構或特殊目的公司該次(如有分</u> <u>券指分券後)發行之受益證券或資產基礎證</u> <u>券總額之百分之十;亦不得超過本基金淨資</u> <u>產價值之百分之十。上開受益證券或資產基</u> <u>礎證券應符合經金管會核准或認可之信用</u> <u>評等機構評等達一定等級以上者;</u>	本基金不從事是 類標的之投資,刪 除相關內容。
			【刪除本款次】	<u>十七</u>	<u>四</u>	<u>四</u>	<u>投資於任一創始機構發行之股票、公司債、</u> <u>金融債券及將金融資產信託與受託機構或</u> <u>讓與特殊目的公司發行之受益證券或資產</u> <u>基礎證券之總金額,不得超過本基金淨資產</u> <u>價值之百分之十。上開受益證券或資產基礎</u> <u>證券應符合經金管會核准或認可之信用評</u> <u>等機構評等達一定等級以上者;</u>	本基金不從事是 類標的之投資,刪 除相關內容。
			【刪除本款次】	<u>十七</u>	<u>四</u>	<u>五</u>	<u>經理公司與受益證券或資產基礎證券之創</u> <u>始機構、受託機構或特殊目的公司之任一機</u> <u>構具有證券投資信託基金管理辦法第十一</u> <u>條第一項所稱利害關係公司之關係者,經理</u> <u>公司不得運用基金投資於該受益證券或資</u> <u>產基礎證券;</u>	本基金不從事是 類標的之投資,刪 除相關內容
			【刪除本款次】	<u>十七</u>	<u>四</u>	<u>六</u>	<u>投資於任一受託機構發行之不動產投資信</u> <u>託基金之受益權單位總數,不得超過該不動</u> <u>產投資信託基金已發行受益權單位總數之</u> <u>百分之十;上開不動產投資信託基金應符合</u> <u>金管會核准或認可之信用評等機構評等達</u> <u>一定等級以上者;</u>	本基金不從事是 類標的之投資,刪 除相關內容。
			【刪除本款次】	<u>十七</u>	<u>四</u>	<u>七</u>	<u>投資於任一受託機構發行之不動產資產信</u> <u>託受益證券之總額,不得超過該受託機構該</u> <u>次(如有分券指分券後)發行之不動產資產</u> <u>信託受益證券總額之百分之十。上開不動產</u> <u>資產信託受益證券應符合金管會核准或認</u> <u>可之信用評等機構評等達一定等級以上者;</u>	本基金不從事是 類標的之,刪除相 關內容。
			【刪除本款次】	<u>十七</u>	<u>四</u>	<u>八</u>	<u>投資於任一受託機構發行之不動產投資信</u> <u>託基金受益證券及不動產資產信託受益證</u> <u>券之總金額,不得超過本基金淨資產價值之</u> <u>百分之十。</u>	本基金不從事是 類標的之投資,刪 除相關內容;其後 款次調整。

條項款	群益台灣 ESG 低碳 50ETF 證券投資信託基金	條項款	開放式股票型基金證券投資信託契約範本	說明
	【刪除本款次】	十七 四	二 十 九 投資於任一委託人將不動產資產信託與受託機構發行之不動產資產信託受益證券、將金融資產信託與受託機構或讓與特殊目的公司發行之受益證券或資產基礎證券，及其所發行之股票、公司債、金融債券之總金額，不得超過本基金淨資產價值之百分之十；	本基金不從事是類標的之投資，刪除相關內容；其後款次調整。
	【刪除本款次】	十七 四	三 十 經理公司與不動產投資信託基金受益證券之受託機構或不動產資產信託受益證券之受託機構或委託人具有證券投資信託基金管理辦法第十一條第一項所稱利害關係公司之關係者，經理公司不得運用基金投資於該不動產投資信託基金受益證券或不動產資產信託受益證券；	本基金不從事是類標的之投資，刪除相關內容。
十五 六	十 四 不得從事不當交易行為而影響本基金淨資產價值；		【範本無相關內容】	配合「證券投資信託基金管理辦法」第 10 條之內容，增列本基金之禁止行為。
十六 六	前項第四款所稱各基金，第九款所稱所經理之全部基金，包括經理公司募集或私募之證券投資信託基金及期貨信託基金。	十八 四	前項第五款所稱各基金，第九款、第十二款及第十六款所稱所經理之全部基金，包括經理公司募集或私募之證券投資信託基金及期貨信託基金；第二十三款及第二十四款不包括經金管會核定為短期票券之金額。	配合本契約條款次調整，修訂相關內容。
十七 六	本條第五項第七款至第九款、第十一款及第十三款規定比例、金額及範圍之限制，如因有關法令或相關規定修正者，從其規定。	十九 四	第七項第(八)至第(十二)款、第(十四)至第(十七)款、第(二十)至第(二十四)款及第(二十六)款至第(二十九)款規定比例之限制，如因有關法令或相關規定修正者，從其規定。	配合本契約條款次調整，修訂相關內容。
十八 六	經理公司有無違反本條第五項各款禁止規定之行為，以行為當時之狀況為準；行為後因情事變更致有本條第五項禁止規定之情事者，不受該項限制。但經理公司為籌措現金需處分本基金資產時，應儘先處分該超出比例限制部分之證券。	十九 四	經理公司有無違反本條第七項各款禁止規定之行為，以行為當時之狀況為準；行為後因情事變更致有本條第七項禁止規定之情事者，不受該項限制。但經理公司為籌措現金需處分本基金資產時，應儘先處分該超出比例限制部分之證券。	配合本契約條款次調整，修訂相關內容。
十一 七	本基金成立日起滿九十日(含)後，經理公司應按每年一月及七月最後一個日曆日為收益評價日，依本基金淨資產價值進行收益分配之評價，據以作為收益分配期前公告之依據。		【範本無相關內容】	明訂本基金開始收益分配之時間及定義收益評價日；其後項次調整。
十二 七	本基金可分配收益，應符合下列規定：	十一 五	本基金投資所得之現金股利、利息收入、收益平準金、已實現資本利得扣除已實現資本損失及本基金應負擔之各項成本費用後，為可分配收益。	明訂本基金收益分配之相關規定。
十二 七	一 本基金每受益權單位可分配之收益，係指以本基金收益分配權最後交易日受益權單位投資於中華民國境內所得之現金股利、利息收入等收入及收益平準金扣除本基金應負擔之費用。經理公司得依該等收入之情況，決定分配之收益金額。			

條項款	群益台灣 ESG 低碳 50ETF 證券投資信託基金	條項款	開放式股票型基金證券投資信託契約範本	說 明
十七二	前款可分配收益若另增配其他投資於中華民國境內所得之已實現資本利得扣除資本損失(包括已實現及未實現之資本損失)及本基金應負擔之費用時,則本基金於收益評價日之每受益權單位之淨資產價值應高於本契約第五條第一項第二款所列本基金每受益權單位之發行價格,且每受益權單位之淨資產價值減去當次每受益權單位可分配收益之餘額,不得低於本契約第五條第一項第二款所列本基金每受益權單位之發行價格。			
十七三	經理公司得依收益之情況自行決定每半年分配之金額,故每半年分配之金額並非一定相同。本基金受益權單位可分配收益,於經理公司決定收益分配金額後,若有未分配收益得累積併入次期之可分配收益。			
	【刪除本項次】	十三五	基金收益分配以當年度之實際可分配收益餘額為正數方得分配。本基金每受益權單位之可分配收益低於會計年度結束日每受益權單位淨資產價值百分之____,經理公司不予分配,如每受益權單位之可分配收益超過會計年度結束日每受益權單位淨資產價值百分之____時,其超過部分併入以後年度之可分配收益。如投資收益之實現與取得有年度之間隔,或已實現而取得有困難之收益,於取得時分配之。	已併入信託契約第 17 條第 2 項規定。
十七三	前項經金管會核准辦理公開發行公司之簽證會計師出具收益分配核閱報告後始得指示基金保管機構分配之,惟如收益分配內容涉及資本利得時,經簽證會計師出具查核簽證報告後始得指示基金保管機構分配之。經理公司應依法令規定公告每受益權單位之配發金額、收益分配發放日、收益分配基準日、分配方式及其他收益分配相關事項,於收益評價日後四十五個營業日內分配收益予受益人。停止變更受益人名簿記載期間及分配基準日應由經理公司事先公告。	十三五	本基金可分配收益之分配,應於該會計年度結束後,翌年 月第 個營業日分配之,停止變更受益人名簿記載期間及分配基準日由經理公司於期前公告。	明訂本基金收益分配之公告規定。
	【刪除本項次】	十四五	可分配收益,應經金管會核准辦理公開發行公司之簽證會計師查核簽證後,始得分配。(倘可分配收益未涉及資本利得,得以簽證會計師出具核閱報告後進行分配。)	已併入信託契約第 17 條第 3 項規定。
十四七	每次分配之總金額,應由基金保管機構以「群益台灣 ESG 低碳 50ETF 基金可分配收益專戶」之名義存入獨立帳戶,不再視為本基金資產之一部分,但其所生之孳息應併入本基金。	十五五	每次分配之總金額,應由基金保管機構以「_____基金可分配收益專戶」之名義存入獨立帳戶,不再視為本基金資產之一部分,但其所生之孳息應併入本基金。	明訂本基金收益分配專戶名稱。
十八一	經理公司之報酬,係按本基金淨資產價值每年百分之零點三二(0.32%)之比率,逐日累計計算,並自本基金成立日起每曆月給付乙次。	十六一	經理公司之報酬係按本基金淨資產價值每年百分之____(____%)之比率,逐日累計計算,並自本基金成立日起每曆月給付乙次。但本基金自成立之日起屆滿六個月後,除本契約第十四條第一項規定之特殊情形外,投資於上市、上櫃公司股票之總金額未達本基金淨資產價值之百分之七十部分,經理公司之報酬應減半計收。	明訂本基金之經理費率及配合基金類型,刪除相關內容。

條項款	群益台灣 ESG 低碳 50ETF 證券投資信託基金	條項款	開放式股票型基金證券投資信託契約範本	說明
十八	基金保管機構之報酬，係按本基金淨資產價值每年百分之 <u>零點零三五 (0.035%)</u> 之比率，由經理公司逐日累計計算，並自本基金成立日起每曆月給付乙次。	十六	基金保管機構之報酬係按本基金淨資產價值每年百分之_____ (____%)之比率，由經理公司逐日累計計算，自本基金成立日起每曆月給付乙次。	明訂本基金之保管費率。
十八	前 <u>述第一項及第二項</u> 報酬，於次曆月五個營業日內以新臺幣自本基金撥付之。	十六	前 <u>一、二項</u> 報酬，於次曆月五個營業日內以新臺幣自本基金撥付之。	酌作內容調整。
十九	本基金自 <u>上市日 (含當日)</u> 起，受益人得依最新公開說明書之規定， <u>委託參與證券商依本契約及參與契約、處理準則規定之程序</u> ，以書面、電子資料或其他約定方式向經理公司提出買回之請求， <u>並以本基金受益權單位數換取之買回總價金扣除相關費用後給付受益人，參與證券商亦得自行為買回申請</u> 。經理公司與 <u>參與證券商</u> 所簽訂之 <u>參與契約</u> ，應載明每營業日受理買回申請之截止時間及對逾時申請之認定及其處理方式，以及雙方之義務、責任及權責歸屬。受益人 <u>僅得以買回基數或其整倍數委託參與證券商</u> 請求買回受益憑證之全部或一部，但受益憑證所表彰之受益權單位數不及 <u>一個買回基數</u> 者，不得請求部分買回。經理公司應訂定其受理受益憑證買回申請之截止時間，除能證明 <u>參與證券商</u> 係於截止時間前 <u>為受益人</u> 提出買回請求者，逾時申請應視為次一營業日之交易。受理買回申請之截止時間，經理公司應確實嚴格執行，並應將該資訊載明於公開說明書、相關銷售文件或經理公司網站。	十七	本基金自 <u>成立之日起</u> _____日後，受益人得依最新公開說明書之規定，以書面、電子資料或其他約定方式向經理公司 <u>或其委任之基金銷售機構</u> 提出買回之請求。經理公司與 <u>基金銷售機構</u> 所簽訂之 <u>銷售契約</u> ，應載明每營業日受理買回申請之截止時間及對逾時申請之認定及其處理方式，以及雙方之義務、責任及權責歸屬。受益人得 <u>請求</u> 買回受益憑證之全部或一部，但 <u>買回後剩餘之</u> 受益憑證所表彰之受益權單位數不及 <u>單位</u> 者，不得請求部分買回。經理公司應訂定其受理受益憑證買回申請之截止時間，除能證明 <u>投資人</u> 係於截止時間前提出買回請求者，逾時申請應視為次一營業日之交易。受理買回申請之截止時間，經理公司應確實嚴格執行，並應將該資訊載明於公開說明書、相關銷售文件或經理公司網站。	明訂買回開始日、受理買回申請時間及受益憑證部份買回基數之限制。
十九	除本契約另有規定外， <u>參與證券商自行或受託買回申請</u> 本基金受益憑證之買回總價金，由經理公司於買回日次一營業日，依 <u>處理準則規定</u> 計算之。	十七	除本契約另有規定外， <u>每受益權單位之買回價格以買回日本基金每受益權單位淨資產價值扣除買回費用</u> 計算之。	配合實務作業需要，修訂相關內容。
	【刪除本項次】	十七	<u>本基金買回費用 (含受益人進行短線交易部分) 最高不得超過本基金每受益權單位淨資產價值之百分之</u> _____，並得由經理公司在此範圍內公告後調整。本基金買回費用依最新公開說明書之規定。買回費用歸入本基金資產。	本基金不收取買回費用，刪除相關內容；其後項次調整。
十九	經理公司就每一買回得收取買回手續費，本基金每一買回基數之買回手續費最高不得超過買回總價金之百分之二 (2%)。買回手續費不計入本基金資產，並依最新公開說明書規定辦理。		【範本無相關內容】	配合實務作業需要，增訂相關內容。
十九	參與證券商自行或受託買回本基金受益憑證時，應確保就買回對價之受益憑證於處理準則規定期限內交付本基金。如未於處理準則規定期限內交付買回對價之受益憑證予本基金，應視為該買回失敗。參與證券商並應就每筆買回之失敗向受益人收取買回行政處理費，行政處理費計入本基金資產，惟經經理公司同意免除者，不在此限。其給付標準應依最新公開說明書規定辦理。		【範本無相關內容】	配合實務作業需要，增訂相關內容。
十九	受益人向經理公司提出買回申請，於處理準則規定之期限後，除經經理公司同意者外，不得撤銷該申購之申請。		【範本無相關內容】	配合實務作業需要，增訂相關內容。

條項款	群益台灣 ESG 低碳 50ETF 證券投資信託基金	條項款	開放式股票型基金證券投資信託契約範本	說明
十六 九	除本契約另有規定外，經理公司應自受益人提出買回申請之次一營業日起五個營業日內，指示基金保管機構以匯款方式給付買回總價金至受益人之指定帳戶。給付買回總價金之買回手續費、匯費及其他必要之費用應由受益人負擔，並得自買回總價金中扣除。	十六 七	除本契約另有規定外，經理公司應自受益人提出買回受益憑證之請求到達之次一營業日起五個營業日內，指示基金保管機構以受益人為受款人之記名劃線禁止背書轉讓票據或匯款方式給付買回價金，並得於給付買回價金中扣除買回費用、買回收件手續費、掛號郵費、匯費及其他必要之費用。	配合實務作業需要，修訂相關內容。
十七 九	本基金為給付受益人買回總價金或辦理有價證券交割，得由經理公司依金管會規定向金融機構辦理短期借款，並由基金保管機構以基金專戶名義與借款金融機構簽訂借款契約，且應遵守下列規定，如有關法令或相關規定修正者，從其規定：	十四 七	本基金為給付受益人買回價金或辦理有價證券交割，得由經理公司依金管會規定向金融機構辦理短期借款，並由基金保管機構以基金專戶名義與借款金融機構簽訂借款契約，且應遵守下列規定，如有關法令或相關規定修正者，從其規定：	配合實務作業需要，修訂相關內容。
十七 九	一 借款對象以依法得經營辦理放款業務之國內外金融機構為限，亦得包括本基金之基金保管機構。	十四 七	一 借款對象以依法得經營辦理放款業務之國內外金融機構為限，亦得包括本基金之保管機構。	酌作內容修訂。
十七 九	二 為給付買回總價金之借款期限以三十個營業日為限；為辦理有價證券交割之借款期限以十四個營業日為限。	十四 七	二 為給付買回價金之借款期限以三十個營業日為限；為辦理有價證券交割之借款期限以十四個營業日為限。	配合實務作業需要，修訂相關內容。
十七 九	三 借款產生之利息及利息以外之相關費用(包括但不限於交割費、設定費或手續費等)由基金資產負擔。	十四 七	三 借款產生之利息及相關費用由基金資產負擔。	配合實務作業需要，修訂相關內容。
十七 九	四 借款總金額不得超過本基金淨資產價值之百分之十(10%)。	十四 七	四 借款總金額不得超過本基金淨資產價值之百分之十。	酌作內容修訂。
十七 九	五 本基金借款對象為基金保管機構或與經理公司有利害關係者，其借款交易條件不得劣於其他金融機構。	十四 七	五 基金借款對象為基金保管機構或與證券投資信託事業有利害關係者，其借款交易條件不得劣於其他金融機構。	酌作內容修訂。
十七 九	六 本基金及基金保管機構之清償責任以基金資產為限，受益人應負擔責任以其投資於本基金受益憑證之金額為限。	十四 七	六 基金及基金保管機構之清償責任以基金資產為限，受益人應負擔責任以其投資於該基金受益憑證之金額為限。	酌作內容修訂。
十九 九	經理公司運用本基金資產辦理借款者，其相關作業應作成書面記錄並建檔保存，保存期限不得少於五年。		【範本無相關內容】	配合實務作業需要，增訂相關內容。
	【刪除本項次】	十七 七	受益人請求買回一部受益憑證者，經理公司除應依前項規定之期限指示基金保管機構給付買回價金外，並應於受益人提出買回受益憑證之請求到達之次一營業日起七個營業日內，辦理受益憑證之換發。	配合本基金受益憑證為無實體發行，刪除相關內容。
	【刪除本項次】	十八 七	經理公司得委任基金銷售機構辦理本基金受益憑證買回事務，基金銷售機構並得就每件買回申請酌收買回收件手續費，用以支付處理買回事務之費用。買回收件手續費不併入本基金資產。買回收件手續費依最新公開說明書之規定。	配合實務作業，刪除相關內容。
十一 九	經理公司除有本契約第二十條第三項所規定之情形外，對受益憑證買回價金給付之指示不得遲延，如有遲延之情事，應對受益人負損害賠償責任。	十九 七	經理公司除有本契約第十八條第一項及第十九條第一項所規定之情形外，對受益憑證買回價金給付之指示不得遲延，如有遲延之情事，應對受益人負損害賠償責任。	配合本契約條件條項次調整，修訂相關內容。
十一 九	一 本基金買回之程序、作業流程及相關事項，除本契約另有規定外，應依處理準則規定辦理。		【範本無相關內容】	配合實務作業需要，增訂相關內容。
	【刪除本條次】	十八 八	鉅額受益憑證之買回	本基金類型不適用，刪除相關內容；其後條次調整。

條項款	群益台灣 ESG 低碳 50ETF 證券投資信託基金	條項款	開放式股票型基金證券投資信託契約範本	說明
	【刪除本項次】	十一 八	任一營業日之受益權單位買回價金總額扣除當日申購受益憑證發行價額之餘額，超過本基金流動資產總額及本契約第十七條第四項第四款所定之借款比例時，經理公司得報經金管會核准後暫停計算買回價格，並延緩給付買回價金。	本基金類型不適用，刪除相關內容。
	【刪除本項次】	十二 八	前項情形，經理公司應以合理方式儘速處分本基金資產，以籌措足夠流動資產以支付買回價金。經理公司應於本基金有足夠流動資產支付全部買回價金之次一計算日，依該計算日之每受益權單位淨資產價值恢復計算買回價格，並自該計算日起五個營業日內，給付買回價金。經理公司就恢復計算本基金每受益權單位買回價格，應向金管會報備之。停止計算買回價格期間申請買回者，以恢復計算買回價格日之價格為其買回之價格。	本基金類型不適用，刪除相關內容。
	【刪除本項次】	十三 八	受益人申請買回有本條第一項及第十九條第一項規定之情形時，得於暫停計算買回價格公告日(含公告日)起，向原申請買回之機構或經理公司撤銷買回之申請，該撤銷買回之申請除因不可抗力情形外，應於恢復計算買回價格日前(含恢復計算買回價格日)之營業時間內到達原申請買回機構或經理公司，其原買回之請求方失其效力，且不得對該撤銷買回之行為，再予撤銷。經理公司應於撤銷買回申請文件到達之次一營業日起七個營業日內交付因撤銷買回而換發之受益憑證。	本基金類型不適用，刪除相關內容。
	【刪除本項次】	十四 八	本條規定之暫停及恢復計算買回價格，應依本契約第三十一條規定之方式公告之。	本基金類型不適用，刪除相關內容。
二十	本基金申購申請或買回申請之婉拒、暫停受理；實際申購總價金、申購總價金差額與買回總價金之暫停計算；申購應交付之受益憑證及買回總價金之延緩給付	十一 九	買回價格之暫停計算及買回價金之延緩給付	配合實務作業需要，修訂相關內容。
二十一	經理公司有權得決定是否接受本基金申購申請或買回申請。經理公司因金管會之命令，應婉拒或暫停受理本基金申購申請或買回申請、或有下列情事之一，得婉拒或暫停受理本基金申購申請或買回申請：		【範本無相關內容】	明訂本基金婉拒或暫停受理申購或買回之事由，增訂相關內容；其後項次調整。
二十一	一 有本條第三項所列任一情事；			
二十一	二 經經理公司專業評估後，認為有無法在期貨或證券交易市場買入或賣出滿足申購人或受益人於申購及買回所對應之標的指數成分證券部位或數量者；			
二十一	三 有其他特殊情事發生者；			
二十一	四 自公告每受益權單位收益分配金額之日起至收益分配權最後交易日(含當日)，經理公司有權不接受申購。			
二十二	經理公司接受本基金申購申請或買回申請以後，經理公司因金管會之命令或有本條第三項所列情事之一，並經金管會核准者，得為下列行為：		【範本無相關內容】	明訂本基金若有暫停申購、暫停計算或延緩給付買回總價金之情事

條項款	群益台灣 ESG 低碳 50ETF 證券投資信託基金	條項款	開放式股票型基金證券投資信託契約範本	說明
二二一	<u>暫停計算實際申購總價金及申購總價金差額，且延緩給付全部或部分受益憑證；</u>			時應處理方式，增訂相關內容；其後項次調整。
二二二	<u>不暫停計算實際申購總價金及申購總價金差額，僅延緩給付全部或部分受益憑證；</u>			
二二三	<u>暫停計算買回總價金，且延緩給付全部或部分買回總價金；</u>			
二二四	<u>不暫停計算買回總價金，僅延緩給付全部或部分買回總價金。</u>			
二三一	<u>除因金管會之命令外，經理公司向金管會申請核准辦理本條第二項之行為，應基於下列情事之一：</u>	十一九	<u>經理公司因金管會之命令或有下列情事之一，並經金管會核准者，經理公司得暫停計算買回價格，並延緩給付買回價金：</u>	明訂本基金若有暫停申購、暫停計算或延緩給付買回總價金情事之理由，修訂相關內容。
二三一	<u>期貨或證券交易所、證券櫃檯買賣中心非因例假日而停止交易；</u>	十一九	<u>證券交易所、證券櫃檯買賣中心或外匯市場非因例假日而停止交易；</u>	
	【刪除本款次】	十一九	<u>因匯兌交易受限制；</u>	
二三三	<u>證券集中保管事業因故無法進行受益憑證劃撥轉帳交付或註銷作業；</u>		【範本無相關內容】	
二三四	<u>任一營業日暫停交易之標的指數成分證券權重占標的指數總權重達百分之二十（20%）（含）以上；</u>		【範本無相關內容】	
二三五	<u>任一營業日暫停交易之期貨契約總市值占基金淨資產價值百分之二十（20%）（含）以上；</u>		【範本無相關內容】	
二三六	<u>指數提供者突然無法提供標的指數或終止指數授權契約；</u>		【範本無相關內容】	
二三七	<u>有無從收受申購申請或買回申請、無從計算實際申購總價金、申購總價金差額與買回總價金、無從給付申購應交付之受益憑證與買回總價金之其他特殊情事者。</u>	十一九	<u>有無從收受買回請求或給付買回價金之其他特殊情事者。</u>	
二四一	<u>本條第一項及第二項所定暫停受理、計算或延緩給付之原因消滅後之次一營業日，經理公司應即恢復受理、計算或給付程序，並應向金管會報備之。</u>	十一九	<u>前項所定暫停計算本基金的買回價格之情事消滅後之次一營業日，經理公司應即恢復計算本基金的買回價格，並依恢復計算日每受益權單位淨資產價值計算之，並自該計算日起五個營業日內給付買回價金。經理公司就恢復計算本基金的每受益權單位買回價格，應向金管會報備之。</u>	
二五	<u>依本條第四項規定，恢復計算程序者，其計算應以恢復計算程序日之現金申購買回清單為準。</u>		【範本無相關內容】	
二六	<u>依本條第四項規定，恢復給付程序者，申購人應交付申購總價金差額之期限及經理公司應給付買回總價金之期限，自恢復給付程序日起繼續依相關規定辦理。</u>		【範本無相關內容】	配合實務作業需要，增訂相關內容。
二七	<u>本條規定之暫停及恢復受理申購申請或買回申請、暫停及恢復計算實際申購總價金、申購總價金差額與買回總價金、延緩及恢復給付申購應交付之受益憑證及買回總價金，應依本契約第三十二條規定之方式公告之。</u>	十三九	<u>本條規定之暫停及恢復買回價格之計算，應依本契約第三十一條規定之方式公告之。</u>	配合實務作業需要，修訂相關內容。
二八	<u>每受益權單位之淨資產價值，以計算日之本基金淨資產價值，除以已發行在外受益權單位總數，以四捨五入之方式計算至新臺幣元以下小數第二位。</u>	二一	<u>每受益權單位之淨資產價值，以計算日之本基金淨資產價值，除以已發行在外受益權單位總數計算至新臺幣分，不滿壹分者，四捨五入。</u>	酌作內容調整。

條項款	群益台灣 ESG 低碳 50ETF 證券投資信託基金	條項款	開放式股票型基金證券投資信託契約範本	說明
二二二	<u>本基金因本契約第二十六條第七項為清算分配或因終止本契約而結算本基金專戶餘額之需求者，不受前項以四捨五入之方式計算至「元」以下小數第二位之限制。</u>		【範本無相關內容】	為使本基金最後餘額能全部回歸受益人並平均分配完畢，故增訂「最後結算每一受益人可獲取之淨值」不受本條第一項所訂「計算至各該計價幣別「元」以下小數第二位之限制；其後項次調整。
二二五	本契約之終止及本基金 <u>受益憑證之終止上市</u>	二二四	本契約之終止及本基金之 <u>不再存續</u>	配合實務作業需要，修訂相關內容。
二二五	有下列情事之一者，經金管會核准後，本契約終止且 <u>本基金受益憑證終止上市</u> ：	二二四	有下列情事之一者，經金管會核准後，本契約終止：	配合實務作業需要，修訂相關內容。
二二五	五 <u>本基金成立滿一年後，本基金淨資產價值最近三十個營業日平均值低於新臺幣壹億元時，經理公司應即通知全體受益人、基金保管機構及金管會終止本契約者；</u>	二二四	五 本基金淨資產價值最近三十個營業日平均值低於新臺幣壹億元時，經理公司應即通知全體受益人、基金保管機構及金管會終止本契約者；	配合實務作業需要，修訂相關內容。
二二五	九 <u>指數提供者停止編製或提供標的指數，且未提供其他指數代替者；</u>		【範本無相關內容】	配合實務作業需要，增訂本基金終止事由。
二二五	十 <u>指數授權契約被終止或重大變更以致本基金之投資目標無法繼續，且無提供其他指數代替者，但經經理公司於指數授權契約終止前召開受益人會議通過並洽商提供替代標的指數之其他指數提供者完成簽署其他替代之指數使用許可協議者，不在此限；</u>		【範本無相關內容】	配合實務作業需要，增訂本基金終止事由。
二二五	十一 <u>受益人會議不同意使用其他替代標的指數者；</u>		【範本無相關內容】	配合實務作業需要，增訂本基金終止事由。
二二五	十二 <u>本基金有上市契約規定之終止事由，經經理公司依上市契約之規定，申請終止上市，或經臺灣證券交易所依法令、臺灣證券交易所規定或依上市契約規定終止上市契約，並經金管會核准者。</u>		【範本無相關內容】	配合實務作業需要，增訂本基金終止事由。
二二五	二 <u>如發生前項第九款至第十一款所列情事時，本基金將繼續持有或維持標的指數實際停止授權許可日之投資組合，至本契約終止之日。</u>		【範本無相關內容】	配合實務作業需要，增訂相關內容。
	【刪除本項次】	二二四	<u>前項第(五)款所定契約終止標準，於 109 年 9 月 30 日前，為本基金淨資產價值最近三十個營業日平均值低於新臺幣伍仟萬元。</u>	本基金不適用，刪除相關文字。
二二五	三 本契約之終止，經理公司應於 <u>金管會</u> 核准之日起二日內公告之。	二二四	本契約之終止，經理公司應於 <u>申報備查或核准</u> 之日起二日內公告之。	配合實務作業需要，修訂相關內容。

條項款	群益台灣 ESG 低碳 50ETF 證券投資信託基金	條項款	開放式股票型基金證券投資信託契約範本	說明
二 二 十六	本基金之清算人由經理公司擔任之，經理公司有本契約第二十五條第一項第二款或第四款之情事時，應由基金保管機構擔任。基金保管機構亦有本契約第二十五條第一項第三款或第四款之情事時，由受益人會議決議另行選任符合金管會規定之其他證券投資信託事業或基金保管機構為清算人。	二 二 十五	本基金之清算人由經理公司擔任之，經理公司有本契約第二十四條第一項第(二)款或第(四)款之情事時，應由基金保管機構擔任。基金保管機構亦有本契約第二十四條第一項第(三)款或第(四)款之情事時，由受益人會議決議另行選任符合金管會規定之其他證券投資信託事業或基金保管機構為清算人。	配合本契約條件條項次調整，修訂相關內容。
二 三 十六	基金保管機構因本契約第二十五條第一項第三款或第四款之事由終止本契約者，得由清算人選任其他適當之基金保管機構報經金管會核准後，擔任清算時期原基金保管機構之職務。	二 三 十五	基金保管機構因本契約第二十四條第一項第(三)款或第(四)款之事由終止本契約者，得由清算人選任其他適當之基金保管機構報經金管會核准後，擔任清算時期原基金保管機構之職務。	配合本契約條件條項次調整，修訂相關內容。
二 七 十六	除受益人會議就本項分派方式另有決議並經金管會核准、依該決議辦理外，清算人應儘速以適當價格處分本基金資產，清償本基金之債務，並將清算後之剩餘財產，指示基金保管機構依受益權單位數之比例分派予各受益人。清算後剩餘財產分配前，清算人應將前項清算及分配之方式向金管會申報及公告，並通知受益人，其內容包括清算後剩餘財產總金額、本基金受益權單位總數、每受益權單位可受分配之比例、清算後剩餘財產之給付方式及預定分配日期。清算程序終結後二個月內，清算人應將處理結果向金管會報備並通知受益人。	二 七 十五	清算人應儘速以適當價格處分本基金資產，清償本基金之債務，並將清算後之餘額，指示基金保管機構依受益權單位數之比例分派予各受益人。清算餘額分配前，清算人應將前項清算及分配之方式向金管會申報及公告，並通知受益人，其內容包括清算餘額總金額、本基金受益權單位總數、每受益權單位可受分配之比例、清算餘額之給付方式及預定分配日期。清算程序終結後二個月內，清算人應將處理結果向金管會報備並通知受益人。	配合實務作業需要，修訂相關內容。
二 八 十六	本基金清算及分派剩餘財產之通知，應依本契約第三十二條規定，分別通知受益人，並送達至受益人名簿所載之地址、傳真號碼或電子信箱。	二 八 十五 二 九 十五	本基金清算及分派剩餘財產之通知，應依本契約第三十一條規定，分別通知受益人。 前項之通知，應送達至受益人名簿所載之地址。	配合本契約條件條項次調整，修訂相關內容；並增列「送達」受益人之方式。
二 九 十六	本基金清算後應分派予受益人之剩餘財產，受益人於分派後六個月內因任何原因未完成提領者，由經理公司依法提存於法院。因提存所生之相關費用，由未提領之受益人負擔。		【範本無相關內容】	配合實務作業需要，增訂相關內容；其後項次調整。
二 二 十七	受益人之買回總價金給付請求權，自買回總價金給付期限屆滿日起，十五年間不行使而消滅。	二 二 十六	受益人之買回總價金給付請求權，自買回總價金給付期限屆滿日起，十五年間不行使而消滅。	配合實務作業需要，修訂相關內容。
二 一 十八	經理公司應依同業公會「受益憑證事務處理規則」，以書面或電子資料備置最新受益人名簿壹份。	二 一 十七	經理公司及經理公司指定之事務代理機構應依「受益憑證事務處理規則」，備置最新受益人名簿壹份。	為與本基金之「受益憑證申購暨買回作業處理準則」進行區隔，增訂機關名稱。
二 二 十九	受益人自行召開受益人會議，係指繼續持有受益憑證一年以上，且其所表彰受益權單位數占提出當時本基金已發行在外受益權單位總數百分之三(3%)以上之受益人。	二 二 十八	受益人自行召開受益人會議，係指繼續持有受益憑證一年以上，且其所表彰受益權單位數占提出當時本基金已發行在外受益權單位總數百分之三以上之受益人。	酌作內容修訂。
二 三 十九	指數提供者停止編製或提供標的指數，而改提供其他替代指數者；		【範本無相關內容】	配合實務作業需要，增訂相關內容；其後款次調整。

條項款	群益台灣 ESG 低碳 50ETF 證券投資信託基金	條項款	開放式股票型基金證券投資信託契約範本	說明
二 三 九	<u>八</u> 指數提供者停止編製或提供標的指數，亦未提供其他替代指數，經經理公司洽請其他指數提供者提供替代指數者；		【範本無相關內容】	配合實務作業需要，增訂相關內容。
二 三 九	<u>九</u> 指數提供者因有突發債信情事恐致停止提供標的指數、終止指數授權契約或其他顯有損及受益人權益之虞時，經經理公司洽請其他指數提供者提供替代標的指數。惟當指數提供者或授權人係因遭聲請破產、解散等事而停止提供標的指數者，經金管會核准免召開受益人會議時，得逕洽其他指數提供者或授權人提供替代標的指數。		【範本無相關內容】	配合實務作業需要，增訂相關內容。
二 三 九	<u>四</u> 如發生前項第七款及第八款所列情事時，本基金將繼續持有或維持標的指數實際停止授權許可日之投資組合，至替代指數授權使用許可日。		【範本無相關內容】	配合實務作業需要，增訂相關內容。
三 三 一 一	本基金之一切簿冊文件、收入、支出、基金資產總值之計算及本基金財務報表之編列，均應以新臺幣元為單位，不滿一元者四捨五入。但本契約第二十二條第一項規定之每受益權單位淨資產價值，不在此限。	三 三 一 一	本基金之一切簿冊文件、收入、支出、基金資產總值之計算及本基金財務報表之編列，均應以新臺幣元為單位，不滿一元者四捨五入。但本契約第二十二條第一項規定之每受益權單位淨資產價值，不在此限。	配合本契約條件條項次調整，修訂相關內容。
三 三 二	<u>七</u> 本基金受益憑證之上市及下市。		【範本無相關內容】	配合實務作業需要，增訂相關內容；其後項次調整。
三 三 二	<u>八</u> 指數授權契約終止、變更標的指數或指數提供者及標的指數發生重大事項，對受益人有重大影響者。		【範本無相關內容】	配合實務作業需要，增訂相關內容。
三 三 二	<u>九</u> 其他依有關法令、金管會之指示，或本契約、參與契約之規定，或臺灣證券交易所、證券集中保管事業之規定，或經理公司、基金保管機構認為應通知受益人之事項。	三 三 一 七	其他依有關法令、金管會之指示、本契約規定或經理公司、基金保管機構認為應通知受益人之事項。	配合實務作業需要，修訂相關內容。
三 三 二	<u>三</u> 每營業日公告次一營業日現金申購回清單。		【範本無相關內容】	配合實務作業需要，增訂相關內容。
三 三 二	<u>六</u> 每季公布基金持有單一標的金額占基金淨資產價值達百分之一（1%）之標的種類、名稱及占基金淨資產價值之比例等。	三 三 二 四	每季公布基金持有單一標的金額占基金淨資產價值達百分之一之標的種類、名稱及占基金淨資產價值之比例等。	酌作內容調整。
三 三 二	<u>七</u> 本基金受益憑證上市。		【範本無相關內容】	配合實務作業需要，增訂相關內容。
三 三 二	<u>八</u> 本基金暫停及恢復受理申購申請或買回申請、暫停及恢復計算實際申購總價金、申購總價金差額與買回總價金、延緩及恢復給付申購應交付之受益憑證及買回總價金事項。	三 三 二 五	本基金暫停及恢復計算買回價格事項。	配合實務作業需要，修訂相關內容。
三 三 二	<u>十</u> 發生本契約第十六條第一項第六款所訂之特殊情形而不受同條項第三款原訂投資比例限制之情事，及特殊情形結束後。	三 三 二 八	發生本契約第十四條第一項第二款所訂之特殊情形而不受同條項第一款原訂投資比例限制之情事，及特殊情形結束後。	酌作內容調整。
三 三 二	<u>十</u> 發生有關標的指數之重大事項並對受益人權益有重大影響者；本基金持有成分證券檔數或期貨交易部位曝險比率與所追蹤標的指數編製成分證券檔數或曝險比率有重大差異者；本基金持有成分證券及期貨交易部位之調整，導致基金績效與標的指數表現之追蹤差距(Tracking Difference)有重大差異者。		【範本無相關內容】	配合實務作業需要，增訂相關內容；其後項次調整。

條項款	群益台灣 ESG 低碳 50ETF 證券投資信託基金	條項款	開放式股票型基金證券投資信託契約範本	說明
三十二	其他依有關法令、金管會之指示、本契約規定或經理公司、基金保管機構、 臺灣證券交易所 認為應公告之事項。	三二八	其他依有關法令、金管會之指示、本契約規定或經理公司、基金保管機構認為應公告之事項。	配合實務作業需要，修訂相關內容。
三十二	其他重大應公告事項(如本基金所持有之有價證券或證券相關商品，長期發生無法交割、移轉、平倉或取回保證金情事)。	三二九	其他重大應公告事項(如基金所持有之有價證券或證券相關商品，長期發生無法交割、移轉、平倉或取回保證金情事)。	酌作內容修正。
三十二	對受益人之通知或公告， 除金管會、臺灣證券交易所或其他有關法令另有規定外 ，應依下列方式為之：	三三〇	對受益人之通知或公告，應依下列方式為之：	配合實務作業需要，修訂相關內容。
三十二	通知： 依受益人名簿記載之通訊地址郵寄或依受益人書面同意之傳真、電子郵件或其他電子傳輸方式為之；其指定有代表人者通知代表人。 受益人地址、傳真號碼或電子信箱變更時，受益人應即向經理公司或事務代理機構辦理變更登記或書面通知，否則經理公司或清算人依本契約規定為送達時，以送達至受益人各原所載之地址、傳真號碼或電子信箱視為依法送達。	三三一	通知： 依受益人名簿記載之通訊地址郵寄之；其指定有代表人者通知代表人， 但經受益人同意者，得以傳真或電子郵件方式為之。	明訂受益人同意之通知方式以登錄於經理公司受益人名簿之資料為準。
三十二	公告： 所有事項均得以刊登於中華民國任一主要新聞報紙，或傳輸於臺灣證券交易所公開資訊觀測站、同業公會網站，或其他依金管會所指定之方式公告。經理公司或基金保管機構所選定的公告方式並應於公開說明書中以顯著方式揭露。	三三二	公告： 所有事項均得以刊登於中華民國任一主要新聞報紙，或傳輸於證券交易所公開資訊觀測站、同業公會網站，或其他依金管會所指定之方式公告。經理公司或基金保管機構所選定的公告方式並應於公開說明書中以顯著方式揭露。	酌作內容修正。
三十二	同時以前項第一款及第二款所示方式送達者，以最後發生者為送達日。	三三三	同時以第一、二款所示方式送達者，以最後發生者為送達日。	酌作內容修正。
三十六	本條第二項第四款至第六款應公布之內容及比例，如因有關法令或相關規定修正者，從其規定。		【範本無相關內容】	明訂本基金應公告「週產業持股比例」、「月前十大標的」及「季單一標的」資訊之事項，得依法令規定逕行調整。
三十三	本契約簽訂後，證券投資信託及顧問法、證券投資信託基金管理辦法、證券投資信託事業管理規則、證券交易法、 臺灣證券交易所相關辦法、證券集中保管事業相關辦法 或其他有關法規修正者，除本契約另有規定外，就修正部分，本契約當事人間之權利義務關係，依修正後之規定。	三三二	本契約簽訂後，證券投資信託及顧問法、證券投資信託基金管理辦法、證券投資信託事業管理規則、證券交易法或其他有關法規修正者，除本契約另有規定外，就修正部分，本契約當事人間之權利義務關係，依修正後之規定。	配合實務作業需要，增訂應遵循之相關辦法。
三十三	本契約未規定之事項，依證券投資信託及顧問法、證券投資信託基金管理辦法、證券投資信託事業管理規則、證券交易法、 臺灣證券交易所相關辦法、證券集中保管事業相關辦法 或其他有關法令之規定；法令未規定時，由本契約當事人本誠信原則協議之。	三三三	本契約未規定之事項，依證券投資信託及顧問法、證券投資信託基金管理辦法、證券投資信託事業管理規則、證券交易法或其他有關法令之規定；法令未規定時，由本契約當事人本誠信原則協議之。	配合實務作業需要，增訂應遵循之相關辦法。
三十五	本契約及其附件之修正應經經理公司及基金保管機構之同意，受益人會議為同意之決議，並經金管會之核准。但修正事項對受益人之權益無重大影響者，得不經受益人會議決議，但仍應經經理公司、基金保管機構同意，並經金管會之核准。	三三四	本契約之修正應經經理公司及基金保管機構之同意，受益人會議為同意之決議，並經金管會之核准。但修正事項對受益人之權益無重大影響者，得不經受益人會議決議，但仍應經經理公司、基金保管機構同意，並經金管會之核准。	配合本契約有附件，修訂相關內容。

條	項	款	群益台灣 ESG 低碳 50ETF 證券投資信託基金	條	項	款	開放式股票型基金證券投資信託契約範本	說	明
<u>三</u>	<u>十</u>	<u>六</u>	附件 本契約之附件一「群益台灣 ESG 低碳 50ETF 證券投資信託基金證券商參與契約重要內容」、本契約之附件二「群益台灣 ESG 低碳 50ETF 證券投資信託基金受益憑證申購暨買回作業處理準則」為本契約之一部分，與本契約之規定有同一效力。				【範本無相關內容】	配合本契約有附件，增訂附件名稱及效力；其後條次調整。	
<u>三</u>	<u>十</u>	<u>七</u>	本契約自金管會 <u>申報</u> 生效之日起生效。	<u>三</u>	<u>十</u>	<u>五</u>	本契約自金管會 <u>核准或</u> 生效之日起生效。	依據「證券投資信託事業募集證券投資信託基金處理準則」第 12 條之 1 規定，本基金採申報生效制。	
<u>三</u>	<u>十</u>	<u>七</u>	本契約 <u>及其附件</u> 之修正事項，除法令另有規定、經金管會 <u>核准</u> 或受益人會議另有決議外，自公告日之翌日起生效。	<u>三</u>	<u>十</u>	<u>五</u>	本契約之修正事項，除 <u>法律或金管會之命令</u> 另有規定或受益人會議另有決議外，自公告日之翌日起生效。	配合本契約有附件，修訂相關內容。	
附件一			群益台灣 ESG 低碳 50ETF 證券投資信託基金證券商參與契約重要內容				【範本無相關內容】	配合實務作業需要，增訂附件一。	
附件二			群益台灣 ESG 低碳 50ETF 證券投資信託基金受益憑證申購暨買回作業處理準則				【範本無相關內容】	配合實務作業需要，增訂附件二。	

證券投資信託基金資產價值之計算標準

金管會 110 年 9 月 1 日金管證投字第 1100363392 號函核准

- 一、本計算標準依證券投資信託及顧問法第二十八條第二項規定訂定。
- 二、貨幣市場基金及類貨幣市場基金資產價值之計算方式：以買進成本加計至計算日止之應計利息及折溢價攤銷為準；有 call 權及 put 權之債券，以該債券之到期日（Maturity）作為折溢價之攤銷年期。類貨幣市場基金於轉型基準日以前所購入之資產，則以轉型基準日之帳列金額為買進成本。另，類貨幣市場基金購入債券所支付之交割款項中，賣方依其持有債券期間按票面金額及利率計算之應計利息扣繳稅款，按該債券剩餘到期日（Maturity）攤銷之。
- 三、指數型基金及指數股票型基金之基金資產價值計算，依證券投資信託契約辦理。
- 四、ETF 連結基金資產價值之計算方式：所單一連結之 ETF 主基金，以計算日該 ETF 主基金單位淨資產價值為準。
- 五、其他證券投資信託基金資產之價值，依下列規定計算之：
 - （一）股票：
 1. 上市者，以計算日集中交易市場之收盤價格為準；上櫃者，以計算日財團法人中華民國證券櫃檯買賣中心（以下簡稱櫃買中心）等價成交系統之收盤價格為準；經金管會核准上市、上櫃契約之興櫃股票，以計算日櫃買中心興櫃股票電腦議價點選系統之加權平均成交價為準；未上市、未上櫃之股票（含未經金管會核准上市、上櫃契約之興櫃股票）及上市、上櫃及興櫃公司之私募股票，以買進成本為準，經金管會核准上市、上櫃契約之興櫃股票，如後撤銷上市、上櫃契約者，則以核准撤銷當日之加權平均成交價計算之，惟有客觀證據顯示投資之價值業已減損，應認列減損損失，但證券投資信託契約另有約定時，從其約定。認購已上市、上櫃及經金管會核准上市、上櫃契約之興櫃之同種類增資或承銷股票，準用上開規定；認購初次上市、上櫃〈含不須登錄興櫃之公營事業〉之股票，於該股票掛牌交易前，以買進成本為準。
 2. 持有因財務困難而暫停交易股票者，自該股票暫停交易日起，以該股票暫停交易前一營業日之集中交易市場或櫃買中心等價自動成交系統之收盤價與該股票暫停交易前之最近期依法令公告之財務報告所列示之每股淨值比較，如低於每股淨值時，則以該收盤價為計算標準；如高於每股淨值時，則以每一營業日按當時法令規定之最高跌幅計算之該股票價格至淨值為準。上揭計算之價格於該股票發行公司於暫停交易開始日後依法令公告最新之財務報告所列示之每股淨值時，一次調整至最新之財務報告所列示之每股淨值，惟以暫停交易前一營業日收盤價為上限。惟最新財務報告經會計師出具為非標準式核閱報告時，則採最新二期依法令公告財務報告所分別列示之每股淨值之較低者為準。
 3. 暫停交易股票於恢復交易首日之成交量超過該股票暫停交易前一曆月之每一營業日平均成交量，且該首日之收盤價已高於當時法令規定之最高跌幅價格者，則自該日起恢復按上市、上櫃股票之計算標準計算之。
 4. 如該股票恢復交易首日之成交量未達前款標準，或其收盤價仍達最高跌幅者，則俟自該股票之成交量達前款標準且收盤價已高於當時法令規定之最高跌幅價格之日起，始恢復按上市、上櫃股票之計算標準計算之。在成交量、收盤價未達前款標準前，則自該股票恢復交易前一營業日之計算價格按每一營業日最高漲幅或最高跌幅逐日計算其價格至趨近計算日之收盤價為止。

5. 因財務困難而暫停交易股票若暫停交易期滿而終止交易，則以零價值為計算標準，俟出售該股票時再以售價計算之。
 6. 持有因公司合併而終止上市（櫃）之股票，屬吸收合併者，自消滅公司股票停止買賣之日起，持有之消滅公司股數應依換股比例換算為存續公司股數，於合併基準日（不含）前八個營業日之停止買賣期間依存續公司集中交易市場收盤價格或櫃買中心等價自動成交系統之收盤價格計算之；並於合併基準日起按本項 1 之規定處理。
 7. 持有因公司合併而終止上市（櫃）之股票，屬新設合併者，持有之消滅公司股票於合併基準日（不含）前八個營業日之停止買賣期間，依消滅公司最後交易日集中交易市場收盤價格或櫃買中心等價自動成交系統之收盤價格計算之；新設公司股票上市日，持有之消滅公司股數應依換股比例換算為新設公司股數，於計算日以新設公司集中交易市場收盤價格或櫃買中心等價自動成交系統之收盤價格計算之。
 8. 持有因公司分割減資而終止上市（櫃）之股票，持有之減資原股票於減資新股票開始上市（櫃）買賣日前之停止買賣期間，依減資原股票最後交易日集中交易市場收盤價格或櫃買中心等價自動成交系統之收盤價格計算之；減資原股票之帳列金額，按減資比例或相對公平價值分拆列入減資新股票之帳列成本。減資新股票於上市（櫃）開始買賣日起按本項 1 之規定處理。
 9. 融資買入股票及融券賣出股票：上市者，以計算日集中交易市場之收盤價格為準；上櫃者，以計算日櫃買中心等價自動成交系統之收盤價格為準。
 10. 以上所稱「財務困難」係指股票發行公司發生下列情事：
 - (1) 公司未依法令期限辦理財務報告或財務預測之公告申報者。
 - (2) 公司因重整經法院裁定其股票禁止轉讓者。
 - (3) 公司未依一般公認會計編製報表或會計師之意見為無法表示意見或否定意見者。
 - (4) 公司違反上市（櫃）重大訊息章則規定且情節重大，有停止買賣股票之必要者。
 - (5) 公司之興建工程有重大延誤或有重大違反特許合約者。
 - (6) 公司發生存款不足退票情事且未於規定期限完成補正者。
 - (7) 公司無法償還到期債務且未於規定期限與債權人達成協議者。
 - (8) 發生其他財務困難情事而被臺灣證券交易所股份有限公司或櫃買中心停止買賣股票者。
- (二) 受益憑證：上市（櫃）者，以計算日集中交易市場或櫃買中心之收盤價格為準；未上市（櫃）者，以計算日證券投資信託事業依證券投資信託契約所載公告網站之單位淨資產價值為準。
- (三) 台灣存託憑證：上市者，以計算日集中交易市場之收盤價格為準；上櫃者，以計算日櫃買中心等價自動成交系統之收盤價格為準。
- (四) 轉換公司債：
1. 上市（櫃）者，以計算日之收盤價格加計至計算日止應收之利息為準；轉換公司債提出申請轉換後，應即改以股票或債券換股權利證書評價，其評價方式準用第（一）款規定。
 2. 持有暫停交易或上市（櫃）轉下市（櫃）者，以該債券最後交易日之收盤價為準，依相關規定按該債券剩餘存續期間攤銷折溢價，並加計至計算日止應收之利息為準，惟如有證據顯示投資之價值業已減損，應認列減損損失。暫停交易轉換公司債於恢復日起按本款 1 之規定處理。
 3. 暫停交易轉換公司債若為「問題公司債處理規則」所稱之問題公司債，則依「問題公司債處理規則」辦理。

(五) 公債：上市者，以計算日之收盤價格加計至計算日止應收之利息為準；上櫃者，優先以計算日櫃買中心等殖成交系統之成交價加權平均殖利率換算之價格加計至計算日止應收之利息為準；當日等殖成交系統未有交易者，則以證券商營業處所議價之成交價加權平均值加計至計算日止應收之利息為準；如以上二者均無成交紀錄且該債券之到期日在一年（含）以上者，則以該公債前一日帳列殖利率與櫃買中心公佈之公債指數殖利率作比較，如落在櫃買中心公佈之台灣公債指數成份所揭露之債券殖利率上下 10 bps（含）區間內，則以前一日帳列殖利率換算之價格，並加計至計算日止應收之利息為準；如落在櫃買中心公佈之台灣公債指數成份所揭露之債券殖利率上下 10 bps 區間外，則以櫃買中心台灣公債指數成份所揭露之債券殖利率換算之價格，並加計至計算日止應收之利息為準；如以上二者均無成交紀錄且該債券之到期日在一年（不含）以下者，則以櫃買中心公佈之各期次債券公平價格，並加計至計算日止應收之利息為準。

(六) 金融債券、普通公司債、其他債券、金融資產證券化受益證券、資產基礎證券及不動產資產信託受益證券：

1.94 年 12 月 31 日以前（含）購買且未於 95 年 1 月 1 日以後（含）出售部分持券者，依下列規定計算之：

- (1) 上市者，以計算日之收盤價格加計至計算日止應收之利息為準。
- (2) 上櫃且票面利率為固定利率者，以計算日證券商營業處所議價之成交價加權平均值加計至計算日止應收之利息為準。
- (3) 上櫃且票面利率為浮動利率者，以計算日證券商營業處所議價之成交價加權平均值加計至計算日止應收之利息為準，但計算日證券商營業處所未有成交價加權平均值者，則採前一日帳列金額，另按時攤銷帳列金額與面額之差額，並加計至計算日止應收之利息為準。
- (4) 未上市、上櫃者，以其面值加計至計算日止應收之利息並依相關規定按時攤銷折溢價。
- (5) 持有暫停交易或上市（櫃）轉下市（櫃）者，以該債券於集中交易市場上市最後交易日之收盤價或於證券商營業處所上櫃最後交易日之成交價加權平均值為成本，依相關規定按該債券剩餘存續期間攤銷折溢價，並加計至計算日止應收之利息；暫停交易債券於恢復日起按本款 1 之規定處理。

2.94 年 12 月 31 日以前（含）購買且於 95 年 1 月 1 日以後（含）出售部分後之持券，及 95 年 1 月 1 日以後（含）購買者：

- (1) 上市及上櫃且票面利率為固定利率者，以計算日之收盤殖利率或證券商營業處所議價之加權平均成交殖利率與櫃買中心公佈之公司債參考殖利率作比較，如落在櫃買中心公佈之公司債參考殖利率上下 20 bps（含）區間內，則以收盤殖利率或證券商營業處所議價之加權平均成交殖利率，並加計至計算日止應收之利息為準；如落在櫃買中心公佈之公司債參考殖利率上下 20 bps 區間外，則以櫃買中心公佈之公司債參考殖利率加減 20 bps，並加計至計算日止應收之利息為準；未上市、上櫃者，以櫃買中心公佈之公司債參考殖利率，並加計至計算日止應收之利息為準。上揭與櫃買中心公佈之公司債參考殖利率作比較時，應遵守下列原則：

A. 債券年期（Maturity）與櫃買中心公佈之公司債參考殖利率所載年期不同時，以線性差補方式計算公司債參考殖利率，但當債券為分次還本債券時，則以加權平均到期年限計算該債券之剩餘到期年期；債券到期年限未滿 1 個月時，以 1 個月為之；金融資產證券化受益證券之法定到期日與預定到期日不同時，以預定到期日為準；

有 call 權及 put 權之債券，其到期年限以該債券之到期日為準。

B.債券信用評等與櫃買中心公佈之公司債參考殖利率所載信用評等之對應原則如下：

- (A) 債券信用評等若有+或-，一律刪除（例如：「A-」或「A+」一律視為A）。
- (B) 有單一保證銀行之債券，以保證銀行之信用評等為準；有聯合保證銀行之債券，以主辦銀行之信用評等為準；以資產擔保債券者，視同無擔保，無擔保債券以發行公司主體之信用評等為準；次順位債券，以該債券本身的信用評等為準，惟當該次順位債券本身無信用評等，則以發行公司主體之信用評等再降二級為準；發行公司主體有不同信用評等公司之信用評等時，以最低之信用評等為準。
- (C) 金融資產證券化受益證券、資產基礎證券及不動產資產信託受益證券之信評等級以受益證券本身信評等級為準。

(2) 上櫃且票面利率為浮動利率者，按本條第(十五)項2之規定處理。

3.債券若為「問題公司債處理規則」所稱之問題公司債，則依「問題公司債處理規則」辦理。

- (七) 附買回債券及短期票券（含發行期限在一年以內之受益證券及資產基礎證券）：以買進成本加計至計算日止按買進利率計算之應收利息為準，惟有客觀證據顯示投資之價值業已減損，應認列減損損失。
- (八) 認購（售）權證：上市者，以計算日集中交易市場之收盤價格為準；上櫃者，以櫃買中心等價自動成交系統之收盤價格為準。
- (九) 國外上市／上櫃股票：以計算日證券投資信託事業營業時間內可收到證券集中交易市場／證券商營業處所之最近收盤價格為準。持有暫停交易、久無報價與成交資訊、市場價格無法反映公平價格者，以基金經理公司洽商其他獨立專業機構、經理公司隸屬集團之母公司評價委員會或經理公司評價委員會提供之公平價格為準。基金經理公司應於內部控制制度中載明久無報價與成交資訊之適用時機（如：一個月、二個月等）及重新評價之合理周期（如：一周、一個月等）。
- (十) 國外債券：以計算日自證券投資信託契約所約定之價格資訊提供機構所取得之最近價格、成交價、買價或中價加計至計算日止應收之利息為準。持有暫停交易、久無報價與成交資訊或市場價格無法反映公平價格者，以基金經理公司洽商其他獨立專業機構、經理公司隸屬集團之母公司評價委員會或經理公司評價委員會提供之公平價格為準。基金經理公司應於內部控制制度中載明久無報價與成交資訊之適用時機（如：一個月、二個月等）及重新評價之合理周期（如：一周、一個月等）。
- (十一) 國外共同基金：
 - 1. 上市（櫃）者，以計算日自證券投資信託契約所載資訊公司取得各集中交易市場或店頭市場之收盤價格為準。持有暫停交易者，以基金經理公司洽商國外次保管銀行、其他獨立專業機構或經理公司隸屬集團之母公司評價委員會提供之公平價格為準。
 - 2. 未上市（櫃）者，以計算日證券投資信託事業營業時間內，取得國外共同基金公司最近之淨值為準。持有暫停交易者，如暫停期間仍能取得通知或公告淨值，以通知或公告之淨值計算；如暫停期間無通知或公告淨值者，則以暫停交易前一營業日淨值計算。
- (十二) 其他國外投資標的：上市者，依計算日之集中交易市場之收盤價格為準；未上市者，依規範各該國外投資標的之證券投資信託契約、投資說明書、公開說明書或其他類似性質文件之規定計算其價格。
- (十三) 不動產投資信託基金受益證券：上市者，以計算日集中交易市場之收盤價格為準；上櫃者，以計算日櫃買中心等價自動成交系統之收盤價格為準；未上市、上櫃者，以計算日受託機構

最新公告之淨值為準，但證券投資信託契約另有規定者，依其規定辦理。

(十四) 結構式債券：

1.94年12月31日以前(含)購買且未於95年1月1日以後(含)出售部分持券者：依本條(六)1及3之規定處理。

2.94年12月31日以前(含)購買且於95年1月1日以後(含)出售部分後之持券，及95年1月1日以後(含)購買者：至少每星期應重新計算一次，計算方式以3家證券商(含交易對手)提供之公平價格之平均值或獨立評價機構提供之價格為準。

(十五) 結構式定期存款：

1.94年12月31日以前(含)購買者：以存款金額加計至計算日止之應收利息為準。

2.95年1月1日以後(含)購買者：由交易對手提供之公平價格為準。

(十六) 參與憑證：以計算日證券投資信託事業營業時間內可收到參與憑證所連結單一股票於證券集中交易市場/證券商營業處所之最近收盤價格為準。持有之參與憑證所連結單一股票有暫停交易者，以基金經理公司洽商經理公司隸屬集團之母公司評價委員會、經理公司評價委員會或其他獨立專業機構提供之公平價格為準。

六、國內、外證券相關商品：

(1)集中交易市場交易者，以計算日集中交易市場之收盤價格為準；非集中交易市場交易者，以計算日自證券投資信託契約所約定之價格資訊提供機構所取得之價格或交易對手所提供之價格為準。

(2)期貨：依期貨契約所定之標的種類所屬之期貨交易市場於計算日之結算價格為準，以計算契約利得或損失。

運用投資於國內之基金從事經金管會核准臺灣期貨交易所授權歐洲期貨交易所上市台股期貨及臺指選擇權之一天期期貨契約時，以計算日之結算價格為準，於次一營業日計算基金資產價值。遠期外匯合約：各類型基金以計算日外匯市場之結算匯率為準，惟計算日當日外匯市場無相當於合約剩餘期間之遠期匯率時，得以線性差補方式計算之。

七、第五條除暫停交易股票及持有因公司合併而終止上市(櫃)之股票於股份轉換停止買賣期間外，規定之計算日無收盤價格、加權平均成交價、成交價加權平均殖利率換算之價格、平均價格、結算價格、最近價格、成交價、買價、中價、參考利率、公平價格、公平價格之平均值、結算匯率者，以最近之收盤價格、加權平均成交價、成交價加權平均殖利率換算之價格、平均價格、結算價格、最近價格、成交價、買價、中價、參考利率、公平價格、公平價格之平均值、結算匯率代之。

八、國外淨資產價值之計算，有關外幣兌換新台幣之匯率依證券投資信託契約約定時點之價格為準。

證券投資信託基金淨資產價值計算之可容忍偏差率標準及處理作業辦法

金管會 106 年 2 月 14 日金管證投字第 1060002879 號函核准

一、法源依據及目的

本標準及處理作業辦法依據證券投資信託基金管理辦法第七十二條規定訂定之。

基金淨值是要表達最接近基金真正的市場價格，惟淨值的準確性會受到來自不同交易制度、時差、匯率、稅務等因素而受到影響，導致需調整淨值，在保障投資人權益之前題下，減少業者過度繁複且不具經濟價值之作業程序，爰訂定本標準及處理作業辦法。

二、適用情形

投信事業於基金淨值偏差達第三條所定可容忍偏差率標準時，應依本標準及處理作業辦法之相關規定辦理，以保護投資人。至於未達第三條所定可容忍偏差率標準時，除投信事業有故意或重大過失者應賠償投資人外，因影響不大而屬可容忍範圍，得比照一般公認會計原則之估計變動處理，以減少冗長及高費用的公告作業流程，但應將基金帳務調整之紀錄留存備查。

三、各類型基金適用之可容忍偏差率標準如下：

- (一)貨幣市場型基金：淨值偏差發生日淨值之 0.125% (含)；
- (二)債券型基金：淨值偏差發生日淨值之 0.25% (含)；
- (三)股票型：淨值偏差發生日淨值之 0.5% (含)；
- (四)平衡型及多重資產型基金：淨值偏差發生日淨值之 0.25% (含)；
- (五)保本型、指數型、指數股票型、組合及其他類型基金：依其類別分別適用上述類別比率。

四、若基金淨值調整之比率達前條可容忍偏差率標準時，投信事業除依第六條之控管程序辦理外，應儘速計算差異金額並調整基金淨資產價值。除遇有特殊狀況外，投信事業應自發現偏差之日起 7 個營業日內公告，並自公告日起 20 個營業日內完成差額補足事宜。

五、若基金淨值調整之比率達第三條可容忍偏差率標準時，投信事業於辦理差額補足作業之處理原則如下：

(一)淨值低估時

- 1.申購者：投信事業應進行帳務調整，但不影響受益人之總申購價金。
- 2.贖回者：投信事業須就短付之贖回款差額，自基金專戶撥付予受益人。
- 3.舉例如下表：

淨值低估	偏差時	調整後	說明
申購者	申購金額\$800 NAV:\$8 購得 100 單位	申購金額\$800 NAV:\$10 以 80 單位計	進行帳務調整，但不影響受益人之總申購價金\$800。
贖回者	贖回 100 單位 NAV:\$8 贖回金額 \$ 800	贖回 100 單位 NAV:\$10 贖回金額 \$ 1000	贖回金額應為\$1000，故由基金資產補足受益人所遭受之損失\$200，以維持正確的基金資產價值。

(二)淨值高估時

- 1.申購者：投信事業須就短付之單位數差額，補發予受益人並調整基金發行在外單位數。
- 2.贖回者：投信事業須就已支付之溢付贖回款差額，對基金資產進行補足。
- 3.原則上，投信事業必須去補足由於某些受益人受惠而產生的損失給基金，且只要當淨值重新計算並求出投信事業應補償基金的金額，投信事業應對基金資產進行補足，舉例如下表：

淨值高估	偏差時	調整後	說明
申購者	申購金額\$800 NAV:\$10 購得 80 單位	申購金額\$800 NAV:\$8 購得 100 單位	進行帳務調整，但不影響受益人之總申購價金\$800。
贖回者	贖回 100 單位 NAV:\$10 贖回金額 \$ 1000	贖回 100 單位 NAV:\$8 贖回金額 \$ 800	贖回金額應為\$800，投信事業須就已支付之贖回款而使基金受有損失部分，對基金資產進行補足。

六、當調整基金淨資產價值之比率達到前揭可容忍偏差率標準時，投信事業應執行之相關控管程序如下：

- (一)知會金管會、同業公會、基金保管機構及基金之簽證會計師。
- (二)計算偏差的財務影響及補足受益人的金額。
- (三)基金簽證會計師對投信事業淨值偏差之處理出具報告，內容應包含對基金淨值計算偏差的更正分錄出示意見、基金淨值已重新計算及基金/投資人遭受的損失金額等。
- (四)檢具會計師報告，將補足金額或帳務調整內容陳報金管會備查。
- (五)公告並通知受影響之銷售機構及受益人，淨值偏差之金額及補足損失的方式，並為妥善處理。
- (六)除遇有特殊狀況外，投信事業應自發現偏差之日起 7 個營業日內公告，並自公告日起 20 個營業日內完成差額補足事宜。
- (七)投信事業事後應檢討更正之行動方案、處理步驟、內部控制因應方式及後續處理過程是否合理。
- (八)於基金年度財務報告中揭露會計師對基金淨值偏差更正流程之合理性，及陳述偏差的淨值已重新計算、基金/投資人遭受的損失金額及支付的補足金額。

七、本標準及處理作業辦法經本公會理事會通過並報請金管會備查後施行；修正時，亦同。

群益台灣 ESG 低碳 50ETF 證券投資信託基金

之盡職治理參與

一、盡職治理政策遵循聲明

經理公司透過執行盡職治理行動，促使被投資公司改善公司治理品質，並促進被投資公司之永續發展，進而提升客戶、受益人及公司股東總體利益，對產業、經濟及社會整體帶來良性發展，針對六項原則之遵循情形如下：

(一)制定並揭露盡職治理政策

經理公司營運目標在於透過證券投資信託業務、全權委託投資業務及證券投資顧問業務之進行，以謀取客戶、受益人及股東之最大利益，為達成此一目標，經理公司針對盡職治理訂有相關原則，包括對客戶、受益人及股東之責任及盡職治理行動之履行與揭露。

(二)制定並揭露利益衝突管理政策

經理公司為確保基於客戶、受益人或股東之利益執行相關業務，訂有相關內部控制制度規範，明訂員工於執行職務時，應秉持忠實義務、誠信、勤勉、管理謹慎及專業等原則，遵循相關法令規定及內部管理規範，並簽署聲明承諾遵守各項法令規定及內部管理規範，以防範利益衝突情事的發生。

(三)持續關注被投資公司

經理公司持續關注被投資公司之營運狀況，透過被投資公司之公開資訊，取得相關新聞、財務狀況、產業概況、經營策略、環境保護作為、企業社會責任、勞工權益及公司治理等資訊，以便針對各項訊息進行評估分析，並作為投資決策之依據。

(四)適當與被投資公司對話及互動

經理公司定期或不定期派員參加被投資公司各種型式之會議，與被投資公司經營階層進行溝通，透過適當之對話及互動，以進一步瞭解及掌握經營現況、未來發展策略與風險，並在能力範圍內提供相關善意之經營建議，促使被投資公司善盡社會責任並促進其永續發展。

(五)建立並揭露明確投票政策與揭露投票情形

基於客戶及受益人之最大利益，經理公司出席股東會前，應辦理行使表決權之評估作業，且不得直接或間接參與被投資公司經營，或有不當之安排、收受金錢性質酬勞或接受饋贈等情事。為尊重被投資公司之經營專業並促進其有效發展，對於經營階層所提出之議案原則表示支持；但違反公司治理議題、對環境或社會具負面影響之有礙永續發展之議案，原則不予支持；經理公司並定期揭露投票情形於網站。

(六)定期揭露履行盡職治理之情形

經理公司定期於網站揭露前一年度履行盡職治理情形，包括遵循聲明、盡職治理報告、無法遵循部分原則之解釋及盡職治理之各項原則、與被投資公司之對話與互動、出席被投資公司股東會之投票政策與投票情形、議合記錄及其他重大事項等。

二、盡職治理政策之執行

經理公司自 2016 年 8 月開始簽署「機構投資人盡職治理守則遵循聲明」，並於 2019 年開始發布「機構投資人盡職治理報告」，關注被投資公司營運狀況並透過出席股東會、行使投票權、適當與被投資公司之董事或經理人等經營階層對話與互動等議合方式參與被投資公司之公司治理、將 ESG 整合納入投資決策流程，於關注被投資公司時，考慮 ESG 相關之風險與機會，以落實盡職治理之執行。

(一)整合 ESG 納入投資決策流程

經理公司採三大正向原則與兩大負面指標並融入國內股票可投資資產池的篩選，建立融合 ESG 選股機制的國內股票投資運作模式，並自行建立國內股票 ESG 量化評等系統，輔助判斷投資機會、避開可能風險，將被投資公司在環境、社會與公司治理等面向之風險與績效納入考量，整合於投資流程與決策中。

(二)與經營階層互動、落實議合活動

經理公司評估與標的公司互動及議合之相關重點如下：

- 1.以基金持股公司為互動及議合之主要優先對象，或與已經納入股票可投資資產池之公司進行互動及議合。
- 2.經理公司定期或不定期派員實地拜訪或線上訪問被投資公司，與被投資公司經營階層進行溝通，透過適當之對話互動，以進一步瞭解及掌握經營現況、未來發展策略與風險，並在能力範圍內提供相關善意之經營建議，促使被投資公司善盡社會責任並促進被投資公司永續發展。
- 3.經理公司與被投資公司之互動及議合，主要關注財務基本面與營運資訊、產業發展資訊、公司新技術之發展、環保、職業安全、勞動人權、性別平權、公司治理、氣候變遷等重要議題，當被投資公司在特定議題上有重大違反公司治理原則或損及客戶、受益人或股東之長期價值之虞，或是經理公司認為有利促使被投資公司善盡企業社會責任並促進其永續發展時，將向被投資公司經營階層表達意見，必要時得聯合其他機構投資人共同行動，以保障客戶、受益人及股東之權益，共同擴大及發揮機構投資人影響力。

(三)參與股東會投票

經理公司之投票政策目的在藉行使投票權促進被投資公司良好的公司治理，以強化及改善其營運能力。經理公司投票指引涵蓋董事選舉、高階管理層薪酬，稽核功能、股權資本結構、環境與社會責任、與財務報告揭露等盡職管理議題。由於每一項議題的背景與原由不盡相同，投票指引難以涵蓋全部可能的情境，故僅能透過原則性說明，為議案中可能造成股東權利與股東價值變動，提供評估基礎，進而做成為股東最佳利益之投票決定。

(四)建立明確投票政策並行使投票權

經理公司在股東會前比對基金持股與議案，執行經同意後之投票決策，並留存紀錄與彙整揭露。經理公司投票政策並非自動支持被投資公司管理階層之提案，而是本於對被投資公司之了解與議案之評估，經同意後所做成的專業判斷。必要時，則在股東會前向被投資公司經營階層進行溝通詢問，以企業利益、股東價值、ESG 原則為前提予以投票。

在特定狀況下基於法令或營運理由，經理公司可能無法執行投票，例如海外執行投票除以書面召開會議者外，原則上經理公司將不出席及行使表決權。

經理公司投票原則如下：

- 1.贊成：若該議案符合良好的公司治理，與符合股東長期最佳利益。
- 2.反對：(1)該議案不符良好公司治理，或不符股東長期最佳利益。
(2)該議案先前棄權，但有理由相信我們的關切並未被董事會處理。
- 3.棄權：(1)該議案未以最佳方式解決，但該議案也未重要到需要反對管理階層。
(2)該議案雖重要但非關公司基本營運，且經理公司也未曾向該公司提過該議題。
(3)該股票可能與經理公司特定客戶可能存在利益衝突。
(4)經由電子投票方式參與被投資公司股東會時，對臨時動議之議案依法令或相關辦理，視為棄權。

(五)利益衝突管理

經理公司透過落實教育宣導、資訊控管、防火牆設計、權責分工、偵測監督控管機制、合理的薪酬制度及彌補措施等方式來防範及管理利益衝突。

三、盡職治理報告之查詢方法或途徑

經理公司已定期於網站揭露前一年度履行盡職治理之情形，包括遵循聲明、盡職治理報告、無法遵循部分原則之解釋及盡職治理之各項原則、與被投資公司之對話與互動、出席被投資公司股東會之投票政策與投票情形、議合記錄及其他重大事項等。

投資人可至經理公司「機構投資人盡職治理揭露」專區查詢相關資訊：
<https://www.capitalfund.com.tw/capital/other/governance>

群益證券投資信託股份有限公司

董事長：賴 政 昇

